

IX / 235



BERICHT

DES

STATISTISCHEN AMTES DES SAARGEBIETES

6. HEFT
1928

G 01 1/2 18
700.24.18

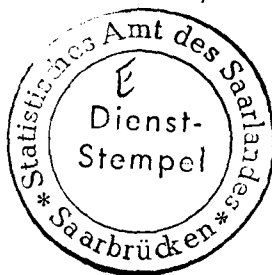

176-49

Bücherel des Statistisches Amt des Saarlandes	
Inventarverzeichnis Nr.
Eingangsbuch Nr.	42/895 2. Zugabe
Standort Nr.	IX / 235

VORWORT

Der vorliegende 6. Bericht des Statistischen Amtes schließt sich im wesentlichen in Form und Inhalt an den 5. Bericht an. Die Tabellen des vorjährigen Berichtes sind darin fast ausnahmslos weitergeführt. Darüber hinaus werden aus einzelnen Sachgebieten neue Uebersichten geboten. Die Einteilung des Stoffes hat, wo es sachlich geboten erschien, eine Aenderung erfahren.

In Abschnitt I, Bevölkerungsstatistik, sind die ersten Ergebnisse der Volkszählung vom 19. Juli 1927, nämlich der Stand der ortsanwesenden und der Wohnbevölkerung für alle Bürgermeistereien des Saargebietes sowie die Gliederung der Bevölkerung nach der Religion und dem Familienstand für die Stadt Saarbrücken veröffentlicht.

Aus Abschnitt II sind alle Tabellen, die sich auf die Arbeitsverhältnisse beziehen, herausgenommen und in Abschnitt VIII untergebracht, so daß unter Abschnitt II nur mehr die Produktion erscheint.

Die im 5. Bericht in Abschnitt III enthaltene Statistik über Handel und Verkehr wird im vorliegenden Bericht in zwei Abschnitten gebracht, Abschnitt III enthält nunmehr nur den Auswärtigen Handel des Saargebietes und Abschnitt IV unter Verkehr den Eisenbahn-, Post- und Kraftfahrzeugverkehr. Die Angaben über den Eisenbahnverkehr sind gegenüber dem 5. Bericht erweitert worden um Uebersichten über die Verkehrsleistungen und Zugleistungen.

Neu hinzugekommen ist der Abschnitt V, Handels- und Gewerbebetriebe, der zwei Uebersichten aus dem Gebiete der Gewerbeaufsicht, eine Uebersicht über die Gast- und Schankwirtschaften und eine Tabelle über das Wandergewerbe enthält.

Dem früheren Abschnitt VII entspricht im vorliegenden Bericht Abschnitt IX, Preise, in dem eine Uebersicht über die Schlachtviehpreise in Saarbrücken neu erscheint.

In Abschnitt XI, Land- und Forstwirtschaft, Viehwirtschaft, sind die zu diesen Gebieten gehörenden Uebersichten, die im vorigen Bericht in Abschnitt II, X und XIV enthalten waren, zusammengefaßt. Neu aufgenommen ist eine Tabelle über das Auftreten des Kartoffelkrebses.

Eine wesentliche Erweiterung haben die Uebersichten über Unterrichtswesen erfahren, die im Abschnitt XIII enthalten sind. Zum ersten Male erscheinen hier Uebersichten über das Volksschulwesen und das höhere Schulwesen im Saargebiet.

Auch der Abschnitt XIV, Rechtspflege, ist erweitert worden und zwar um Uebersichten aus dem Geschäftsbereich der ordentlichen Gerichte.

Abschnitt XV, Wahlen, enthält detaillierte Angaben über die Ergebnisse der Landesratswahlen von 1928, im übrigen sind nur Gesamtzusammenstellungen der Wahlergebnisse der früheren Gemeinderats-, Kreistags- und Landesratswahlen hier aufgenommen.

INHALTSVERZEICHNIS

I. Bevölkerungsstatistik

A. Stand der Bevölkerung

	Seite
1. Ergebnis der Volkszählung vom 19. Juli 1927	9—24
2. Fläche und Bevölkerung des Saargebietes 1922 und 1927	25
3. Bevölkerungsstand des Saargebietes am 1. Januar 1928	25

B. Bewegung der Bevölkerung

1. Die Geburten im Jahre 1927 nach Monaten	26
2. Die Geburten im Jahre 1927 nach Kreisen	26
3. Die Geburten im Jahre 1927 nach Monaten und Kreisen	27—29
4. Die Geborenen im Jahre 1927 nach der Religion	30
5. Die Geborenen, Unehelichen und Totgeborenen im Jahre 1927 nach dem Geschlecht	30
6. Die Lebend-Geborenen in den Jahren 1925 bis 1927 nach dem Beruf des Vaters	31
7. Die Mehrlingsgeburten im Jahre 1927 nach Monaten	32
8. Die Mehrlingsgeburten im Jahre 1927 nach Kreisen	32
9. Die Eheschließungen in den Jahren 1925 bis 1927 nach Monaten und Kreisen	33
10. Die Eheschließungen in den Jahren 1924 bis 1927 nach Monaten	34
11. Die Eheschließungen in den Jahren 1924 bis 1927 nach Kreisen	34
12. Bisheriger Familienstand der Eheschließenden in den Jahren 1926 und 1927	35
13. Das Religionsbekenntnis der Eheschließenden in den Jahren 1926 und 1927	35
14. Die Berufszugehörigkeit der Eheschließenden in den Jahren 1926 und 1927	36
15. Die Eheschließenden nach dem Alter in den Jahren 1926 und 1927	37
16. Eheschließungen und Ehescheidungen in den Jahren 1922 bis 1927	37
17. Die Sterbefälle (ausschl. Totgeburten) im Jahre 1927 nach Monaten und Kreisen	38—40
18. Die Sterbefälle (ausschl. Totgeburten) in den Jahren 1926 und 1927 nach Monaten	41
19. Die Sterbefälle (ausschließl. Totgeburten) in den Jahren 1926 u. 1927 nach Kreisen	42
20. Familienstand der im Saargebiet Verstorbenen 1926 und 1927	43
21. Die Gestorbenen nach Geschlecht, Todesursachen, Altersgruppen und Lebensalter im Jahre 1926	44—47
22. Die Gestorbenen nach Geschlecht, Todesursachen, Altersgruppen u. Lebensalter im Jahre 1927	48—51
23. Beruf und Todesursache der Verstorbenen im Jahre 1926	52
24. Beruf und Todesursache der Verstorbenen im Jahre 1927	53
25. Nachweisung der im Saargebiet in den Jahren 1926 u. 1927 an Tuberkulose verstorbenen Personen	54
26. Die Geborenen und Gestorbenen im Saargebiet in den Jahren 1911 bis 1927	55
27. Bevölkerungsstand, Geborene und Gestorbene u. Wanderungsgewinn u. -verlust in den Jahren 1926 bis 1927 nach Monaten	56
28. Die Geborenen, Gestorbenen u. Wanderungsgewinn u. -verlust in den Jahren 1926 bis 1927 nach Kreisen	57
29. Die Geborenen, Gestorbenen u. Wanderungsgewinn u. -verlust in den Jahren 1926 und 1927 nach Kreisen auf 1000 Einwohner berechnet	58
30. Die Eheschließungen, Geborenen und Gestorbenen in den Jahren 1926 und 1927	59
31. Die Säuglingssterblichkeit auf 100 Lebendgeborene von 1912 bis 1927 nach Kreisen	60
32. Der Anteil der Säuglingssterblichkeit an der Gesamtsterblichkeit nach Jahresmonaten 1924 bis 1927	60
33. Allgemeine Säuglingssterblichkeit 1926 nach Lebensmonaten u. Krankheitsursachen	61
34. Allgemeine Säuglingssterblichkeit 1927 nach Lebensmonaten u. Krankheitsursachen	62
35. Die Säuglingssterblichkeit der unehelichen Kinder nach Lebensmonaten u. Krankheitsursachen 1926	63
36. Die Säuglingssterblichkeit der unehelichen Kinder nach Lebensmonaten u. Krankheitsursachen 1927	64
37. Selbstmorde in den Jahren 1926 und 1927	65
38. Gewaltsame Todesfälle 1926 und 1927	66
39. Mord- und Totschlagsfälle in den Jahren 1926 und 1927	67
40. Die in den Jahren 1925 bis 1927 amtl. gemeldeten Fälle von übertragbaren Krankheiten	68

II. Produktion

1. Monatliche Kohlenproduktion der Saargruben 1920—1928	69
2. Die prozentualen Verhältnisse der Produktion an Steinkohle im Saargebiet in den Monaten der Jahre 1920—1928 zur durchschnittlichen Monatsproduktion des Jahres 1913	70
3. Koksproduktion der Saargruben	71
4. Haldenbestände der Saargruben	71
5. Arbeitstägliche Förderung der Saargruben	72
6. Tagesleistung pro Arbeiter im Saarbergbau	72
7. Förderung und Belegschaft auf den Steinkohlengruben im Saargebiet seit 1780	73
8. Die Produktion an Roheisen, Rohstahl und Walzwerkserzeugnissen 1920—1928	74—75
9. Anzahl der Hochöfen u. Stahlerzeugungsanlagen im Saargebiet und ihre Leistungsfähigkeit nach dem Stande am 30. Juni 1928	76
10. Produktion an Benzol, Ammoniaksulfat und Teer	77

III. Auswärtiger Handel

1. Der Außenhandelsverkehr des Saargebietes mit dem Deutschen Reich in den Jahren 1920—1925	78
A) Spezialhandel nach Warengruppen:	
a) Einfuhr aus dem Reich ins Saargebiet	78—81
b) Ausfuhr aus dem Saargebiet ins Reich	82—85
B) Spezialhandel nach der Gruppeneinteilung des Intern. Verzeichnisses:	
a) Einfuhr aus dem Reich ins Saargebiet	86—90
b) Ausfuhr aus dem Saargebiet ins Reich	91—95
2. Der Außenhandelsverkehr des Saargebietes mit Frankreich in den Jahren 1922—1924	96
a) Einfuhr aus Frankreich ins Saargebiet (Spezialhandel)	96—97
b) Ausfuhr aus dem Saargebiet nach Frankreich (Spezialhandel)	98
3. a) Einfuhr an Bier ins Saargebiet	99
b) Ausfuhr an Bier aus dem Saargebiet	99
4. Ein- und Ausfuhr des Saargebietes an Branntwein	100
5. a) Einfuhr des Saargebietes an Wein und Schaumwein	100
b) Ausfuhr des Saargebietes an Wein und Schaumwein	100
6. Ein- und Ausfuhr des Saargebietes an Tabakwaren	101
a) Einfuhr an Rohtabak	101
b) Einfuhr an Tabakwaren	101
c) Ausfuhr an Tabakwaren	101
7. Güterbewegung auf den Saarbahnen nach Verkehrsbezirken	102
I. Saarbahnverkehr a) 1926	102—107
Saarbahnverkehr b) 1927	108—113
II. Verkehr der Gemeinschaftsstationen Bous, Dillingen, Hostenbach-W. u. Völklingen	114
a) 1926	114—117
b) 1927	118—121
III. Saarbahnverkehr mit Gemeinschaftsverkehr	122
a) 1926	122—127
b) 1927	128—133
8. Versand der Grubenversandstationen des Saargebietes an Steinkohlen, Preßkohlen und Koks in den Jahren 1922—1927	134
9. Verteilung des Absatzes der saarländischen Hütten an Roheisen und Erzeugnissen aus Roheisen 1926—1928	135
10. Verteilung des Absatzes der saarländischen Hütten an Fertigerzeugnissen der Walzwerke 1926 und 1927	136—137
11. Schifffahrtstatistik:	
a) Tonnenzahl der durch die Schleuse Güdingen zu Tal gegangenen Waren in den Jahren 1921—1927	138
b) Tonnenzahl der durch die Schleuse Güdingen zu Berg gegangenen Waren in den Jahren 1921—1927	138
c) Verteilung des Schifffahrtsverkehrs auf die verschiedenen Häfen in den Jahren 1921—1927	139

IV. Verkehr

A. Eisenbahnverkehr

1. Verkehrsübersicht über das Eisenbahnnetz des Saargebietes für die Jahre 1921—1927	140
2. Verkehrsleistungen	141
a) Personen- und Gepäckverkehr	141
b) Güterverkehr	141
c) Güterwagenstellung	142—143
3. Zugleistungen	144—145

	Seite
a) Zugkilometer	144—145
b) Wagenachskilometer	144—145
c) Durchschnittliche Stärke der Züge an Wagenachsen (Wagenachsenkilom.: Zugkilom.)	146
4. Die Entwicklung der Personentarife auf den Saarbahnen 1921—1928	147
5. Expresgutfrachtsätze ab 1. Oktober 1928	147
6. Die Entwicklung der Gütertarife bei den Saarbahnen 1921—1928	148

B. Poststatistik

1. Organisation der Postverwaltung	149
2. Postverkehr 1926 und 1927	150—152
3. Postscheckverkehr 1926 und 1927	153
4. Telegraphenverkehr 1926 und 1927	154
5. Fernsprechverkehr 1926 und 1927	155—156

C. Kraftfahrzeugverkehr

1. Übersicht über den Kraftfahrzeugverkehr im Saargebiet in den Jahren 1922—1928	157
--	-----

V. Handels- und Gewerbebetriebe

1. Übersicht über die Zahl der Arbeiter in den der Gewerbeaufsicht unterstellten Betrieben in den Jahren 1920—1927	158—168
2. Verzeichnis der in den Jahren 1923—1927 auf Grund der §§ 16, 23, 24, 25 der Gewerbeordnung genehmigten gewerblichen Anlagen.	169—177
3. Statistik der Gast- und Schankwirtschaften 1926—1928	178
4. Übersicht über das Wandergewerbe im Saargebiet 1926 und 1927	179

VI. Geld- und Kreditwesen, Unternehmungsformen

1. Stand der Franken-Spareinlagen bei den öffentl. Sparkassen des Saargebietes 1925—1928	180
2. Firmenneugründungen und -lösungen in den Jahren 1913 und 1920—1927	181
3. Bestand an Aktiengesellschaften im Saargebiet am 1. Januar 1928	182—184
4. Erwerbs- und Wirtschafts-Genossenschaften in den Amtsgerichtsbezirken	185—186
5. Konkurse in den Jahren 1922—1927:	
a) nach Vierteljahren	187
b) nach Amtsgerichtsbezirken	188—189
6. Monatsdurchschnittskurs des Dollar in Paris	190
7. Monatsdurchschnittskurs der Reichsmark in Saarbrücken	190

VII. Finanzwesen

1. Haushalt des Saargebietes 1924—1928 (Solletat)	191—196
---	---------

VIII. Arbeitsmarkt, Löhne, Sozialversicherung

1. Zahl der Beschäftigten, der Arbeitslosen und der unterstützten Erwerbslosen im Saargebiet 1926—1928	197
2. Zahl der Arbeiter und Angestellten nach der Art der Beschäftigung 1927—1928	198—200
3. Zahl der Arbeiter im Saarbergbau 1920—1928	201
4. Die Belegschaft der Saargruben nach den einzelnen Inspektionen	201
5. Altersgliederung der Angestellten und Arbeiter der Bergwerksdirektion (nach dem Stand vom 1. Dezember 1925)	202
6. Zahl der Arbeiter in der Schwerindustrie des Saargebietes 1925—1928	203
7. Die Vermittlungstätigkeit der öffentlichen Arbeitsnachweise des Saargebietes nach Monaten 1926—1928	203
8. Die Vermittlungstätigkeit der öffentlichen Arbeitsnachweise des Saargebietes nach Kreisen 1926—1927	204
9. Übersicht über die Zahl der Beschäftigten, der Arbeitslosen und der unterstützten Erwerbslosen in den Jahren 1921—1927	204
10. Die im Jahre 1927 ausgebrochenen Streiks und Aussperrungen	204
11. Übersicht über die Zahl der Erwerbslosen-Unterstützungsempfänger und die verausgabten Unterstützungen 1926—1927	205
12. Löhne	206
a) Durchschnittslöhne (einschl. Familienzulage) im Saarbergbau 1921—1927	206
b) Tariflöhne im Baugewerbe 1924—1928	207
c) Löhne 1926—1927	208
1. Schmereisenindustrie	208
2. Weiterverarbeitende Eisenindustrie	208
3. Fabrikbetriebe	209
4. Maschinisten und Heizer	209
5. Holzgewerbe	210
6. Holzgewerbe-Hilfsarbeiter	210

	Seite
7. Graphisches Gewerbe	210
8. Transportgewerbe	211
a) Verkehrswesen (Straßenbahn)	211
b) Speditionsgewerbe	211
c) Im Handel	211
9. Nahrungs- und Genußmittelgewerbe	212
a) Brauereigewerbe	212
b) Bäckereibetriebe (Konsum-Genossenschaften)	212
c) Müllereibetriebe	212
10. Grundlöhne der Staats- und Gemeindearbeiter	213
a) Eisenbahn	213
b) Stadt Saarbrücken	214—215
11. Angestelltengehälter	216—217
a) Weiterverarbeitende Eisenindustrie	216—217
b) Saarhandel (Ortsklasse A).	216—217
13. Unfallstatistik	218
a) Zahl der Belegschaft, verfahrenen Schichten und tödl. Unfälle unter und über Tage für die Jahrgänge 1908—1927 im Oberbergamtsbezirk Saarbrücken	218
b) Unglücksfälle im Bergbau nach der Unfallursache geordnet 1922—1927	219
c) Betriebsunfälle in den der Gewerbeaufsicht unterstellten Betrieben 1922—1927	220
d) Unfälle geordnet nach Ursachen	221—222
14. Sozialversicherung	223—224
a) Krankenversicherung	223—224
b) Unfallversicherung	225
c) Invalidenversicherung	226—227
d) Angestelltenversicherung	228—229
e) Knappschaftliche Pensionsversicherung	230—231
15. Privatversicherungen	232

IX. Preise

1. Index für die Lebenshaltungskosten nach der Methode des Statistischen Reichsamts	233
a) Saargebiet	233
b) Deutsches Reich	234
2. Index für 72 Waren des täglichen Bedarfs	235
3. Amtlicher Brotpreis im Saargebiet	235
4. Offizielle Preise der Produktenbörse zu Saarbrücken	236—241
5. Schlachtviehpreise in Saarbrücken 1928	242—248
6. Die Entwicklung der Preise für Kohle und Koks 1922—1928	249
a) Kohle	249
b) Koks	249
7. a) Die Entwicklung der Preise für Gießerei-Roheisen III pro to im Saargebiet ab Hütte 1922—1928	250
b) Die Entwicklung der Preise für Vorblöcke pro to im Saargebiet ab Hütte 1922—1928	250
c) Die Entwicklung der Preise für Knüppel pro to im Saargebiet ab Hütte 1922—1928	250
d) Die Entwicklung der Preise für Träger pro to im Saargebiet ab Hütte 1922—1928	251
e) Die Entwicklung der Preise für Schienen pro to im Saargebiet ab Hütte 1922—1928	251

X. Verbrauchsrechnungen

1. Fleischmengen aus Schlachtungen im Saargebiet 1927	252
2. Verbrauch an Bier im Saargebiet	252
3. Verbrauch an Branntwein im Saargebiet	253
4. Verbrauch von Essigsäure im Saargebiet	253
5. Verbrauch an Salz im Saargebiet	254
6. Verbrauch an Tabakwaren im Saargebiet	254
7. Verbrauch an Zucker im Saargebiet	255
8. Verbrauch an Spielkarten im Saargebiet	255

XI. Land- u. Forstwirtschaft, Viehwirtschaft u. Veterinärwesen

1. Ernte-Durchschnitts-Ergebnis der wichtigsten Kulturgewächse	256
2. Das Auftreten des Kartoffelkrebses im Saargebiet 1926—1927	257
3. Die Waldfläche des Saargebietes	258
4. Ertrag der Waldfläche des Saargebietes 1914—1927	258
5. Ergebnis der Viehzählung am 1. Dezember 1926	259
6. Fleischschau im Jahre 1927	260
7. Zahl der Tierärzte im Saargebiet 1927	260

XII. Wohnungswesen

1. Wohnungsstatistik für die Zeit vom 1. Januar 1927 bis 1. August 1928	261
2. Statistik über die Wohnungszwangswirtschaft 1927—1928	261
3. Amtliche Mietpreisteuerungszahl für das Saargebiet 1924—1928	261

XIII. Unterrichtswesen

1. Volksschulwesen	262—263
a) Zahl der Lehrkräfte nach dem Stande vom 1. Juli 1929	262—263
b) Stand der Liste der Schulamtsbewerber und -bewerberinnen am 1. Juli 1928	263
3. Höheres Schulwesen	264
a) Knabenanstalten	264
b) Mädchenanstalten	265
c) Privatschulen	265
4. Die Entwicklung der gewerblichen Berufsschulen im Saargebiet vom 1. April 1920 — 1. Oktober 1928	266
5. Die Entwicklung der kaufmännischen Berufsschulen im Saargebiet vom 1. April 1920 — 1. Oktober 1928	267
6. Frequenz der landwirtschaftlichen Schulen	267

XIV. Rechtspflege

1. Verteilung der ordentlichen Gerichte nach dem Stande vom 1. Januar 1928	268
2. Beschäftigung der ordentlichen Gerichte im Jahre 1927	268
a) Zivilsachen in erster Instanz	268
b) Strafsachen in erster Instanz	268
c) Strafsachen erster Instanz	269
d) Zivil- und Strafsachen in den Rechtsmittelinstanzen	269
3. Uebersicht über die Geschäfte der Pacht- u. Mieteinigungsämter bei den Amtsgerichten	270
a) Pachteinigungssachen	270—271
b) Mieteinigungssachen	270—271
4. Geschäftsübersicht der Berufungsgerichte für Pacht- und Mietstreitigkeiten 1921—1927	272
a) Pachtstreitigkeiten	272
b) Mietstreitigkeiten	272
5. Uebersicht der Tätigkeit des Landesschiedsgerichtes für das Saargebiet 1924—1927	272
6. Uebersicht der beim Oberverwaltungsgericht des Saargebietes vorgekommenen Geschäfte 1921—1927	273
7. Uebersicht der beim Verwaltungsausschuß des Saargebietes vorgekommenen Geschäfte 1921—1927	273

XV. Wahlen

1. Gemeinderatswahlen 1926	274
2. Kreistagswahlen 1926	274
3. Landesratswahlen	275
a) 1922	275
b) 1924	275
c) 1928	276
1. Saarbrücken-Stadt	277—279
2. Saarbrücken-Land	280—284
3. Kreis Ottweiler	285—288
4. Kreis Saarlouis	289—292
5. Kreis Merzig	293—294
6. Kreis St. Wendel	295
7. Kreis St. Ingbert	296—297
8. Kreis Homburg	298—299

XVI. Verschiedenes

1. Zahl der Ärzte im Saargebiet im Jahre 1927	300
2. Zahl der Apotheken im Saargebiet im Jahre 1927	300
3. Die Brände im Saargebiet nach Vierteljahren, monatl. Höchstzahl, Tageszeiten und Umfang im Jahre 1927	301
4. Entstehungsursache der Brände im Saargebiet im Jahre 1927	301
5. Ergebnisse der Beobachtungen der Wetterdienststelle Saarbrücken	302
6. Niederschläge nach den Beobachtungsstellen Homburg und Burbach	302

Anhang

Graphische Darstellungen:

1. Geburten, Eheschließungen und Sterbefälle in den Jahren 1924—1927
2. Arbeitslose im Saargebiet in den Jahren 1923—1928
3. Produktion von Kohle, Roheisen und Stahl im Saargebiet in den Jahren 1922—1927
4. Der Arbeitsmarkt im Saargebiet in den Jahren 1926—1928
5. Tödliche Unfälle im Saarbergbau auf 1000 Mann pro Jahr

I. Bevölkerungsstatistik

A. Stand der Bevölkerung

1. Ergebnis der Volkszählung vom 19. Juli 1927

1. Saarbrücken-Stadt

	Ortsanwesende Bevölkerung			Wohnbevölkerung		
	männl.	weibl.	Zu- sammen	männl.	weibl.	Zu- sammen
Stadtteil St. Johann	16 283	18 787	35 070	16 489	18 950	35 439
Stadtteil Saarbrücken	16 087	17 585	33 672	16 307	17 882	34 189
Stadtteil Malstatt	14 182	14 297	28 479	14 334	14 411	28 745
Stadtteil Burbach	13 606	13 065	26 671	13 523	13 124	26 647
Saarbrücken-Stadt zusammen	60 158	63 734	123 892	60 653	64 367	125 020

2. Kreis Saarbrücken-Land

Bürgermeister- amt	Gemeinde	Ortsanwesende Bevölkerung			Wohnbevölkerung		
		männl.	weibl.	Zu- sammen	männl.	weibl.	Zu- sammen
Brebach	Güdingen	1 766	1 653	3 419	1 765	1 661	3 426
	Scheidt	2 544	2 427	4 971	2 559	2 420	4 979
	Bischofsheim	1 953	1 916	3 869	1 958	1 913	3 871
	Bliesransbach	665	613	1 278	664	606	1 270
	Brebach	1 587	1 144	2 731	1 593	1 146	2 739
	Bübingen	651	561	1 212	655	561	1 216
	Fechingen	1 760	1 715	3 475	1 772	1 719	3 491
Brebach	zusammen	10 926	10 029	20 955	10 966	10 026	20 992
Dudweiler	zusammen	12 163	11 387	23 550	12 213	11 434	23 647
Friedrichsthal	zusammen	6 984	6 865	13 849	7 004	6 904	13 908

Kreis Saarbrücken-Land

Bürgermeister- amt	Gemeinde	Ortsanwesende Bevölkerung			Wohnbevölkerung		
		männl.	weibl.	Zu- sammen	männl.	weibl.	Zu- sammen
Gersweiler	Clarenthal	1 509	1 453	2 962	1 507	1 449	2 956
	Gersweiler	2 823	2 619	5 442	2 853	2 650	5 503
Gersweiler zusammen		4 332	4 072	8 404	4 360	4 099	8 459
Heusweiler	Heusweiler	1 247	1 169	2 416	1 242	1 180	2 422
	Holz	1 345	1 251	2 596	1 341	1 247	2 588
	✗ Obersalbach	185	199	384	185	200	385
	* Kurhof	60	47	107	60	47	107
	Kutzhof	210	211	421	211	211	422
	Wahlschied	594	561	1 155	591	561	1 152
	✗ Niedersalbach	327	336	663	324	340	664
	Lummerschied	277	262	539	278	262	540
	Berschweiler	121	150	271	120	148	268
	Eiweiler	453	470	923	453	471	924
	Dilsburg	635	609	1 244	632	608	1 240
	Bietschied	23	23	46	23	23	46
	Hellenhausen	47	44	91	47	44	91
	Kirschhof	101	80	181	101	81	182
	Hirtel	132	119	251	133	120	253
	Riftershof	103	86	189	100	85	185
	Numborn	150	154	304	151	154	305
Heusweiler zusammen		6 010	5 771	11 781	5 992	5 782	11 774
Kleinblittersdorf	Kleinblittersdorf . . .	1 343	1 412	2 755	1 345	1 406	2 751
	Hanweiler-Rilchingen .	799	721	1 520	813	716	1 529
	Auersmacher	760	804	1 564	761	800	1 561
Kleinblittersdorf zusammen		2 902	2 937	5 839	2 919	2 922	5 841
Ludweiler	Ludweiler	2 167	2 251	4 418	2 172	2 259	4 431
	Grossrosseln	1 585	1 493	3 088	1 596	1 496	3 092
	Lauterbach	939	963	1 902	940	963	1 903
	Karlsbrunn	195	209	404	195	205	400
	St. Nikolas	367	338	705	368	334	702
	Emmersweiler	411	417	828	410	419	829
	Nassweiler	356	360	716	358	359	717
Ludweiler zusammen		6 030	6 031	12 061	6 039	6 035	12 074
Püttlingen	Püttlingen	5 837	5 768	11 605	5 844	5 770	11 614
	Altenkessel	4 029	3 875	7 904	3 909	3 881	7 790
Püttlingen zusammen		9 866	9 643	19 509	9 753	9 651	19 404

Kreis Saarbrücken-Land

Bürgermeister- amt	Gemeinde	Ortsanwesende Bevölkerung			Wohnbevölkerung		
		männl.	weibl.	Zu- sammen	männl.	weibl.	Zu- sammen
Quierschied	Quierschied	3 999	3 733	7 732	4 007	3 742	7 749
	Göttelborn	777	775	1 552	776	776	1 552
	Fischbach	1 660	1 603	3 263	1 675	1 603	3 278
Quierschied zusammen		6 436	6 111	12 547	6 458	6 121	12 579
Riegelsberg	✓Engelfangen	808	814	1 622	806	816	1 622
	✓Etzenhofen	232	228	460	231	227	458
	✓Herchenbach	159	194	353	160	194	354
	✓Kölln	360	353	713	356	363	719
	✓Hilschbach	390	356	746	383	356	739
	✓Rittenhofen	190	165	355	190	165	355
	✓Ueberhofen	296	241	537	296	243	539
	✓Sellerbach	541	534	1 075	541	532	1 073
	✓Walpershofen	722	748	1 470	724	744	1 468
Riegelsberg	✓Güchenbach	3 596	3 414	7 010	3 625	3 414	7 039
	zusammen	7 294	7 047	14 341	7 312	7 054	14 366
Sulzbach zusammen		11 226	10 897	22 123	11 457	10 945	22 402
Völklingen	Völklingen	10 233	9 823	20 056	10 301	9 867	20 168
	Fürstenhausen	2 294	2 129	4 423	2 298	2 142	4 440
	Wehrden	3 298	3 023	6 321	3 328	3 025	6 353
	Geislautern	1 729	1 426	3 155	1 729	1 415	3 144
Völklingen zusammen		17 554	16 401	33 955	17 656	16 449	34 105
Gesamtsumme des Landkreises Saarbrücken		101 723	97 191	198 914	102 129	97 422	199 551

3. Kreis Ottweiler

Bürgermeister- amt	Gemeinde	Ortsanwesende Bevölkerung			Wohnbevölkerung		
		männl.	weibl.	Zu- sammen	männl.	weibl.	Zu- sammen
Eppelborn	Eppelborn	1 682	1 686	3 368	1 678	1 687	3 365
	Aschbach	494	520	1 014	494	520	1 014
	Berschweiler	413	368	781	414	372	786
	Bubach-Calmesweiler	790	728	1 518	791	729	1 520
	Dirmingen	1 051	998	2 049	1 050	995	2 045
	Dörsdorf	348	352	700	350	349	699
	Habach	203	213	416	203	213	416
	Hierscheid	163	164	327	160	162	322
	Humes	717	676	1 393	711	673	1 384
	Macherbach	73	70	143	72	70	142
	Steinbach	500	530	1 030	500	529	1 029
	Talexweiler	523	514	1 037	522	513	1 035
	Wiesbach- Mangelhausen	1 243	1 232	2 475	1 233	1 233	2 466
Eppelborn zusammen		8 200	8 051	16 251	8 178	8 045	16 223
Illingen	Illingen	2 118	2 171	4 289	2 122	2 181	4 303
	Hüttigweiler- Rassweiler	1 406	1 368	2 774	1 409	1 371	2 780
	Udtefangen	1 626	1 574	3 200	1 626	1 573	3 199
	Merchweiler	2 656	2 615	5 271	2 661	2 617	5 278
	Wustweiler- Hosterhof	941	937	1 878	942	940	1 882
	Hirzweiler	290	293	583	293	291	584
Illingen zusammen		9 037	8 958	17 995	9 053	8 973	18 026
Neunkirchen zusammen		20 775	20 338	41 113	20 662	20 369	41 031
Ottweiler zusammen		3 508	3 613	7 121	3 518	3 607	7 125
Schiffweiler	Schiffweiler	3 016	3 003	6 019	3 008	2 975	5 983
	Landsweiler	3 065	2 947	6 012	3 076	2 951	6 027
	Stennweiler	564	546	1 110	564	547	1 111
	Welschbach	409	393	802	409	391	800
Schiffweiler zusammen		7 054	6 889	13 943	7 057	6 864	13 921
Spiesen	Spiesen	2 504	2 493	4 997	2 519	2 502	5 021
	Elversberg	3 708	3 584	7 292	3 713	3 580	7 293
Spiesen zusammen		6 212	6 077	12 289	6 232	6 082	12 314

Kreis Ottweiler

Bürgermeister- amt	Gemeinde	Ortsanwesende Bevölkerung			Wohnbevölkerung		
		männl.	weibl.	Zu- sammen	männl.	weibl.	Zu- sammen
Tholey	Tholey	705	712	1 417	706	712	1 418
	Theley	976	1 043	2 019	987	1 044	2 031
	Bergweiler	174	198	372	174	197	371
	Hasborn	209	261	470	225	262	487
	Dautweiler	452	512	964	474	508	982
	Lindscheid	76	88	164	76	88	164
	Ueberroth- Niederhofen	180	214	394	181	214	395
	Neipel	114	118	232	114	117	231
	Scheuern	251	218	469	248	211	459
	Sotzweiler	362	342	704	356	340	696
Tholey zusammen		3 499	3 706	7 205	3 541	3 693	7 234
Wemmetsweiler	Wemmetsweiler . . .	2 404	2 278	4 682	2 406	2 281	4 687
	Heiligenwald	2 990	2 463	5 453	2 995	2 477	5 472
Wemmetsweiler zusammen		5 394	4 741	10 135	5 401	4 758	10 159
Wiebelskirchen	Wiebelskirchen . . .	4 876	4 806	9 682	4 882	4 821	9 703
	Fürth	494	516	1 010	495	514	1 009
	Münchwies	538	541	1 079	538	540	1 078
	Lautenbach	392	400	792	396	398	794
	Hangard	743	731	1 474	746	740	1 486
Wiebelskirchen zusammen		7 043	6 994	14 037	7 057	7 013	14 070
Gesamtsumme des Kreises Ottweiler		70 722	69 367	140 089	70 699	69 404	140 103

4. Kreis Saarlouis

Bürgermeister- amt	Gemeinde	Ortsanwesende Bevölkerung			Wohnbevölkerung		
		männl.	weibl.	Zu- sammen	männl.	weibl.	Zu- sammen
Bettingen	Bettingen	1 059	995	2 054	1 057	994	2 051
	Limbach	790	817	1 607	799	811	1 610
	Gresaubach	601	593	1 194	593	592	1 185
	Außen	1 291	1 291	2 582	1 286	1 290	2 576
	Hüttersdorf-Buprich	1 659	1 694	3 353	1 705	1 694	3 399
	Dorf	61	100	161	127	100	227
Bettingen zusammen		5 461	5 490	10 951	5 567	5 481	11 048
Bisten	Bisten	269	272	541	260	271	531
	Berus	678	688	1 366	677	687	1 364
	Ueberherrn	913	926	1 839	915	927	1 842
	Neuforweiler	335	331	666	337	329	666
	Altforweiler	505	513	1 018	504	515	1 019
Bisten zusammen		2 700	2 730	5 430	2 693	2 729	5 422
Bous	Bous	2 468	2 481	4 949	2 470	2 483	4 953
	Derlen	629	653	1 282	629	653	1 282
	Elm	141	162	303	137	156	293
	Griesborn	1 076	986	2 062	1 075	985	2 060
	Knausholz	421	424	845	424	424	848
	Schwalbach	1 841	1 823	3 664	1 834	1 804	3 638
	Sprengen	269	231	500	267	230	497
Bous zusammen		6 845	6 760	13 605	6 836	6 735	13 571
Dillingen	Dillingen	4 799	4 807	9 606	4 835	4 821	9 656
	Pachten	1 765	1 763	3 528	1 768	1 780	3 548
Dillingen zusammen		6 564	6 570	13 134	6 603	6 601	13 204
Fraulautern	Fraulautern	3 567	3 706	7 273	3 580	3 698	7 278
	Hülzweiler	1 684	1 649	3 333	1 686	1 662	3 348
Fraulautern zusammen		5 251	5 355	10 606	5 266	5 360	10 626
Ittersdorf	Ittersdorf	368	368	736	346	366	712
	Ihn	201	264	465	204	263	467
	Kerlingen	170	205	375	169	206	375
	Leidingen	81	88	169	82	88	170
	Rammelfangen	114	101	215	122	102	224
	Bedersdorf	95	105	200	96	106	202
	Düren	110	130	240	109	129	238
	Felsberg	449	472	921	449	474	923
	Gisingen	276	254	530	276	253	529
Ittersdorf zusammen		1 864	1 987	3 851	1 853	1 987	3 840

Kreis Saarlouis

Bürgermeister- amt	Gemeinde	Ortsanwesende Bevölkerung			Wohnbevölkerung		
		männl.	weibl.	Zu- sammen	männl.	weibl.	Zu- sammen
Kerprich- Hemmersdorf	Kerprich-Hemmersdorf	489	464	953	491	466	957
	Niedaltdorf	320	351	671	320	353	673
	Oberesch	142	164	306	140	164	304
	Biringen	142	165	307	144	164	308
	Fürweiler	179	200	379	181	200	381
	Großhemmersdorf . .	265	268	533	263	267	530
	Gerlfangen	320	312	632	323	310	633
Kerprich-Hemmersdorf zusammen		1 857	1 924	3 781	1 862	1 924	3 786
Lebach	Lebach	1 291	1 259	2 550	1 294	1 259	2 553
	Falscheid	208	216	424	207	216	423
	Eidenborn	151	151	302	151	151	302
	Hahn	25	28	53	25	28	53
	Niedersaubach . . .	198	206	404	200	207	407
	Rümmelbach	41	36	77	41	35	76
	Jabach	91	74	165	91	74	165
	Knorscheid	110	97	207	110	98	208
	Primweiler	149	135	284	150	134	284
	Landsweiler	507	473	980	508	472	980
Lebach zusammen		2 771	2 675	5 446	2 777	2 674	5 451
Lisdorf	Lisdorf	1 777	1 854	3 631	1 784	1 853	3 637
	Ensdorf	2 665	2 502	5 167	2 679	2 517	5 196
Lisdorf zusammen		4 442	4 356	8 798	4 463	4 370	8 833
Nalbach	Nalbach	1 269	1 231	2 500	1 268	1 232	2 500
	Körprich	582	599	1 181	582	598	1 180
	Diefflen	1 776	1 801	3 577	1 779	1 795	3 574
	Bilsdorf	293	294	587	293	296	589
	Piesbach-Bettstadt . .	709	692	1 401	710	694	1 404
Nalbach zusammen		4 629	4 617	9 246	4 632	4 615	9 247
Rehlingen	Rehlingen	1 176	1 258	2 434	1 209	1 263	2 472
	Büren	496	537	1 033	504	547	1 051
	Itzbach	275	306	581	276	305	581
	Siersdorf	213	234	447	215	236	451
	Eimersdorf	186	178	364	186	179	365
	Fremersdorf	432	496	928	442	498	940
	Oberlimberg	67	70	137	68	68	136
Rehlingen zusammen		2 845	3 079	5 924	2 900	3 096	5 996
Saarlouis zusammen		7 583	8 235	15 818	7 616	8 220	15 836

Kreis Saarlouis

Bürgermeister- amt	Gemeinde	Ortsanwesende Bevölkerung			Wohnbevölkerung		
		männl.	weibl.	Zu- sammen	männl.	weibl.	Zu- sammen
Saarwellingen	Saarwellingen	2 508	2 544	5 052	2 506	2 540	5 046
	Reisweiler	370	393	763	372	394	766
	Labach	576	532	1 108	574	535	1 109
	Schwarzenholz	1 034	1 024	2 058	1 036	1 023	2 059
Saarwellingen zusammen		4 488	4 493	8 981	4 488	4 492	8 980
Schaffhausen	Schaffhausen	1 387	1 372	2 759	1 403	1 391	2 794
	Werbeln	238	239	477	238	238	476
	Differten	1 521	1 561	3 082	1 530	1 561	3 091
	Wadgassen	1 707	1 701	3 408	1 697	1 700	3 397
	Hostenbach	1 667	1 620	3 287	1 664	1 621	3 285
Schaffhausen zusammen		6 520	6 493	13 013	6 532	6 511	13 043
Wallerfangen	Wallerfangen	1 611	1 792	3 403	1 609	1 781	3 390
	Picard	230	237	467	228	236	464
	Beaumarais	753	768	1 521	758	770	1 528
	St. Barbara	279	266	545	279	266	545
	Niederlimberg	125	145	270	125	143	268
Wallerfangen zusammen		2 998	3 208	6 206	2 999	3 196	6 195
Gesamtsumme des Kreises Saarlouis		66 818	67 972	134 790	67 087	67 991	135 078

5. Kreis St. Ingbert

Bürgermeister- amt	Gemeinde	Ortsanwesende Bevölkerung			Wohnbevölkerung		
		männl.	weibl.	Zu- sammen	männl.	weibl.	Zu- sammen
Aßweiler	Aßweiler	242	245	487	240	240	480
	Bisingen	330	305	635	331	308	639
	Erfweiler-Ehlingen . .	408	440	848	423	439	862
Aßweiler zusammen		980	990	1 970	994	987	1 981
Ballweiler zusammen		395	410	805	410	403	813
Bebelsheim	Bebelsheim	347	388	735	367	381	748
	Wittersheim	271	290	561	271	287	558
Bebelsheim zusammen		618	678	1 296	638	668	1 306
Bierbach zusammen		520	516	1 036	520	515	1 035
Blickweiler zusammen		540	497	1 037	547	492	1 039
Blieskastel	Alschbach	240	251	491	239	248	487
	Blieskastel	977	1 076	2 053	923	1 015	1 938
Blieskastel zusammen		1 217	1 327	2 544	1 162	1 263	2 425
Bliesmengen- Bolchen	Bliesmengen-Bolchen .	551	589	1 140	549	579	1 128
	Habkirchen	252	264	516	247	257	504
Bliesmengen-Bolchen zusammen		803	853	1 656	796	836	1 632
Ensheim	Ensheim	1 595	1 567	3 162	1 588	1 569	3 157
	Eschringen	412	404	816	411	404	815
Ensheim zusammen		2 007	1 971	3 978	1 999	1 973	3 972
Hassel zusammen		1 088	1 088	2 176	1 088	1 094	2 182
Lautzkirchen zusammen		782	857	1 639	780	849	1 629
Niederwürzbach zusammen		1 380	1 320	2 700	1 374	1 312	2 686
Oberwürzbach zusammen		538	524	1 062	538	524	1 062

Kreis St. Ingbert

Bürgermeister- amt	Gemeinde	Ortsanwesende Bevölkerung			Wohnbevölkerung		
		männl.	weibl.	Zu- sammen	männl.	weibl.	Zu- sammen
Ommersheim	Heckendahlheim	354	328	682	354	327	681
	Ommersheim	655	633	1 288	653	630	1 283
Ommersheim	zusammen	1 009	961	1 970	1 007	957	1 964
Ormesheim	zusammen	647	693	1 340	646	685	1 331
Reinheim	Gersheim	370	405	775	379	399	778
	Reinheim	402	374	776	402	372	774
Reinheim	zusammen	772	779	1 551	781	771	1 552
Rohrbach	zusammen	1 933	1 877	3 810	1 937	1 870	3 807
Rubenheim	Herbitzheim	261	267	528	263	266	529
	Rubenheim	317	333	650	325	331	656
Rubenheim	zusammen	578	600	1 178	588	597	1 185
St. Ingbert	zusammen	10 388	10 393	20 781	10 420	10 397	20 817
Wolfersheim	zusammen	228	236	464	235	238	473
Wörschweiler	zusammen	192	216	408	193	214	407
Gesamtsumme des Kreises St. Ingbert		26 615	26 786	53 401	26 653	26 645	53 298

6. Kreis Homburg

Bürgermeister- amt	Gemeinde	Ortsanwesende Bevölkerung			Wohnbevölkerung		
		männl.	weibl.	Zu- sammen	männl.	weibl.	Zu- sammen
Altheim	Altheim	304	314	618	304	315	619
	Neualtheim	126	124	250	127	124	251
Altheim zusammen		430	438	868	431	439	870
Böckweiler zusammen		232	224	456	233	222	455
Breitfurt	Bliesdahlheim . . .	267	262	529	264	261	525
	Breitfurt	504	457	961	494	451	945
Breitfurt zusammen		771	719	1 490	758	712	1 470
Brenschelbach zusammen		315	287	602	314	285	599
Einöd-Jngweiler zusammen		789	796	1 585	789	790	1 579
Erbach-Reiskirchen zusammen		2 668	2 464	5 132	2 657	2 445	5 102
Höchen zusammen		648	678	1 326	646	675	1 321
Homburg zusammen		5 450	5 769	11 219	5 463	5 738	11 201
Jägersburg zusammen		1 145	1 081	2 226	1 148	1 072	2 220
Kirkel-Neuhäusel zusammen		1 175	1 134	2 309	1 166	1 128	2 294
Limbach	Altstadt	476	481	957	476	485	961
	Kleinottweiler . . .	211	202	413	211	203	414
	Limbach	992	1 005	1 997	993	905	1 988
	Niederbexbach . . .	427	448	875	432	451	883
Limbach zusammen		2 106	2 136	4 242	2 112	2 134	4 246
Medelsheim	Medelsheim	258	251	509	266	251	517
	Peppenkum	149	173	322	150	169	319
	Seyweiler	91	104	195	92	107	199
	Utweiler	47	62	109	46	61	107
Medelsheim zusammen		545	590	1 135	554	588	1 142
Mimbach zusammen		324	374	698	319	361	680
Mittelbexbach zusammen		3 282	3 050	6 332	3 287	3 046	6 333
Oberbexbach zusammen		2 692	2 438	5 130	2 699	2 448	5 147
Walsheim	Niedergailbach . . .	225	180	405	223	177	400
	Walsheim	377	345	722	370	339	709
Walsheim zusammen		602	525	1 127	593	516	1 109
Webenheim zusammen		481	484	965	478	467	945
Gesamtsumme des Kreises Homburg		23 655	23 187	46 842	23 647	23 066	46 713

7. Kreis Merzig

Bürgermeister- amt	Gemeinde	Ortsanwesende Bevölkerung			Wohnbevölkerung		
		männl.	weibl.	Zu- sammen	männl.	weibl.	Zu- sammen
Haustadt	Beckingen	1 374	1 424	2 798	1 382	1 434	2 816
	Düppenweiler	994	973	1 967	993	970	1 963
	Erbringen	224	230	454	227	230	457
	Hargarten	181	176	357	187	179	366
	Haustadt	616	629	1 245	614	628	1 242
	Honzrath	372	386	758	371	386	757
	Reimsbach	500	524	1 024	531	523	1 054
	Saarfels	212	205	417	211	207	418
Haustadt zusammen		4 473	4 547	9 020	4 516	4 557	9 073
Hilbringen	Ballern	292	314	606	296	318	614
	Büdingen	142	164	306	144	164	308
	Fitten	159	162	321	158	161	319
	Hilbringen	623	612	1 235	628	618	1 246
	Mechern	233	229	462	233	229	462
	Mondorf	324	284	608	323	284	607
	Schwemlingen	478	503	981	485	501	986
	Silvingen	136	142	278	134	139	273
	Weiler	98	91	189	98	92	190
	Wellingen	135	145	280	144	147	291
Hilbringen zusammen		2 620	2 646	5 266	2 643	2 653	5 296
Merzig-Land	Bachem	479	496	975	494	497	991
	Bietzen	339	339	678	339	339	678
	Brotdorf	1 003	993	1 996	1 008	989	1 997
	Harlingen	200	206	406	199	206	405
	Menningen	247	228	475	247	225	472
	Merchingen	397	429	826	396	426	822
Merzig-Land zusammen		2 665	2 691	5 356	2 683	2 682	5 365
Merzig-Stadt zusammen		4 808	5 227	10 035	4 783	5 187	9 970
Mettlach	Besseringen	146	1 188	2 234	1 148	1 185	2 333
	Dreisbach	124	114	238	124	112	236
	Keuchingen	692	771	1 463	696	773	1 469
	Mettlach	913	1 170	2 083	918	1 163	2 081
	Saarihölzbach	683	714	1 397	686	714	1 400
Mettlach zusammen		3 558	3 957	7 515	3 572	3 947	7 519
Gesamtsumme des Kreises Merzig		18 124	19 068	37 192	18 197	19 026	37 223

8. Kreis St. Wendel

Bürgermeister- amt	Gemeinde	Ortsanwesende Bevölkerung			Wohnbevölkerung		
		männl.	weibl.	Zu- sammen	männl.	weibl.	Zu- sammen
Alsweiler	Alsweiler	794	798	1 592	810	805	1 615
	Bliesen	1 065	1 104	2 169	1 064	1 111	2 175
	Gronig	456	439	895	457	443	900
	Güdesweiler	395	402	797	383	402	785
	Marpingen	1 439	1 407	2 846	1 442	1 411	2 853
	Oberthal	976	926	1 902	975	925	1 900
	Urexweiler	1 034	1 060	2 094	1 033	1 062	2 095
	Winterbach,	688	721	1 409	684	717	1 401
Alsweiler zusammen		6 847	6 857	13 704	6 848	6 876	13 724
Namborn	Baltersweiler	345	306	651	345	305	650
	Eisweiler	114	86	200	114	86	200
	Furschweiler	317	305	622	318	305	623
	Heisterberg	26	29	55	26	29	55
	Hofeld-Mauschbach	304	303	607	303	302	605
	Namborn.	539	531	1 070	537	532	1 069
	Pinsweiler	27	32	59	27	32	59
	Roschberg	127	144	271	123	143	266
	Urweiler	526	557	1 083	529	560	1 089
Namborn zusammen		2 325	2 293	4 618	2 322	2 294	4 616
St. Wendel-Land	Dörrenbach	165	155	320	165	154	319
	Mainzweiler	332	345	677	331	341	672
	Niederlinxweiler	846	832	1 678	849	831	1 680
	Oberlinxweiler	640	590	1 230	646	591	1 237
	Remmersweiler	328	334	662	328	333	661
	Steinbach	568	575	1 143	568	575	1 143
	Werschweiler	173	183	356	175	184	359
	Wetschhausen	15	12	27	14	10	24
St. Wendel-Land zusammen		3 067	3 026	6 093	3 076	3 019	6 095
St. Wendel-Stadt zusammen		4 353	4 235	8 588	4 368	4 241	8 609
Gesamtsumme des Kreises St. Wendel		16 592	16 411	33 003	16 614	16 430	33 044

661

9. Zusammenstellung nach Kreisen

Kreis	Ortsanwesende Bevölkerung			Wohnbevölkerung		
	männl.	weibl.	Zu- sammen	männl.	weibl.	Zu- sammen
Saarbrücken-Stadt	60 158	63 734	123 892	60 653	64 367	125 020
Saarbrücken-Land	101 723	97 191	198 914	102 129	97 422	199 551
Ottweiler	70 722	69 367	140 089	70 699	69 404	140 103
Saarlouis	66 818	67 972	134 790	67 087	67 991	135 078
St. Ingbert	26 615	26 786	53 401	26 653	26 645	53 298
Homburg	23 655	23 187	46 842	23 647	23 066	46 713
Merzig	18 124	19 068	37 192	18 197	19 026	37 223
St. Wendel	16 592	16 411	33 003	16 614	16 430	33 044
Saargebiet Gesamtsumme	384 407	383 716	768 123	385 679	384 351	770 030

10. Die Religionsgliederung der Bevölkerung der Stadt Saarbrücken nach der Volkszählung vom 19. Juli 1927

Religionsgliederung	Stadtteil St. Johann			Stadtteil Saarbrücken			Stadtteil Malstatt			Stadtteil Burbach			Insgesamt		
	männl.	weibl.	zusam.	männl.	weibl.	zusam.	männl.	weibl.	zusam.	männl.	weibl.	zusam.	männl.	weibl.	zusam.
1. Angehörige der evangelischen Landeskirchen	7 259	8 187	15 446	9 037	9 842	18 879	5 025	4 989	10 014	4 512	4 263	8 775	25 883	27 281	53 114
2. Angehörige der evangel.-luth. Freikirchen . .	39	44	83	35	21	56	21	17	38	17	22	39	112	104	216
3. Angehörige evangel.-reform. Freikirchen (Alt-reform. und Niedersächsische Konföderation)	4	3	7	19	13	32	3	4	7	2	1	3	28	21	49
4. Angehörige der Brüdergemeine (Herrenhuter) und ihr nahestehender Religionsgesellschaft.	4	4	8	—	—	—	—	—	—	—	—	—	4	4	8
5. Mennoniten	2	2	4	5	6	11	4	3	7	—	—	—	11	11	22
6. Baptisten	—	—	—	3	2	5	—	—	—	—	—	—	3	2	5
7. Methodisten	5	14	19	7	9	16	3	4	7	8	9	17	23	36	59
8. Angehörige des Neuapostolischen Bekenntnisses	15	22	37	26	33	59	37	30	67	34	37	71	112	122	234
9. Adventisten	2	6	8	5	12	17	10	9	19	2	—	2	19	27	46
10. Angehörige sonstiger evangel. Religionsgesellschaften	4	—	4	8	1	9	2	4	6	3	1	4	17	6	23
11. Angehörige der römisch-katholischen Kirche (einschl. der unierten Riten, griechisch-armenisch, syrisch-katholischen)	8 280	9 968	18 254	6 699	7 545	14 244	8 792	9 070	17 862	8 721	8 651	17 372	32 498	35 234	67 732
12. Angehörige der griechisch-russischen und orientalisch-orthodoxen Kirchen	1	1	2	2	4	6	—	—	—	—	—	—	3	5	8
13. Altkatholiken u. verw. Religionsgesellschaften	21	22	43	47	50	97	15	13	28	4	1	5	87	86	173
14. Angehörige sonstiger christlicher Religionsgesellschaften	62	34	96	30	29	59	9	12	21	32	15	47	133	90	223
15. Israeliten	542	483	1 025	145	149	294	189	134	323	38	41	79	914	807	1 721
16. Angehörige anderer nichtchristl. Religionsgesellschaften	—	—	—	12	6	18	—	—	—	—	—	—	12	6	18
17. Personen, die keiner der unt. d. Posit. 1-16 genannten Religionsgesellschaften, aber einer Vereinigung zur gemeinschaftl. Pflege einer Weltanschauung angehören	9	11	20	15	8	23	16	6	22	5	4	9	45	29	74
18. Personen, die keiner Religionsgesellschaft und keiner Vereinigung zur gemeinschaftl. Pflege einer Weltanschauung angehören	139	64	203	112	76	188	128	70	198	78	29	107	457	239	696
19. Ohne Angabe	95	85	180	100	76	176	80	46	126	67	50	117	342	257	599
zusammen	16 489	18 950	35 439	16 307	17 882	34 189	14 334	14 411	28 745	13 523	13 124	26 647	60 653	64 367	125 020

11. Gliederung der Bevölkerung nach dem Familienstand in Saarbrücken-Stadt

Stadtteil St. Johann								
	ledig		verheiratet		verwitwet		geschieden	
	Zahl	v. H.	Zahl	v. H.	Zahl	v. H.	Zahl	v. H.
männlich . . .	8684	52,7	7323	44,3	394	2,5	88	0,6
weiblich . . .	10020	52,9	7536	39,6	1249	6,6	145	0,8
Zusammen	18704	52,8	14859	41,9	1643	4,6	233	0,7
Stadtteil Saarbrücken								
männlich . . .	8379	51,4	7467	45,7	395	2,5	66	0,4
weiblich . . .	9012	50,4	7416	41,4	1302	7,4	152	0,8
Zusammen	17391	50,9	14883	43,5	1697	5,0	218	0,6
Stadtteil Malstatt								
männlich . . .	7602	53,0	6380	44,5	306	2,1	47	0,4
weiblich . . .	7201	50,0	6270	43,5	854	6,0	85	0,6
Zusammen	14803	51,5	12650	44,0	1160	4,0	132	0,5
Stadtteil Burbach								
männlich . . .	7418	54,7	5827	43,0	245	1,8	33	0,3
weiblich . . .	6772	51,6	5630	43,0	661	5,0	61	0,5
Zusammen	14190	53,2	11457	43,0	906	3,4	94	0,4
Saarbrücken insgesamt								
männlich . . .	32083	52,9	26997	44,5	1340	2,3	234	0,4
weiblich . . .	33005	51,3	26852	41,7	4066	6,4	443	0,7
Zusammen	65088	52,1	53849	43,1	5406	4,3	677	0,5

2. Fläche und Bevölkerung des Saargebietes 1922 und 1927

Kreis	Fläche qkm	Wohnbevölkerung nach der Volkszählung		Auf 1 qkm kommen Einwohner	
		1922	1927	1922	1927
Saarbrücken-Land	329,05	181 390	199 551	551	606
Ottweiler	299,02	133 812	139 940	448	468
Saarlouis	432,96	126 155	135 078	291	312
Saarbrücken-Stadt	51,39	116 793	125 020	2 273	2 433
St. Ingbert	197,65	49 396	53 298	250	270
Homburg	217,77	41 291	46 713	190	215
Merzig	190,18	34 057	37 223	179	196
St. Wendel	162,67	30 211	33 044	186	203
Saargebiet insgesamt	1880,69	713 105	769 867	379	409

3. Bevölkerungsstand des Saargebietes am 1. Januar 1928*)

Kreis	Ortsansässige Bevölkerung insgesamt	davon	
		männlich	weiblich
Saarbrücken-Land	201 405	103 533	97 872
Ottweiler	140 489	70 899	69 597
Saarlouis	135 981	67 493	68 288
Saarbrücken-Stadt	125 882	61 002	64 880
St. Ingbert	53 532	26 792	26 740
Homburg	47 014	23 832	23 182
Merzig	37 367	18 277	19 090
St. Wendel	33 076	16 620	16 456
Saargebiet {	1. 1. 1928	774 546	388 441
	1. 1. 1927	786 098	397 276
	1. 1. 1926	773 764	390 161

Bevölkerungsdichte am 1. 1. 1928 = 412

„ „ 1. 1. 1927 = 418

„ „ 1. 1. 1926 = 401

*) Zusammengestellt auf Grund der monatlichen Nachweisungen der Meldeämter. Im Jahre 1927 haben die Meldeämter auf Grund der Volkszählungsergebnisse vom 19. Juli 1927 ihre Fortschreibungen abgeändert.

B. Bewegung der Bevölkerung

1. Die Geburten im Jahre 1927 nach Monaten

Monat	Geborene			Lebendgeborene						Totgeborene				
	überhaupt	davon		ehelich		unehelich		überhaupt		ehelich		unehelich		überhaupt
		männl.	weibl.	männl.	weibl.	männl.	weibl.			männl.	weibl.	männl.	weibl.	
Januar	1 526	799	727	737	677	32	35	1 481		26	15	4	—	45
Februar	1 474	734	740	664	694	37	35	1 430		31	10	2	1	44
März	1 646	826	820	762	763	41	36	1 602		18	19	5	2	44
April	1 540	780	760	709	712	42	29	1 492		26	18	3	1	48
Mai	1 616	825	791	760	734	35	31	1 560		28	25	2	1	56
Juni	1 474	764	710	711	660	28	30	1 429		20	20	5	—	45
Juli	1 437	738	699	692	667	25	19	1 403		20	13	1	—	34
August	1 448	762	686	714	643	29	33	1 419		16	10	3	—	29
September	1 391	718	673	661	623	27	25	1 336		27	24	3	1	55
Oktober	1 252	639	613	599	574	23	25	1 221		16	14	1	—	31
November	1 451	745	706	683	647	39	37	1 406		20	22	3	—	45
Dezember	1 442	734	708	666	651	43	34	1 394		24	21	1	2	48
Saargebiet {	1927	17 697	9 064	8 633	8 358	8 045	401	369	17 173	272	211	33	8	524
	1926	18 105	9 343	8 762	8 543	8 093	482	453	17 571	291	191	27	25	616
	1925	19 346	9 892	9 454	9 125	8 725	431	479	18 760	297	215	39	35	586

2. Die Geburten im Jahre 1927 nach Kreisen

Kreis	Geborene			Lebendgeborene						Totgeborene				
	überhaupt	davon		ehelich		unehelich		überhaupt		ehelich		unehelich		überhaupt
		männl.	weibl.	männl.	weibl.	männl.	weibl.			männl.	weibl.	männl.	weibl.	
Saarbrücken-Land	4 826	2 493	2 333	2 313	2 179	88	88	4 668		86	66	6	—	158
Ottweiler	3 080	1 598	1 482	1 482	1 383	67	59	2 991		44	40	5	—	89
Saarlouis	3 305	1 667	1 638	1 578	1 577	49	34	3 238		37	25	3	2	67
Saarbrücken-Stadt	2 321	1 189	1 132	1 044	1 003	83	92	2 222		52	32	10	5	99
St. Ingbert	1 135	684	651	641	607	21	29	1 298		19	15	3	—	37
Homburg	1 142	609	533	517	467	71	49	1 104		15	16	6	1	38
Merzig	885	425	460	404	440	11	12	867		10	8	—	—	18
St. Wendel	803	399	404	379	389	11	6	785		9	9	—	—	18
Zusammen {	1927	17 697	9 064	8 633	8 358	8 045	401	369	17 173	272	211	33	8	524
	1926	18 105	9 343	8 762	8 543	8 093	482	453	17 571	291	191	27	25	534
	1925	19 346	9 892	9 454	9 125	8 725	431	479	18 760	297	215	39	35	586

3. Die Geburten im Jahre 1927 nach Monaten und Kreisen

Kreis	Geborene			Lebendgeborene						Totgeborene				
	überhaupt	davon		ehelich		unehelich		überhaupt	ehelich		unehelich		überhaupt	
		männl.	weibl.	männl.	weibl.	männl.	weibl.		männl.	weibl.	männl.	weibl.		
Januar														
Saarbrücken-Land .	400	209	191	191	177	5	5	378	10	9	3	—	—	22
Ottweiler	262	139	123	125	117	8	5	255	6	1	—	—	—	7
Saarlouis	301	151	152	147	148	2	4	301	2	—	—	—	—	2
Saarbrücken-Stadt .	201	117	84	107	69	6	13	195	3	2	1	—	—	6
St. Ingbert	105	56	49	53	47	2	2	104	1	—	—	—	—	1
Homburg	97	49	48	41	43	6	3	93	2	2	—	—	—	4
Merzig	87	43	44	39	41	2	2	84	2	1	—	—	—	3
St. Wendel	71	35	36	34	35	1	1	71	—	—	—	—	—	—
Saargebiet {	1927	1526	799	727	737	677	32	35	1481	26	15	4	—	45
	1926	1576	784	792	707	732	46	37	1522	30	20	1	3	54
	1925	1777	878	899	803	839	39	38	1719	29	17	7	5	58
Februar														
Saarbrücken-Land .	396	199	197	185	189	8	8	390	6	—	—	—	—	6
Ottweiler	255	123	132	108	123	8	6	245	7	3	—	—	—	10
Saarlouis	272	139	133	128	126	6	5	265	5	1	—	—	1	7
Saarbrücken-Stadt .	194	92	102	82	91	4	7	184	4	4	2	—	—	10
St. Ingbert	111	56	55	51	50	3	4	108	2	1	—	—	—	3
Homburg	104	54	50	45	45	5	4	99	4	1	—	—	—	5
Merzig	83	39	44	37	44	1	—	82	1	—	—	—	—	1
St. Wendel	59	32	27	28	26	2	1	57	2	—	—	—	—	2
Saargebiet {	1927	1474	734	740	664	694	37	35	1430	31	10	2	1	44
	1926	1552	818	734	734	671	61	41	1507	19	19	4	3	45
	1925	1638	831	807	775	747	30	34	1586	23	21	3	5	52
März														
Saarbrücken-Land .	458	242	216	229	202	6	10	447	6	4	1	—	—	11
Ottweiler	275	137	138	127	129	6	6	268	3	3	1	—	—	7
Saarlouis	314	150	164	140	158	9	1	308	—	5	1	—	—	6
Saarbrücken-Stadt .	205	89	116	77	102	7	9	195	3	3	2	2	2	10
St. Ingbert	138	68	70	66	64	2	3	135	—	3	—	—	—	3
Homburg	99	60	39	48	31	9	7	95	3	1	—	—	—	4
Merzig	83	41	42	39	42	—	—	81	2	—	—	—	—	2
St. Wendel	74	39	35	36	35	2	—	73	1	—	—	—	—	1
Saargebiet {	1927	1646	826	820	762	763	41	36	1602	18	19	5	2	44
	1926	1766	908	858	821	786	48	49	1704	34	21	5	2	62
	1925	1847	981	866	886	790	54	47	1777	36	25	5	4	70
April														
Saarbrücken-Land .	407	209	198	199	185	5	6	395	5	7	—	—	—	12
Ottweiler	273	137	136	124	130	5	4	263	7	2	1	—	—	10
Saarlouis	296	155	141	145	132	9	3	289	1	5	—	—	1	7
Saarbrücken-Stadt .	194	89	105	71	95	13	8	187	5	2	—	—	—	7
St. Ingbert	123	67	56	58	52	3	4	117	6	—	—	—	—	6
Homburg	112	62	50	53	46	6	3	108	1	1	2	—	—	4
Merzig	77	38	39	38	39	—	—	77	—	—	—	—	—	—
St. Wendel	58	23	34	21	33	1	1	56	1	1	—	—	—	2
Saargebiet {	1927	1540	780	760	709	712	42	29	1492	26	18	3	1	48
	1926	1592	805	787	744	736	35	37	1552	25	14	1	—	40
	1925	1740	900	840	829	778	39	43	1689	29	17	3	2	51

Die Geburten im Jahre 1927 nach Monaten und Kreisen

Kreis	Geborene			Lebendgeborene					Totgeborene					
	über- haupt	davon		ehelich		unehelich		über- haupt	ehelich		unehelich		überhaupt	
		männl.	weibl.	männl.	weibl.	männl.	weibl.		männl.	weibl.	männl.	weibl.		
Mai														
Saarbrücken-Land .	451	239	212	222	195	8	10	435	8	7	1	—	16	
Ottweiler	273	140	133	131	124	7	3	265	2	6	—	—	8	
Saarlouis	278	139	139	132	136	2	1	271	5	2	—	—	7	
Saarbrücken-Stadt .	213	105	108	96	95	2	8	201	7	4	—	1	12	
St. Ingbert	116	55	61	50	57	3	3	113	2	1	—	—	3	
Homburg	96	59	37	44	31	12	4	91	2	2	1	—	5	
Merzig	98	43	55	43	51	—	2	96	—	2	—	—	2	
St. Wendel	91	45	46	42	45	1	—	88	2	1	—	—	3	
Saargebiet {	1927	1616	825	791	760	734	35	31	1560	28	25	2	1	56
	1926	1563	814	749	736	700	45	36	1517	32	11	1	2	46
	1925	1629	833	796	777	731	26	45	1579	27	19	3	1	50
Juni														
Saarbrücken-Land .	379	197	182	185	172	6	8	371	6	2	—	—	8	
Ottweiler	271	137	134	130	121	3	6	260	2	7	2	—	11	
Saarlouis	254	128	126	123	121	1	2	247	4	3	—	—	7	
Saarbrücken-Stadt .	200	116	84	104	79	8	3	194	4	2	—	—	6	
St. Ingbert	114	51	63	47	57	1	3	108	1	3	2	—	6	
Homburg	115	65	50	56	41	7	7	111	1	2	1	—	4	
Merzig	69	32	37	30	36	1	1	68	1	—	—	—	1	
St. Wendel	72	38	34	36	33	1	—	70	1	1	—	—	2	
Saargebiet {	1927	1474	764	710	711	660	28	30	1429	20	20	5	—	45
	1926	1436	769	667	699	610	36	42	1387	33	14	1	1	49
	1925	1623	836	787	770	724	34	34	1562	28	22	4	7	61
Juli														
Saarbrücken-Land .	398	196	202	184	192	7	6	389	5	4	—	—	9	
Ottweiler	233	126	107	115	103	5	2	225	6	2	—	—	8	
Saarlouis	298	158	140	151	139	4	—	294	3	1	—	—	4	
Saarbrücken-Stadt .	199	108	91	99	81	5	8	193	3	2	1	—	6	
St. Ingbert	112	57	55	55	51	1	2	109	1	2	—	—	3	
Homburg	85	40	45	38	44	2	—	84	—	1	—	—	1	
Merzig	61	30	31	28	31	—	—	59	2	—	—	—	2	
St. Wendel	51	23	28	22	26	1	1	50	—	1	—	—	1	
Saargebiet {	1927	1437	738	699	692	667	25	19	1403	20	13	1	—	34
	1926	1414	711	703	662	648	27	38	1375	19	16	3	1	39
	1925	1614	842	772	778	701	43	49	1571	18	20	3	2	43
August														
Saarbrücken-Land .	387	200	187	186	175	9	8	378	5	4	—	—	9	
Ottweiler	268	148	120	144	114	—	5	263	4	1	—	—	5	
Saarlouis	267	136	131	132	130	3	1	266	1	—	—	—	1	
Saarbrücken-Stadt .	189	97	92	84	78	7	12	181	4	2	2	—	8	
St. Ingbert	99	58	41	58	40	—	1	99	—	—	—	—	—	
Homburg	93	46	47	36	43	8	3	90	1	1	1	—	3	
Merzig	81	44	37	41	32	2	3	78	1	2	—	—	3	
St. Wendel	64	33	31	33	31	—	—	64	—	—	—	—	—	
Saargebiet {	1927	1448	762	686	714	643	29	33	1419	16	10	3	—	29
	1926	1426	739	687	685	633	35	40	1393	17	12	2	2	33
	1925	1541	758	783	708	731	30	38	1507	18	13	2	1	34

Die Geburten im Jahre 1927 nach Monaten und Kreisen

Kreis	Geborene			Lebendgeborene						Totgeborene				
	über- haupt	davon		ehelich		unehelich		über- haupt	ehelich		unehelich		überhaupt	
		männl.	weibl.	männl.	weibl.	männl.	weibl.		männl.	weibl.	männl.	weibl.		
September														
Saarbrücken-Land .	405	203	202	182	186	9	6	383	12	10	—	—	22	
Ottweiler	240	121	119	113	111	5	5	234	3	3	—	—	6	
Saarlouis	239	125	114	119	107	1	3	230	4	4	1	—	9	
Saarbrücken-Stadt .	176	92	84	79	74	7	5	165	5	5	1	—	11	
St. Ingbert	115	65	50	61	47	1	3	112	3	—	—	—	3	
Homburg	86	46	40	44	35	1	3	83	—	1	1	1	3	
Merzig	63	28	35	27	35	1	—	63	—	—	—	—	—	
St. Wendel	67	38	29	36	28	2	—	66	—	1	—	—	1	
Saargebiet {	1927	1391	718	673	661	623	27	25	1336	27	24	3	1	55
	1926	1500	758	742	711	683	27	40	1461	19	13	1	6	39
	1925	1588	799	789	755	729	29	39	1552	15	17	—	4	36
Oktober														
Saarbrücken-Land .	348	177	171	161	158	11	6	336	4	7	1	—	12	
Ottweiler	223	117	106	113	98	2	5	218	2	3	—	—	5	
Saarlouis	234	118	116	110	110	3	5	228	5	1	—	—	6	
Saarbrücken-Stadt .	157	80	77	74	68	4	7	153	2	2	—	—	4	
St. Ingbert	94	46	48	44	47	1	1	93	1	—	—	—	1	
Homburg	75	39	36	37	36	1	—	74	1	—	—	—	1	
Merzig	61	26	35	25	34	1	1	61	—	—	—	—	—	
St. Wendel	60	36	24	35	23	—	—	58	1	1	—	—	2	
Saargebiet {	1927	1252	639	613	599	574	23	25	1221	16	14	1	—	31
	1926	1375	720	655	659	606	36	31	1332	22	16	3	2	43
	1925	1447	744	703	682	657	32	26	1407	27	9	3	1	40
November														
Saarbrücken-Land .	398	211	187	191	169	10	9	379	10	9	—	—	19	
Ottweiler	273	142	131	132	121	9	7	269	—	3	1	—	4	
Saarlouis	273	136	137	128	130	4	4	266	3	3	1	—	7	
Saarbrücken-Stadt .	216	105	111	90	100	7	8	205	7	3	1	—	11	
St. Ingbert	98	58	40	55	39	3	1	98	—	—	—	—	—	
Homburg	71	39	32	33	26	6	4	69	—	2	—	—	2	
Merzig	54	28	26	28	22	—	2	52	—	2	—	—	2	
St. Wendel	68	26	42	26	40	—	2	68	—	—	—	—	—	
Saargebiet {	1927	1451	745	706	683	647	39	37	1406	20	22	3	—	45
	1926	1447	752	695	685	642	47	31	1405	18	19	2	3	42
	1925	1483	774	709	708	654	37	38	1437	25	16	4	1	46
Dezember														
Saarbrücken-Land .	399	211	188	198	179	4	6	387	9	3	—	—	12	
Ottweiler	234	131	103	120	92	9	5	226	2	6	—	—	8	
Saarlouis	277	132	145	123	140	5	5	273	4	—	—	—	4	
Saarbrücken-Stadt .	177	99	78	81	71	13	4	169	5	1	—	2	8	
St. Ingbert	110	47	63	43	56	1	2	102	2	5	1	—	8	
Homburg	109	50	59	42	46	8	11	107	—	2	—	—	2	
Merzig	68	33	35	29	33	3	1	66	1	1	—	—	2	
St. Wendel	68	31	37	30	34	—	—	64	1	3	—	—	4	
Saargebiet {	1927	1442	734	708	666	651	43	34	1394	24	21	1	2	48
	1926	1458	765	693	700	646	39	31	1416	23	16	3	—	42
	1925	1419	716	703	654	644	38	38	1374	22	19	2	2	45

4. Die Geborenen im Jahre 1927 nach der Religion

Kreis	Geborene ohne Totgeborene	katholisch				evangelisch				israelitisch				sonst. Religion u. religionslos				
		ehelich		unehelich		ehelich		unehelich		ehelich		un- ehelich		ehelich		un- ehelich		
		männl.	weibl.	männl.	weibl.	männl.	weibl.	männl.	weibl.	männl.	weibl.	männl.	weibl.	männl.	weibl.	männl.	weibl.	
Saarbrücken-Land	4 668	1 666	1 491	63	58	679	620	28	25	1	3	—	1	15	18	—	—	
Ottweiler . . .	2 991	1 102	1 028	43	35	360	340	24	22	2	7	—	—	16	12	—	—	
Saarlouis . . .	3 238	1 547	1 527	48	30	36	24	2	1	6	7	—	—	4	6	—	—	
Saarbrücken-Stadt	2 222	586	599	52	59	428	385	29	33	15	12	1	—	15	7	1	—	
St. Ingbert . .	1 298	578	555	18	27	65	49	2	1	1	1	—	—	1	—	—	—	
Homburg . . .	1 104	305	270	41	34	210	190	31	21	1	—	—	—	1	—	—	—	
Merzig	867	399	431	12	10	3	8	—	1	2	1	—	—	—	—	—	—	
St. Wendel . .	785	334	349	9	6	40	40	1	—	4	—	—	—	2	—	—	—	
Saargebiet {	1927	17 173	6 517	6 250	286	259	1 821	1 656	117	104	32	31	1	1	54	43	1	—
	1926	17 571	6 683	6 243	334	322	1 848	1 726	138	130	20	33	—	—	41	42	1	—
	1925	18 760	7 061	6 735	304	350	1 988	1 883	123	128	52	38	1	3	44	48	1	1

5. Die Geborenen, Unehelichen und Totgeborenen im Jahre 1927 nach dem Geschlecht

Kreis	Lebendgeborene				Totgeborene				Geborene überhaupt		Auf 100 Mädchen kamen Knaben	Von 100 waren totgeboren		
	ehelich		unehelich		ehelich		unehelich					Knaben	Mädchen	
	Knaben	Mädchen	Knaben	Mädchen	Knaben	Mädchen	Knaben	Mädchen	Knaben	Mädchen				
Saarbrücken-Land	2 313	2 179	88	88	86	66	6	—	2 493	2 333	106,86	3,69	2,83	
Ottweiler . . .	1 482	1 383	67	59	44	40	5	—	1 598	1 482	107,83	3,06	2,70	
Saarlouis . . .	1 578	1 577	49	34	37	25	3	2	1 667	1 638	101,77	2,40	1,65	
Saarbrücken-Stadt	1 044	1 003	83	92	52	32	10	5	1 189	1 132	105,03	5,21	4,92	
St. Ingbert . .	641	607	21	29	19	15	3	—	684	651	105,06	3,21	2,30	
Homburg . . .	517	467	71	49	15	16	6	1	609	533	114,26	3,45	3,19	
Merzig	404	440	11	12	10	8	—	—	425	460	92,39	2,35	1,74	
St. Wendel . .	379	389	11	6	9	9	—	—	399	404	98,76	2,25	2,23	
Saargebiet {	1927	8 358	8 045	401	369	272	211	33	8	9 064	8 633	104,99	3,36	2,54
	1926	8 543	8 093	482	453	291	191	27	25	9 343	8 762	106,63	3,40	2,47
	1925	9 125	8 725	431	479	297	215	39	35	9 892	9 454	104,63	3,39	2,64

6. Die Lebend-Geborenen in den Jahren 1925 bis 1927
nach dem Beruf des Vaters (bei unehelichen nach dem Beruf der Mutter)

Kreis	Landwirtschaft Gärtnerei und Tierzucht, Forstwirtschaft und Fischerei		Industrie, Bergbau, Bau- gewerbe und Handwerk		Handel und Verkehr, Gast- und Schankwirt- schaft		Häusliche Dienste, Lohnarbeit wechseln- der Art		Bürger- licher und kirchlicher Dienst und freie Berufe		Ohne Beruf und Berufs- angabe		Zu- sammen	
	selb- ständig	unselb- ständig	selb- ständig	unselb- ständig	selb- ständig	unselb- ständig	selb- ständig	unselb- ständig	selb- ständig	unselb- ständig	selb- ständig	unselb- ständig	selb- ständig	unselb- ständig
1925														
Saarbrücken-Land	38	9	113	3 859	120	350	13	36	19	199	1	188	304	4 641
Ottweiler . . .	28	18	132	2 615	52	288	4	32	23	115	6	121	245	3 189
Saarlouis . . .	142	13	143	2 685	92	126	2	16	78	139	8	97	465	3 076
Saarbrücken-Stadt	8	64	82	1 206	117	661	—	110	22	118	2	92	231	2 251
St. Ingbert . .	34	8	89	1 056	35	70	1	13	30	38	1	36	190	1 221
Homburg . . .	76	11	61	677	37	133	—	59	28	33	3	79	205	992
Merzig	49	—	40	561	27	148	3	2	1	48	1	23	121	782
St. Wendel . .	23	2	31	614	6	114	—	5	10	28	2	12	72	775
Saargebiet	398	125	691	13 273	486	1 890	23	273	211	718	24	648	1833	16 927
1926														
Saarbrücken-Land	33	44	94	3 552	94	296	10	53	25	168	2	170	258	4 282
Ottweiler . . .	28	22	109	2 452	56	256	2	14	15	100	4	111	214	2 955
Saarlouis . . .	127	10	152	2 423	95	126	1	10	56	133	13	88	444	2 790
Saarbrücken-Stadt	4	42	84	1 172	110	558	—	116	19	135	—	119	217	2 142
St. Ingbert . .	37	12	121	990	31	78	5	15	11	28	3	23	208	1 146
Homburg . . .	58	15	55	666	31	179	—	66	11	47	5	76	160	1 049
Merzig	48	5	46	560	19	117	1	4	1	47	3	21	118	754
St. Wendel . .	32	1	33	576	13	94	—	4	5	47	4	24	87	746
Saargebiet	367	151	694	12 391	449	1 740	19	282	143	705	34	632	1706	15 865
1927														
Saarbrücken-Land	37	18	96	3 705	97	307	4	63	11	184	5	141	250	4 418
Ottweiler . . .	21	16	84	2 348	60	199	1	37	23	95	9	98	198	2 793
Saarlouis . . .	118	13	183	2 467	101	124	2	10	32	114	5	69	441	2 797
Saarbrücken-Stadt	3	51	72	1 141	127	506	—	102	20	122	—	78	222	2 000
St. Ingbert . .	25	11	85	960	32	73	1	19	9	54	2	27	154	1 144
Homburg . . .	47	13	46	627	27	135	2	57	5	64	2	79	129	975
Merzig	42	4	43	557	21	128	—	5	8	37	1	21	115	752
St. Wendel . .	27	7	29	541	4	95	2	4	10	52	—	14	72	713
Saargebiet	320	133	638	12 346	469	1 567	12	297	118	722	24	527	1581	15 592

7. Die Mehrlingsgeburten im Jahre 1927 nach Monaten

Monat	Zwillingsgeburten				Von den Kindern waren totgeboren		
	Zusammen	Davon waren Geburten mit					
		2 Knaben	2 Mädchen	1 Knabe u. 1 Mädchen	Knaben	Mädchen	
Januar	4	1	2	1	—	—	
Februar	23	9	8	6	—	—	
März	17	4	4	9	—	—	
April	11	3	4	4	—	—	
Mai	20	6	3	11	—	—	
Juni	8	4	1	3	—	—	
Juli	8	5	2	1	—	—	
August	13	5	6	2	—	—	
September	11	5	4	2	—	—	
Oktober	11	6	3	2	—	—	
November	8	1	4	3	—	—	
Dezember	15	3	4	8	—	—	
Zusammen {	1927	149	52	45	52	—	—
	1926	169	58	50	61	1	—
Ferner { im April 1 Drillingsgeburt mit 1 Knabe und 2 Mädchen							
{ im August 1 Drillingsgeburt mit 3 Knaben							

8. Die Mehrlingsgeburten im Jahre 1927 nach Kreisen

Kreis	Zwillingsgeburten				Von den Kindern waren totgeboren	
	Zusammen	Davon waren Geburten mit			Knaben	Mädchen
		2 Knaben	2 Mädchen	1 Knabe u. 1 Mädchen		
Saarbrücken-Land . . .	38	16	9	13	—	—
Ottweiler	23	10	7	6	—	—
Saarlouis	19	7	6	6	—	—
Saarbrücken-Stadt . .	23	3	8	12	—	—
St. Ingbert	6	4	2	—	—	—
Homburg	19	8	5	6	—	—
Merzig	9	—	3	6	—	—
St. Wendel	12	3	4	5	—	—
Zusammen { 1927	149	51	44	54	—	—
{ 1926	169	58	50	61	1	—
Ferner {	im Kreis Ottweiler 1 Drillingsgeburt mit 1 Knabe und 2 Mädchen und 1 Drillingsgeburt mit 3 Knaben					

9. Die Eheschließungen in den Jahren 1925 bis 1927 nach Monaten und Kreisen

Kreis	Zahl der Eheschließungen in den Monaten												Zu- sammen
	Januar	Februar	März	April	Mai	Juni	Juli	August	Sep- tember	Okto- ber	Novem- ber	Dezem- ber	
1925													
Saarbrücken-Land	92	181	67	97	236	118	131	148	186	184	185	106	1 731
Ottweiler	78	130	49	65	140	90	78	97	89	114	144	56	1 130
Saarlouis	73	146	12	36	149	93	66	79	81	98	152	27	1 012
Saarbrücken-Stadt	57	99	74	86	138	67	86	102	97	136	98	115	1 155
St. Ingbert	32	48	11	31	57	28	29	37	30	55	71	14	443
Homburg	17	30	19	30	53	20	19	22	41	36	44	24	355
Merzig	20	27	3	10	38	17	21	19	16	35	46	3	255
St. Wendel	23	16	7	4	32	21	16	16	21	26	26	3	211
Saargebiet	392	677	242	359	843	454	446	520	561	684	766	348	6 292
1926													
Saarbrücken-Land	104	163	68	129	222	126	148	168	215	192	218	129	1 882
Ottweiler	80	86	36	81	134	73	80	105	91	118	122	81	1 087
Saarlouis	80	124	16	80	159	78	63	83	94	102	167	26	1 072
Saarbrücken-Stadt	51	89	73	83	149	73	99	110	119	115	112	107	1 180
St. Ingbert	28	38	13	56	56	20	26	36	42	44	89	19	467
Homburg	16	30	16	36	52	15	19	32	36	25	22	19	318
Merzig	20	25	2	11	47	17	14	26	17	21	46	7	253
St. Wendel	26	14	5	18	36	10	18	22	15	19	32	19	228
Saargebiet	405	569	229	494	855	412	467	582	629	636	808	401	6 487
1927													
Saarbrücken-Land	106	209	69	115	211	187	153	151	226	179	189	111	1 906
Ottweiler	79	134	47	77	125	107	91	119	99	129	134	93	1 234
Saarlouis	68	175	10	38	162	91	75	103	101	133	186	30	1 172
Saarbrücken-Stadt	55	97	69	103	97	99	127	111	112	137	102	119	1 228
St. Ingbert	15	43	22	30	65	42	39	39	40	49	95	23	502
Homburg	17	25	14	41	36	36	23	42	40	26	37	34	371
Merzig	14	38	1	8	57	17	25	22	14	32	49	8	285
St. Wendel	19	30	2	5	41	24	9	9	23	22	30	6	220
Saargebiet	373	751	234	417	794	603	542	596	655	707	822	424	6 918

10. Die Eheschließungen in den Jahren 1924 bis 1927 nach Monaten

Monat	Zahl der Eheschließungen in den Jahren			
	1924	1925	1926	1927
Januar	399	392	405	373
Februar	664	677	569	751
März	333	242	229	234
April	297	359	494	417
Mai	788	843	855	794
Juni	569	454	412	603
Juli	412	446	467	542
August	599	520	582	596
September	588	561	629	655
Oktober	595	684	636	707
November	782	766	808	822
Dezember	368	348	401	424
Zusammen	6 406	6 292	6 487	6 918

11. Die Eheschließungen in den Jahren 1924 bis 1927 nach Kreisen

Kreis	Zahl der Eheschließungen in den Jahren			
	1924	1925	1926	1927
Saarbrücken-Land . .	1 641	1 731	1 882	1 906
Ottweiler	1 235	1 130	1 087	1 234
Saarlouis	1 098	1 012	1 072	1 172
Saarbrücken-Stadt . .	1 154	1 155	1 180	1 228
St. Ingbert	391	443	467	502
Homburg	345	355	318	371
Merzig	318	255	253	285
St. Wendel	224	211	228	220
Saargebiet	6 406	6 292	6 487	6 918

12. Bisheriger Familienstand der Eheschließenden in den Jahren 1926 u. 1927

Bisheriger Familienstand des Mannes	Bisheriger Familienstand der Frau			Zusammen bisheriger Familien- stand des Mannes
	ledig	verwitwet	geschieden	
<u>1926</u>				
ledig	5 811	94	58	5 963
verwitwet	301	86	35	422
geschieden	67	16	19	102
Zusammen bisheriger Familien- stand der Frau	6 179	196	112	6 487
<u>1927</u>				
ledig	6 229	98	61	6 388
verwitwet	317	71	30	418
geschieden	84	8	20	112
Zusammen bisheriger Familien- stand der Frau	6 630	177	111	6 918

13. Das Religionsbekenntnis der Eheschließenden in den Jahren 1926 und 1927

Religionsbekenntnis des Mannes	Religionsbekenntnis der Frau				Zusammen Religions- bekenntnis des Mannes
	katholisch	evangelisch	israelitisch	sonst. u. un- best. o. nicht angegeb.	
<u>1926</u>					
katholisch	4 106	519	1	2	4 628
evangelisch	576	1 189	3	5	1 773
israelitisch	9	5	27	—	41
sonstige und unbestimmte oder nicht angegebene	13	20	1	11	45
Zusammen Religions- bekenntnis der Frau	4 704	1 733	32	18	6 487
<u>1927</u>					
katholisch	4 402	561	4	3	4 970
evangelisch	613	1 264	1	3	1 881
israelitisch	5	3	23	1	32
sonstige und unbestimmte oder nicht angegebene	11	16	1	7	35
Zusammen Religions- bekenntnis der Frau	5 031	1 844	29	14	6 918

14. Die Berufszugehörigkeit der Eheschließenden in den Jahren 1926 u. 1927

Berufszugehörigkeit des Mannes	Berufszugehörigkeit der Frau						Zu- sammen
	Landwirtschaft, Gärtnerei und Tierzucht Forstwirtschaft und Fischerei	Industrie u. Bergbau Baugewerbe und Handwerk	Handel und Verkehr, Gast- und Schank- wirtschaft	Häusliche Dienste, Lohnarbeit wechseln- der Art	Bürger- licher und kirchlicher Dienst, freie Berufe	Ohne Beruf und Berufs- angabe	
1926							
Landwirtschaft, Gärtnerei und Tierzucht, Forst- wirtschaft u. Fischerei	3	7	1	13	—	109	133
Industrie u. Bergbau, Bau- gewerbe u. Handwerk	3	269	163	225	21	4 378	5 059
Handel u. Verkehr, Gast- und Schankwirtschaft	1	42	82	39	8	743	915
Häusliche Dienste, Lohn- arbeit wechselnder Art	—	1	—	3	—	19	23
Bürgerlicher u. kirchlicher Dienst, freie Berufe .	—	9	22	7	27	287	352
Ohne Beruf und Berufs- angabe	—	—	1	—	—	4	5
Zusammen	7	328	269	287	56	5 540	6 487
1927							
Landwirtschaft, Gärtnerei und Tierzucht, Forst- wirtschaft u. Fischerei	—	8	4	10	—	165	187
Industrie u. Bergbau, Bau- gewerbe u. Handwerk	2	343	170	245	15	4 628	5 403
Handel u. Verkehr, Gast- und Schankwirtschaft	—	49	82	41	8	801	981
Häusliche Dienste, Lohn- arbeit wechselnder Art	—	3	2	8	—	26	39
Bürgerlicher u. kirchlicher Dienst, freie Berufe .	—	10	11	2	20	255	298
Ohne Beruf und Berufs- angabe	—	1	2	—	1	6	10
Zusammen	2	414	271	306	44	5 881	6 918

15. Die Eheschließenden nach dem Alter in den Jahren 1926 und 1927

Alter des Mannes in Jahren	Alter der Frau in Jahren															Zusammen
	15—16	16—17	17—18	18—19	19—20	20—21	21—25	25—30	30—35	35—40	40—45	45—50	50—55	55—60	über 60	
1926																
18—19	—	—	—	2	2	3	3	—	—	—	—	—	—	—	—	10
19—20	—	1	5	8	12	4	12	—	—	—	—	—	—	—	—	42
20—21	—	3	9	28	32	29	48	2	1	1	—	—	—	—	—	153
21—25	1	22	71	188	349	428	1 383	230	24	3	1	—	—	—	—	2 700
25—30	1	6	16	50	110	218	1 277	634	73	10	6	—	—	—	—	2 411
30—35	1	1	2	9	26	39	200	201	81	28	4	3	—	—	—	585
35—40	—	—	1	—	1	8	46	79	56	20	5	2	—	—	—	218
40—45	—	—	—	—	—	1	9	48	44	26	13	3	—	—	—	144
45—50	—	—	—	—	1	1	3	14	22	23	15	9	3	—	—	91
50—55	—	—	—	—	—	—	3	10	6	16	16	12	12	1	—	76
55—60	—	—	—	1	—	—	—	2	3	4	11	6	7	5	—	39
über 60	—	—	—	—	—	—	—	1	2	2	7	3	2	1	—	18
Zusammen	3	33	104	286	533	731	2 984	1 221	312	133	78	38	24	7	—	6 487
1927																
18—19	—	—	—	2	1	—	1	—	—	—	—	—	—	—	—	4
19—20	—	4	8	13	9	11	8	3	—	—	—	—	—	—	—	56
20—21	—	3	12	18	30	24	36	4	1	—	—	—	—	—	—	128
21—25	—	15	82	212	369	424	1 402	223	33	7	2	—	—	—	—	2 769
25—30	—	2	10	62	137	247	1 501	702	105	14	3	—	—	—	—	2 783
30—35	—	—	1	3	18	26	210	227	86	12	6	—	—	—	—	589
35—40	—	—	—	2	6	6	44	66	75	23	8	—	—	—	—	230
40—45	—	—	1	—	1	5	13	31	49	27	17	1	1	—	—	146
45—50	—	—	—	—	—	—	9	11	24	18	15	7	5	1	—	90
50—55	—	—	—	—	—	—	2	2	9	13	15	8	5	—	1	55
55—60	—	—	—	—	—	—	—	3	6	5	6	9	6	3	—	38
über 60	—	—	—	—	—	—	1	2	3	1	8	4	8	3	—	30
Zusammen	—	24	114	312	571	743	3 227	1 274	391	120	80	29	25	7	1	6 918

16. Eheschließungen und Ehescheidungen in den Jahren 1922—1927

Jahr	Zahl der Eheschließungen	Zahl der anhängigen Eheprozesse	Zahl der ausgesprochenen Ehescheidungen
1922	9 053	334	213
1923	6 774	342	219
1924	6 406	347	219
1925	6 292	357	234
1926	6 487	388	232
1927	6 918	658	410

17. Die Sterbefälle (ausschl. Totgeburten) im Jahre 1927 nach Monaten u. Kreisen

Kreis	überhaupt	davon		darunter Kinder unter 1 Jahr					
		männl.	weibl.	ehelich		unehelich		zusammen	
				männl.	weibl.	männl.	weibl.		
Januar									
Saarbrücken-Land . .	263	131	132	25	15	3	1	44	
Ottweiler	205	102	103	23	18	1	—	42	
Saarlouis	194	94	100	21	13	1	1	36	
Saarbrücken-Stadt . .	178	94	84	14	18	3	—	35	
St. Ingbert	82	33	49	5	7	—	—	12	
Homburg	78	40	38	6	5	—	—	11	
Merzig	63	34	29	5	3	2	—	10	
St. Wendel	55	30	25	5	2	—	2	9	
Saargebiet {	1927	1118	558	560	104	81	10	4	199
	1926	711	360	351	81	60	8	4	153
	1925	746	387	359	105	73	10	7	195
Februar									
Saarbrücken-Land . .	174	93	81	17	20	2	1	40	
Ottweiler	133	61	72	12	12	3	1	28	
Saarlouis	131	73	58	20	8	3	—	31	
Saarbrücken-Stadt . .	119	60	59	10	12	2	1	25	
St. Ingbert	49	21	28	4	7	—	—	11	
Homburg	43	18	25	3	5	—	1	9	
Merzig	33	18	15	3	—	—	—	3	
St. Wendel	37	17	20	2	1	—	1	4	
Saargebiet {	1927	719	361	358	71	65	10	5	151
	1926	688	326	362	77	84	7	7	175
	1925	639	328	311	83	61	10	3	157
März									
Saarbrücken-Land . .	188	110	78	26	21	6	3	56	
Ottweiler	142	84	58	16	20	3	—	39	
Saarlouis	134	75	59	27	16	—	—	43	
Saarbrücken-Stadt . .	127	59	68	11	7	1	1	20	
St. Ingbert	60	30	30	3	3	1	—	7	
Homburg	51	20	31	5	4	—	—	9	
Merzig	48	28	20	6	3	1	—	10	
St. Wendel	36	8	28	1	3	1	—	5	
Saargebiet {	1927	786	414	372	95	77	13	4	189
	1926	910	469	441	109	80	9	7	205
	1925	853	446	407	97	73	12	8	190
April									
Saarbrücken-Land . .	182	92	90	17	26	3	—	46	
Ottweiler	165	95	70	24	10	1	2	37	
Saarlouis	135	66	69	18	16	—	2	36	
Saarbrücken-Stadt . .	103	46	57	7	11	2	5	25	
St. Ingbert	48	30	18	12	4	1	—	17	
Homburg	46	21	25	3	4	—	2	9	
Merzig	38	26	12	5	2	—	—	7	
St. Wendel	37	16	21	4	6	—	—	10	
Saargebiet {	1927	754	392	362	90	79	7	11	187
	1926	955	523	432	134	78	10	13	235
	1925	738	374	364	97	56	3	4	160

Die Sterbefälle (ausschließlich Totgeburten) im Jahre 1927 nach Monaten und Kreisen

Kreis	über- haupt	davon		darunter Kinder unter 1 Jahr					
		männl.	weibl.	ehelich		unehelich		zu- sammen	
				männl.	weibl.	männl.	weibl.		
Mai									
Saarbrücken-Land . .	189	108	81	15	15	4	1	35	
Ottweiler	138	73	65	20	13	—	2	35	
Saarlouis	112	57	55	11	12	1	—	24	
Saarbrücken-Stadt . .	98	53	45	5	11	1	5	22	
St. Ingbert	38	21	17	4	5	—	—	9	
Homburg	53	29	24	6	8	3	2	19	
Merzig	48	22	26	—	5	1	—	6	
St. Wendel	30	17	13	6	3	1	—	10	
Saargebiet {	1927	706	380	326	67	72	11	10	160
	1926	754	406	348	103	69	8	9	189
	1925	746	382	364	83	64	6	10	163
Juni									
Saarbrücken-Land . .	155	95	60	26	9	2	3	40	
Ottweiler	117	69	48	13	14	1	1	29	
Saarlouis	107	49	58	13	11	—	1	25	
Saarbrücken-Stadt . .	91	47	44	8	6	2	—	16	
St. Ingbert	40	21	19	5	4	—	—	9	
Homburg	35	19	16	4	3	2	—	9	
Merzig	30	11	19	2	—	—	—	2	
St. Wendel	25	12	13	—	2	—	—	2	
Saargebiet {	1927	600	323	277	71	49	7	5	132
	1926	689	396	293	88	44	5	2	139
	1925	649	325	324	67	66	5	5	143
Juli									
Saarbrücken-Land . .	127	65	62	13	15	—	1	29	
Ottweiler	108	62	46	18	9	—	—	27	
Saarlouis	93	53	40	9	5	—	—	14	
Saarbrücken-Stadt . .	83	49	34	7	6	2	1	16	
St. Ingbert	27	17	10	5	—	—	—	5	
Homburg	34	14	20	3	—	—	—	3	
Merzig	37	25	12	3	3	—	—	6	
St. Wendel	24	15	9	4	—	—	—	4	
Saargebiet {	1927	533	300	233	62	38	2	2	104
	1926	633	330	303	61	48	5	7	121
	1925	599	320	279	66	53	9	10	138
August									
Saarbrücken-Land . .	130	72	58	11	11	3	1	26	
Ottweiler	108	54	54	17	14	—	1	32	
Saarlouis	105	56	49	12	11	1	—	24	
Saarbrücken-Stadt . .	73	47	26	7	5	—	1	13	
St. Ingbert	41	22	19	1	3	—	—	4	
Homburg	29	14	15	5	2	—	2	9	
Merzig	32	7	25	3	7	—	1	11	
St. Wendel	24	12	12	3	2	—	—	5	
Saargebiet {	1927	542	284	258	59	55	4	6	124
	1926	646	345	301	76	51	4	5	136
	1925	638	299	339	68	82	7	6	163

Die Sterbefälle (ausschließlich Totgeburten) im Jahre 1927 nach Monaten und Kreisen

Kreis	überhaupt	davon		darunter Kinder unter 1 Jahr					
		männl.	weibl.	ehelich		unehelich		zusammen	
				männl.	weibl.	männl.	weibl.		
September									
Saarbrücken-Land . .	131	60	71	12	10	1	2	25	
Ottweiler	103	48	55	9	11	2	—	22	
Saarlouis	78	45	33	7	3	1	1	12	
Saarbrücken-Stadt . .	99	58	41	10	6	1	—	17	
St. Ingbert	38	23	15	5	1	—	—	7	
Homburg	38	12	26	2	3	—	—	5	
Merzig	35	15	20	1	3	1	—	5	
St. Wendel	34	14	20	3	6	—	—	9	
Saargebiet {	1927	556	275	281	49	43	6	4	102
	1926	687	359	328	86	88	4	5	183
	1925	524	281	243	65	46	6	1	118
Oktober									
Saarbrücken-Land . .	187	99	88	20	11	2	3	36	
Ottweiler	100	49	51	13	8	—	—	21	
Saarlouis	111	48	63	8	15	1	—	24	
Saarbrücken-Stadt . .	106	60	46	10	5	2	2	19	
St. Ingbert	48	28	20	3	1	3	—	7	
Homburg	18	6	12	1	2	—	—	3	
Merzig	24	15	9	4	—	—	—	4	
St. Wendel	34	16	18	5	4	—	—	9	
Saargebiet {	1927	628	321	307	64	46	8	5	123
	1926	655	353	302	89	48	8	6	151
	1925	617	348	269	73	59	10	2	144
November									
Saarbrücken-Land . .	159	86	73	28	19	1	1	49	
Ottweiler	124	56	68	12	7	3	1	23	
Saarlouis	107	56	51	11	11	—	1	23	
Saarbrücken-Stadt . .	101	56	45	9	7	1	—	17	
St. Ingbert	55	29	26	9	7	—	—	16	
Homburg	39	21	18	7	3	1	—	11	
Merzig	50	26	24	6	4	—	1	11	
St. Wendel	31	19	12	4	1	1	—	6	
Saargebiet {	1927	666	349	317	86	59	7	4	156
	1926	572	294	278	60	37	6	5	108
	1925	713	387	326	90	52	12	9	163
Dezember									
Saarbrücken-Land . .	167	86	81	24	18	1	1	44	
Ottweiler	125	59	66	21	12	4	1	38	
Saarlouis	123	62	61	11	7	2	—	20	
Saarbrücken-Stadt . .	118	59	59	7	9	2	1	19	
St. Ingbert	41	22	19	7	2	—	1	10	
Homburg	51	26	25	7	5	—	1	13	
Merzig	42	18	24	2	6	—	—	8	
St. Wendel	36	16	20	3	6	—	1	10	
Saargebiet {	1927	703	348	355	82	65	9	6	162
	1926	696	347	349	60	53	11	3	127
	1925	864	443	421	107	75	10	12	204

18. Die Sterbefälle (ausschl. Totgeburten) in den Jahren 1926 u. 1927 nach Monaten

Kreis	über- haupt	davon		darunter Kinder unter 1 Jahr					
		männl.	weibl.	ehelich		unehelich		zu- sammen	
				männl.	weibl.	männl.	weibl.		
1926									
Januar	711	360	351	81	60	8	4	153	
Februar	688	326	362	77	84	7	7	175	
März	910	469	441	109	80	9	7	205	
April	955	523	432	134	78	10	13	235	
Mai	754	406	348	103	69	8	9	189	
Juni	689	396	293	88	44	5	2	139	
Juli	633	330	303	61	48	5	7	121	
August	646	345	301	76	51	4	5	136	
September	687	359	328	86	88	4	5	183	
Oktober	655	353	302	89	48	8	6	151	
November	572	294	278	60	37	6	5	108	
Dezember	696	347	349	60	53	11	3	127	
Saargebiet {	1926	8 596	4 508	4 088	1 024	740	85	73	1 922
	1925	8 326	4 320	4 006	1 001	760	100	77	1 948
1927									
Januar	1 118	558	560	104	81	10	4	199	
Februar	719	361	358	71	65	10	5	151	
März	786	414	372	95	77	13	4	189	
April	754	392	362	90	79	7	11	187	
Mai	706	380	326	67	72	11	10	160	
Juni	600	323	277	71	49	7	5	132	
Juli	533	300	233	62	38	2	2	104	
August	542	284	258	59	55	4	6	124	
September	556	275	281	49	43	6	4	102	
Oktober	628	321	307	64	46	8	5	123	
November	666	349	317	86	59	7	4	156	
Dezember	703	348	355	82	65	9	6	162	
Saargebiet	8 311	4 305	4 006	900	729	94	66	1 789	

19. Die Sterbefälle (ausschl. Totgeburten) in den Jahren 1926 u. 1927 nach Kreisen

Kreis	überhaupt	davon		darunter Kinder unter 1 Jahr					
		männl.	weibl.	ehelich		unehelich		zusammen	
				männl.	weibl.	männl.	weibl.		
<u>1926</u>									
Saarbrücken-Land	2 050	1 107	943	253	172	23	10	458	
Ottweiler	1 584	849	735	225	143	12	22	402	
Saarlouis	1 634	823	811	195	171	10	6	382	
Saarbrücken-Stadt	1 387	740	647	142	97	23	20	282	
St. Ingbert	527	255	272	59	52	2	6	119	
Homburg	542	286	256	60	37	10	5	112	
Merzig	496	255	241	49	31	2	3	85	
St. Wendel	376	193	183	41	37	3	1	82	
Saargebiet {	1926	8 596	4 508	4 088	1 024	740	85	73	1 922
	1925	8 326	4 320	4 006	1 001	760	100	77	1 938
<u>1927</u>									
Saarbrücken-Land	2 052	1 097	955	234	190	28	18	470	
Ottweiler	1 568	812	756	198	148	18	9	373	
Saarlouis	1 430	734	696	168	128	10	7	313	
Saarbrücken-Stadt	1 296	688	608	105	103	19	16	243	
St. Ingbert	567	297	270	63	44	5	2	114	
Homburg	515	240	275	52	44	6	8	110	
Merzig	480	245	235	40	36	5	2	83	
St. Wendel	403	192	211	40	36	3	4	83	
Saargebiet 1927	8 311	4 305	4 006	900	729	94	66	1 789	

20. Familienstand der im Saargebiet Verstorbenen 1926 und 1927

Kreis	Familienstand der Verstorbenen				Sa.
	ledig	verheiratet	verwitwet	geschieden	
<u>1926</u>					
Saarbrücken-Land . .	877	752	417	4	2 050
Ottweiler	779	521	280	4	1 584
Saarlouis	820	513	299	2	1 634
Saarbrücken-Stadt . .	561	577	244	5	1 387
St. Ingbert ,	229	172	126	—	527
Homburg	234	215	92	1	542
Merzig	208	136	150	2	496
St. Wendel	169	126	80	1	376
Saargebiet	3 877	3 012	1 688	19	8 596
<u>1927</u>					
Saarbrücken-Land . .	857	781	407	7	2 052
Ottweiler	692	545	330	1	1 568
Saarlouis	639	463	327	1	1 430
Saarbrücken-Stadt . .	530	520	231	15	1 296
St. Ingbert ,	239	181	146	1	567
Homburg	251	155	107	2	515
Merzig	193	169	115	3	480
St. Wendel	173	126	104	—	403
Saargebiet	3 574	2 940	1 767	30	8 311

6.

44

31	20	Akute Bronchitis	3	4	3	—	1	2	2	1	2	—	3	—	2	2	4	—	—	—	—	—	—	—	2	1	22	10
32	21	Chronische Bronchitis	—	—	—	—	—	—	—	—	—	—	1	—	—	—	—	—	—	—	—	—	—	—	—	—	1	—
33	22	Pneumonie, Lungenentzündung	13	6	18	8	14	11	5	5	13	13	8	7	16	7	12	11	14	8	18	22	13	9	12	13	156	120
34	23	And. Krankh. d. Atmungsorgane m. Ausn. d. Lungenschwindsucht	7	5	1	1	2	2	2	1	3	—	1	—	1	—	1	2	1	2	—	—	—	—	—	—	19	13
35	23	Pleuritis, Brust-, Rippenfellentz.	—	—	—	—	—	—	2	1	1	—	—	—	—	—	—	—	—	—	1	—	—	—	—	—	4	1
36	24	Krankheiten des Magens (Krebs ausgenommen)	—	—	—	—	—	—	—	—	—	—	—	—	—	—	—	—	—	—	—	—	—	—	—	—	—	—
37	25	Durchf. u. Darmkat. (unt. 2 Jah.)	8	7	30	17	28	10	20	12	14	17	15	12	14	7	5	8	8	9	4	1	3	—	4	2	153	102
38	26	Blinddarmentzündung	—	—	—	—	—	—	—	—	—	—	—	—	—	—	—	—	—	—	—	—	—	—	—	—	—	—
39	27	Bruch, Darmverschluß	1	—	1	1	1	—	1	—	—	—	—	—	1	—	—	—	—	—	—	—	—	—	—	—	5	1
40	28	Lebercirrhose	—	—	—	—	—	—	—	—	—	—	—	—	—	—	—	—	—	—	—	—	—	—	—	—	—	—
41	37	And. Krankh. d. Verdauungsorg.	—	1	—	—	—	—	1	—	—	—	—	—	—	—	—	—	—	—	—	—	—	—	—	—	1	1
42	29	Nierenentz. u. Brightsche Krankh.	1	—	—	—	—	—	—	—	—	—	—	—	—	—	1	—	—	—	—	—	—	—	—	—	2	—
43	37	And. Krankheit. der Harnwege	—	—	—	—	—	—	—	—	—	—	—	—	—	—	—	—	—	—	—	—	—	—	—	—	—	—
44	37	Nicht venerische Krankheiten der männl. Geschlechtsorgane	—	—	—	—	—	—	—	—	—	—	—	—	—	—	—	—	—	—	—	—	—	—	—	—	—	—
45	30	Krankh. d. weibl. Geschlechtsorg. (einbegr. die nicht krebsartig. Geschwülste)	—	—	—	—	—	—	—	—	—	—	—	—	—	—	—	—	—	—	—	—	—	—	—	—	—	—
46	31	Wochenbettf., Septicämie, Peri- tonitis, Phlebitis i. Wochenb.	—	—	—	—	—	—	—	—	—	—	—	—	—	—	—	—	—	—	—	—	—	—	—	—	—	—
47	32	Andere Zufälle der Schwangers- schaft und der Geburt . . .	18	17	—	—	—	—	—	—	—	—	—	—	—	—	—	—	—	—	—	—	—	—	—	—	18	17
48	37	Krankh. d. Haut u. d. Zellengew.	3	—	3	1	2	2	1	—	2	—	—	—	—	—	1	—	—	—	—	—	—	—	—	—	12	3
49	37	Krankh. d. Knochen u. Gelenke (Tuberk. Rheum. ausgenomm.)	—	—	—	—	—	1	1	—	—	1	1	2	—	—	—	1	1	1	—	2	—	1	1	—	4	9
50	37	Krämpfe der Kinder	44	28	20	15	17	18	18	9	18	14	12	8	9	9	8	8	8	7	7	5	4	6	7	12	172	139
51	33	Angeb. Lebensschw. u. Bildungsf.	339	246	13	15	10	7	3	6	2	2	1	1	—	1	2	—	1	—	3	—	—	—	2	—	376	278
52	34	Altersschwäche	—	—	—	—	—	—	—	—	—	—	—	—	—	—	—	—	—	—	—	—	—	—	—	—	—	—
53	35	Gewaltsam. Tod (Selbstm. ausg.)	—	1	—	—	—	—	—	—	—	—	—	—	—	—	—	—	—	—	—	—	—	—	1	1	1	2
54	36	Selbstmord	—	—	—	—	—	—	—	—	—	—	—	—	—	—	—	—	—	—	—	—	—	—	—	—	—	—
55	37	Andere Krankheiten	—	1	—	1	1	2	1	—	—	1	—	—	—	—	—	—	—	—	—	1	—	—	—	—	3	5
56	38	Unbekannte oder ungenau be- zeichnete Krankheiten . . .	—	—	—	—	—	—	—	—	—	—	—	—	—	—	—	—	—	—	—	—	—	—	—	—	—	—
57	39	Mord, Totschlag	5	1	—	—	—	—	—	—	—	—	—	—	—	—	—	—	—	—	—	—	—	—	—	—	5	3
			476	339	99	65	88	71	74	42	69	58	50	36	51	36	45	34	43	36	43	42	31	18	40	36	1109	813

noch zu 21. Die Gestorbenen nach Geschlecht, Todesursachen, Altersgruppen und Lebensalter im Jahre 1926.

Lfd. Nr.	Nr. der Internation. Krank- heftstafel	Todesursache	Altersgruppe II										Lebensalter über 1 Jahr														Sa.		Summe der Todesfälle	Bemerkung					
			1-2		2-3		3-4		4-5		5-10		10-15		15-20		20-30		30-40		40-50		50-60		60-70		70-80				üb. 80		I. u. II.		
			m	w	m	w	m	w	m	w	m	w	m	w	m	w	m	w	m	w	m	w	m	w	m	w	m	w			m	w			
1	1	Typhus	—	—	—	—	—	—	—	—	—	2	—	1	2	3	3	1	1	—	1	—	1	—	—	—	—	—	—	—	7	8	15	155 Verstorbene hatten ihren Wohnsitz außerhalb des Saargebietes.	
2	2	Flecktyphus, Fleckfieber	—	—	—	—	—	—	—	—	—	—	—	—	—	—	—	—	—	—	—	—	—	—	—	—	—	—	—	—	—	—			
3	3	Wechselfieber, Intermitt. Fieber, Malaria	—	—	—	—	—	—	—	—	—	—	—	—	—	—	—	—	—	—	—	—	—	—	—	—	—	—	—	—	—	—			
4	4	Pocken	—	—	—	—	—	—	—	—	—	—	—	—	—	—	—	—	—	—	—	—	—	—	—	—	—	—	—	—	—	—			
5	5	Masern und Röteln	9	15	6	6	1	5	2	3	1	1	—	1	—	—	—	—	—	—	—	—	—	—	—	—	—	—	—	35	44	79			
6	6	Scharlach	1	—	—	1	—	—	—	3	—	1	—	—	—	—	1	—	—	—	—	—	—	—	—	—	—	—	—	8	2	10			
7	7	Keuchhusten	2	4	1	1	—	—	—	2	1	—	—	—	—	—	—	—	—	—	—	—	—	—	—	—	—	—	—	15	25	40			
8	8	Diphterie und Croup	3	2	4	1	2	2	—	3	2	2	—	1	—	—	—	—	—	—	—	—	—	—	—	—	—	—	—	15	13	28			
9	9	Grippe (Kopfgrippe)	4	5	3	1	1	—	1	1	5	3	2	1	2	2	6	2	6	3	3	6	3	6	9	10	2	11	—	2	64	59	123		
10	10	Asiatische Cholera	—	—	—	—	—	—	—	—	—	—	—	—	—	—	—	—	—	—	—	—	—	—	—	—	—	—	—	—	—	—			
11	11	Cholera nostras (einh. Cholera)	—	—	—	—	—	—	—	—	—	—	—	—	—	—	—	—	—	—	—	—	—	—	—	—	—	—	—	—	—	—			
12	12	Andere epidemische Krank- heiten	—	—	—	—	—	—	—	—	—	—	—	—	—	—	—	—	—	—	—	—	—	—	—	—	—	—	—	—	—	—			
13	12	Ruhr	—	1	—	—	—	—	—	1	—	—	—	—	—	—	1	—	—	—	3	2	—	—	—	—	—	—	—	—	6	5	11		
14	12	Erysipel, Rose	—	—	—	—	—	—	—	—	—	—	—	—	1	—	—	—	—	1	1	1	1	1	1	—	—	—	—	—	8	6	14		
15	37	Septi. Wundfieber Blutvergiftung Pyämie	2	2	—	—	—	2	1	1	1	1	6	3	7	4	9	9	2	9	4	3	4	1	2	—	1	3	—	—	43	45	88		
16	37	Tetanus, Starrkrampf	—	—	—	—	—	—	—	—	—	—	—	—	—	—	—	—	—	—	—	—	—	—	—	—	—	—	—	—	4	2	6		
17	37	Akuter Gelenkrheumatismus	—	—	—	—	—	—	—	—	—	—	—	—	—	—	—	—	—	—	—	—	—	—	—	—	—	—	—	—	1	9	14		
18	13	Tuberkulose der Lungen	4	5	—	3	1	1	—	4	1	3	6	14	24	43	119	158	66	80	46	42	50	22	21	15	7	2	—	1	351	396	747		
19	14	Tuberkulöse Hirnhautentzündung	3	6	4	3	—	1	2	1	2	1	4	5	6	1	4	2	3	—	1	1	—	—	—	—	—	—	—	—	34	25	59		
20	15	Andere Tuberkulose	2	2	1	2	—	—	—	1	1	2	3	2	3	8	7	16	6	2	3	7	5	4	4	4	3	3	4	—	—	55	45		100
21	37	Syphilis, Weichen Schanker, Tripper	—	—	—	—	—	—	—	—	—	—	—	—	—	—	—	—	—	—	—	—	—	—	—	—	—	—	—	—	—	—			
22	16	Krebs	—	—	1	—	—	—	—	—	—	—	—	—	—	—	—	—	—	—	—	—	—	—	—	—	—	—	—	—	—	—			
23	37	Andere bösartige Geschwülste	1	—	1	—	1	—	—	1	2	—	2	1	1	2	8	6	9	5	6	4	10	7	11	2	2	3	—	—	54	31	85		
24	37	Diabetes, Zuckerkrankheit	—	—	—	—	—	—	—	—	—	—	—	—	—	—	—	—	—	—	—	—	—	—	—	—	—	—	—	—	—	—	—		
25	17	Meningitis	6	10	6	4	5	5	1	3	6	1	6	4	4	3	3	3	2	4	1	1	2	2	3	1	1	1	—	—	64	53	117		
26	17	Epidemische Genickstarre	1	1	—	1	—	—	—	1	2	1	1	—	3	—	1	1	—	—	—	1	—	—	—	—	—	—	—	—	—	11	8		19
27	18	Gehirnblutung, Gehirnschlag, Gehirnerweichung	—	—	—	—	—	—	—	—	—	—	—	—	—	—	—	—	—	—	—	—	—	—	—	—	—	—	—	—	—	—	—		
28	37	Andere Krankheiten des Nerven- systemes	30	22	9	3	2	4	2	2	1	—	1	2	1	2	1	7	1	6	4	3	6	2	1	2	—	—	—	—	—	60	45		115
29	19	Organische Erkrankung des Her- zens, Herzfehler	4	5	1	6	3	—	1	2	7	5	7	8	11	13	24	36	33	42	57	60	108	115	154	180	105	117	16	21	568	639	1207		
30	37	Andere Krankheiten des Blut- gefäßsystemes	1	—	—	1	1	1	—	—	—	—	—	—	—	—	—	—	—	—	—	—	—	—	—	—	—	—	—	—	—	94	55		149

31	20	Akute Bronchitis	9	4	—	—	1	1	—	2	—	—	—	1	—	—	1	1	2	—	2	—	—	—	—	—	38	18	56				
32	21	Chronische Bronchitis	1	—	—	1	—	—	—	—	—	—	—	—	—	—	—	5	2	10	8	8	8	2	—	28	18	46					
33	22	Pneumonie, Lungenentzündung .	56	53	9	15	4	6	5	6	7	11	2	5	7	8	26	8	22	14	21	14	40	23	42	39	36	40	10	7	443	369	812
34	23	And. Krankh. d. Atmungsorgane m. Ausn. d. Lungenschwindsucht	4	6	2	1	1	1	—	2	1	—	—	2	1	5	4	2	8	9	3	19	18	33	21	22	10	—	2	119	90	209	
35	23	Pleuritis, Brust-, Rippenfellentz.	2	1	1	1	—	1	—	—	—	—	—	—	—	2	—	2	2	—	7	1	8	1	4	2	1	1	30	12	42		
36	24	Krankheiten des Magens (Krebs ausgenommen)	1	—	—	1	—	1	1	—	—	—	—	—	—	4	1	4	—	8	2	4	5	2	7	4	5	—	1	28	23	51	
37	25	Durchf. u. Darmkat. (unt. 2 Jah.)	8	11	—	—	—	—	—	—	—	—	—	—	—	—	—	—	—	—	—	—	—	—	—	—	—	—	—	161	113	274	
38	26	Blinddarmrentzündung	—	—	—	—	—	1	—	2	1	1	1	—	2	4	1	1	2	—	3	2	—	—	1	—	—	—	—	11	11	22	
39	27	Bruch, Darmverschluß	—	—	—	—	—	—	—	—	1	1	—	—	—	—	1	1	1	1	1	3	2	2	2	6	—	3	13	18	31		
40	28	Lebercirrhose	—	—	—	—	—	—	—	—	—	—	—	—	—	—	1	—	1	—	4	—	4	1	—	—	—	—	—	10	1	11	
41	37	And. Krankh. d. Verdauungsorg.	1	1	—	3	1	1	1	2	4	7	1	1	4	5	8	18	11	19	17	19	16	23	14	22	7	9	—	3	86	134	220
42	29	Nierenentz. u. Brightsche Krankh.	1	1	1	—	1	—	1	—	1	1	1	3	4	4	11	9	6	11	8	11	12	16	6	13	5	2	—	—	60	71	131
43	37	Andere Krankheit. der Harnwege	—	—	—	—	—	—	—	—	—	—	—	—	—	—	—	—	1	1	—	2	2	1	2	2	2	1	—	7	7	14	
44	37	Nicht venerische Krankheiten der männl. Geschlechtsorgane . .	—	—	—	—	—	—	—	—	—	—	—	—	—	2	—	3	—	—	—	—	—	—	—	—	—	—	—	—	5	5	
45	30	Krankh. d. weibl. Geschlechtsorg. (einbegr. die nicht krebsartig. Geschwülste)	—	—	—	—	—	—	—	—	—	—	—	—	—	—	—	—	—	—	—	—	—	—	—	—	—	—	—	—	—	—	
46	31	Wochenbettf., Septicämie, Peri- tonitis, Phlebitis i. Wochenb.	—	—	—	—	—	—	—	—	—	—	—	—	—	8	—	9	—	—	—	—	—	—	—	—	—	—	—	—	17	17	
47	32	Andere Zufälle der Schwanger- schaft und der Geburt	—	—	—	—	—	—	—	—	—	—	—	—	4	—	13	—	19	—	—	—	—	—	—	—	—	—	—	18	53	71	
48	37	Krankh. d. Haut u. d. Zellengew.	—	2	—	—	1	—	—	—	1	—	1	—	—	2	1	1	3	1	2	1	1	3	1	—	2	—	—	21	17	38	
49	37	Krankh. d. Knochen u. Gelenke (Tuberk. Rheum. ausgenommen)	2	4	—	—	—	1	1	—	—	1	—	2	—	—	1	—	—	—	—	—	3	1	1	1	—	—	—	14	17	31	
50	37	Krämpfe der Kinder	—	—	—	—	—	—	—	—	—	—	—	—	—	—	—	—	—	—	—	—	—	—	—	—	—	—	—	172	139	311	
51	33	Angeb. Lebensschw. u. Bildungsf.	—	—	—	—	—	—	—	—	—	—	—	—	—	—	—	—	—	—	—	—	—	—	—	—	—	—	—	376	278	654	
52	34	Altersschwäche	—	—	—	—	—	—	—	—	—	—	—	—	—	—	—	—	—	—	—	—	—	—	—	—	—	—	—	—	389	478	867
53	35	Gewaltsam. Tod (Selbstm. ausg.)	9	5	9	5	11	5	4	4	8	4	3	4	35	2	75	2	38	1	47	2	26	3	10	3	6	2	1	—	283	44	327
54	36	Selbstmord	—	—	—	—	—	—	—	—	—	2	—	3	1	15	3	14	5	8	—	13	1	8	1	1	—	—	—	64	11	75	
55	37	Andere Krankheiten	6	7	4	2	3	—	2	1	4	2	5	4	4	1	38	7	7	8	10	4	7	3	6	3	1	2	—	100	49	149	
56	38	Unbekannte oder ungenau be- zeichnete Krankheiten	—	—	—	—	—	—	—	—	—	—	—	—	—	—	—	—	—	—	—	—	—	—	—	—	—	—	—	—	—	—	
57	39	Mord, Totschlag	—	—	—	—	—	—	—	—	—	—	—	—	1	1	1	5	3	1	—	1	—	—	—	—	—	—	—	13	6	19	
			173	175	63	61	40	36	31	39	69	52	64	66	134	111	395	324	258	290	313	253	487	403	625	627	545	592	202	246	4508	4088	8596

22. Die Gestorbenen nach Geschlecht, Todesursachen, Altersgruppen und Lebensalter im Jahre 1927

Lfd. Nr.	Nr. der internation. Krank- heitstafel	Todesursache	Altersgruppe I.										Lebensalter bis 12 Monate												Summa I.		
			0-1		1-2		2-3		3-4		4-5		5-6		6-7		7-8		8-9		9-10		10-11				11-12
			m	w	m	w	m	w	m	w	m	w	m	w	m	w	m	w	m	w	m	w	m	w	m	w	m
1	1	Typhus	—	—	—	—	—	—	—	—	—	—	—	—	—	—	—	—	—	—	—	—	—	—	—	—	—
2	2	Flecktyphus, Fleckfieber . . .	—	—	—	—	—	—	—	—	—	—	—	—	—	—	—	—	—	—	—	—	—	—	—	—	—
3	3	Wechselfieb., Intermitt., Malaria	—	—	—	—	—	—	—	—	—	—	—	—	—	—	—	—	—	—	—	—	—	—	—	—	—
4	4	Pocken	—	—	—	—	—	—	—	—	—	—	—	—	—	—	—	—	—	—	—	—	—	—	—	—	—
5	5	Masern und Röteln	—	—	—	—	—	—	—	—	—	—	—	—	—	—	2	—	—	—	—	—	—	—	—	—	2
6	6	Scharlach	—	—	—	—	—	—	—	—	—	—	—	1	—	—	—	—	—	—	—	—	—	—	—	—	1
7	7	Keuchhusten	1	—	—	1	1	3	1	—	2	1	2	—	1	2	2	2	1	4	—	1	—	3	1	1	12
8	8	Diphtherie und Croup	—	—	—	1	—	—	—	—	—	—	—	—	—	—	—	—	—	—	—	—	—	1	—	2	
9	9	Grippe (Kopfgrippe)	2	1	3	1	2	—	3	1	2	3	—	—	—	2	1	2	—	—	—	2	1	1	—	3	14
10	10	Asiatische Cholera	—	—	—	—	—	—	—	—	—	—	—	—	—	—	—	—	—	—	—	—	—	—	—	—	—
11	11	Cholera nostras (einh. Cholera)	—	—	—	—	—	—	—	—	—	—	—	—	—	—	—	—	—	—	—	—	—	—	—	—	—
12	12	Andere epidem. Krankheiten . .	—	—	—	—	—	—	—	—	—	—	—	—	—	—	—	—	—	—	—	—	—	—	—	—	—
13	12	Ruhr	—	—	—	—	—	—	—	—	—	—	—	—	—	—	—	—	—	—	—	—	—	—	—	—	—
14	12	Erysipel, Rose	4	—	—	1	—	1	—	—	—	—	1	—	—	—	—	—	—	—	—	—	—	—	—	4	3
15	37	Septi., Wundf., Blutverg., Pyämie	—	—	—	1	1	1	—	—	—	—	—	1	2	1	—	—	—	1	1	—	—	—	—	—	5
16	37	Tetanus, Starrkrampf	1	—	—	—	—	—	—	—	—	1	—	—	—	1	—	—	—	—	—	—	—	—	—	—	3
17	37	Akuter Gelenkrheumatismus . .	—	—	—	—	—	—	—	—	—	—	—	—	—	—	—	—	—	—	—	—	—	—	—	—	—
18	13	Tuberkulose der Lungen	—	—	—	—	—	—	—	1	—	—	—	—	—	—	—	—	—	—	—	2	—	—	2	—	3
19	14	Tuberkulöse Hirnhautentzünd.	—	—	—	—	—	—	—	1	—	—	2	—	1	—	—	—	1	—	2	—	—	—	2	—	7
20	15	Andere Tuberkulose	—	—	—	—	—	—	1	1	—	—	—	—	—	—	—	—	—	—	—	—	—	—	—	—	1
21	37	Syphil., Weich. Schanker, Tripp.	5	2	2	1	—	3	—	2	—	1	—	—	1	—	—	—	—	—	—	—	—	—	—	—	8
22	16	Krebs	—	—	—	—	—	—	—	—	—	—	—	—	—	—	—	—	—	—	—	—	—	—	—	—	—
23	37	Andere bösartige Geschwülste	—	—	—	—	—	—	—	—	—	—	—	—	—	—	—	—	—	—	—	—	—	—	—	—	—
24	37	Diabetes, Zuckerkrankheit . . .	—	—	—	—	—	—	—	—	—	—	—	—	—	—	—	—	—	—	—	—	—	—	—	—	—
25	17	Meningitis	1	—	—	1	1	1	—	1	3	2	—	1	1	2	1	—	3	—	1	2	—	1	—	1	11
26	17	Epidemische Genickstarre . . .	—	—	—	—	—	—	—	—	—	2	—	—	1	—	—	—	—	—	—	1	—	—	—	—	2
27	18	Gehirnblutung, Gehirnschlag, Gehirnerweichung	3	—	—	—	—	—	—	—	—	—	—	—	—	—	—	—	—	—	—	—	—	—	1	—	4
28	37	And. Krankheit. d. Nervensyst.	—	—	—	—	—	—	—	—	—	—	—	—	—	—	—	—	—	—	—	—	—	—	—	—	—
29	19	Org. Erkrank. d. Herz., Herzfehl.	13	22	2	4	3	3	9	2	7	2	5	1	3	—	—	—	2	2	1	2	—	1	2	5	47
30	37	And. Krankh. d. Blutgefäßsyst.	—	1	—	1	—	1	—	—	—	—	—	—	1	—	—	—	—	—	—	—	—	—	—	—	1

31	20	Akute Bronchitis	1	4	—	1	2	1	1	—	—	2	—	—	—	—	1	2	—	3	—	1	—	—	3	3	8	17
32	21	Chronische Bronchitis	—	—	—	—	—	—	—	—	—	—	—	—	—	—	—	—	—	—	—	—	—	—	—	—	—	—
33	22	Pneumonie, Lungenentzündung	7	6	9	10	4	3	14	6	14	10	12	6	9	11	10	7	8	9	7	10	10	1	8	5	112	84
34	23	Andere Krankheiten der Atmungsorgane m. Ausnahme d. Lungenschwindsucht	7	5	3	1	3	1	—	2	2	—	—	1	1	1	—	—	—	—	2	—	—	—	1	—	19	11
35	23	Pleuritis, Brust-, Rippenfellentz.	—	—	1	—	—	1	—	—	—	—	—	1	—	—	—	—	—	—	—	—	1	—	—	2	2	4
36	24	Krankheiten des Magens (Krebs ausgenommen)	—	—	—	—	—	—	—	—	—	—	—	—	—	—	—	—	—	—	—	—	—	—	—	—	—	—
37	25	Durchfall und Darmkatarrh (unter 2 Jahren)	12	6	8	7	17	5	7	6	10	13	8	5	4	4	3	1	7	3	1	3	—	1	1	1	78	55
38	26	Blinddarmrentzündung	—	—	—	—	—	—	—	—	—	—	—	—	—	—	—	—	—	—	—	—	—	—	—	—	—	—
39	27	Bruch, Darmverschlus	1	—	—	—	—	—	—	—	1	—	—	—	—	—	1	—	—	—	—	—	—	—	—	—	3	—
40	28	Lebercirrhose	—	—	—	—	—	—	—	—	—	—	—	—	—	—	—	—	—	—	—	—	—	—	—	—	—	—
41	37	Andere Krankheiten der Verdauungsorgane	—	1	—	1	—	—	2	1	1	—	1	—	—	—	—	—	1	—	—	—	—	—	—	—	4	4
42	29	Nierentzündung und Brightsche Krankheiten	—	—	—	—	1	1	—	—	—	1	—	—	—	—	—	—	—	1	—	—	—	—	—	—	2	2
43	37	And. Krankheit. der Harnwege	—	—	—	—	—	—	—	—	—	—	—	—	—	1	—	—	—	—	—	—	—	—	—	—	—	1
44	37	Nicht venerische Krankheiten der männl. Geschlechtsorgane	—	—	—	—	—	—	—	—	—	—	—	—	—	—	—	—	—	—	—	—	—	—	—	—	—	—
45	30	Krankh. d. weibl. Geschlechtsorg. (einbegr. die nicht krebsartig. Geschwülste	—	—	—	—	—	—	—	—	—	—	—	—	—	—	—	—	—	—	—	—	—	—	—	—	—	—
46	31	Wochenbettf., Septicämie, Peritonitis, Phlebitis im Wochenbett	—	—	—	—	—	—	—	—	—	—	—	—	—	—	—	—	—	—	—	—	—	—	—	—	—	—
47	32	Andere Zufälle der Schwangerschaft und der Geburt	39	22	—	—	—	—	—	—	—	—	—	—	—	—	—	—	—	—	—	—	—	—	—	—	39	22
48	37	Krankheit. d. Haut u. d. Zellengewebe	1	—	1	—	—	—	—	—	—	1	—	—	—	—	—	1	—	—	—	—	—	—	—	—	2	2
49	37	Krankheit. d. Knochen u. Gelenke (Tuberk. Rheum. ausgenomm.)	1	—	—	—	—	—	—	—	—	—	1	1	—	3	—	—	1	1	—	—	—	—	—	—	4	5
50	37	Krämpfe der Kinder	37	34	25	16	22	17	25	14	19	19	9	13	16	6	10	7	5	9	7	6	5	5	5	1	185	147
51	33	Angeborene Lebensschwäche und Bildungsfehler	363	286	13	13	8	7	4	1	2	4	3	—	1	—	—	1	1	1	—	—	2	—	2	—	399	313
52	34	Altersschwäche	—	—	—	—	—	—	—	—	—	—	—	—	—	—	—	—	—	—	—	—	—	—	—	—	—	—
53	35	Gewaltsamer Tod (Selbstmord ausgenommen)	—	—	—	—	—	—	—	—	—	—	—	2	—	—	1	—	—	—	—	—	—	—	1	—	2	2
54	36	Selbstmord	—	—	—	—	—	—	—	—	—	—	—	—	—	—	—	—	—	—	—	—	—	—	—	—	—	—
55	37	Andere Krankheiten	1	—	—	—	1	—	1	1	—	1	1	1	1	—	—	1	—	1	—	—	2	—	—	—	7	5
56	38	Unbekannte oder ungenau bezeichnete Krankheiten	—	—	—	—	—	—	—	—	—	—	—	—	—	—	—	—	—	—	—	—	—	—	—	—	—	1
57	39	Mord, Totschlag	2	4	—	—	—	—	—	—	—	—	—	—	—	—	—	—	—	—	—	—	—	—	—	—	2	4
			502	394	69	60	66	49	70	37	68	62	44	36	41	33	32	24	92	35	23	30	21	13	29	22	994	795

noch zu 22. Die Gestorbenen nach Geschlecht, Todesursachen, Altersgruppen und Lebensalter im Jahre 1927

Lfd. Nr.	Nr. der internat. Krank- heitsstafel	Todesursache	Altersgruppe II														Lebensalter über 1 Jahr														Sa.		Summe d. Todesfälle	Bemerkung
			1-2		2-3		3-4		4-5		5-10		10-15		15-20		20-30		30-40		40-50		50-60		60-70		70-80		üb. 80		I. u. II.			
			m	w	m	w	m	w	m	w	m	w	m	w	m	w	m	w	m	w	m	w	m	w	m	w	m	w	m	w	m	w		
1	1	Typhus	—	—	—	—	—	—	—	—	1	—	—	—	3	1	1	—	2	—	1	—	1	1	—	—	—	—	—	—	2	9	11	161 Verstorbene hatten ihren Wohnsitz außerhalb des Saargebietes.
2	2	Flecktyphus, Fleckfieber . . .	—	—	—	—	—	—	—	—	—	—	—	—	—	—	—	—	—	—	—	—	—	—	—	—	—	—	—	—	—	—		
3	3	Wechselfieb., Intermitt., Malar.	—	—	—	—	—	—	—	—	—	—	—	—	—	—	—	—	—	—	—	—	—	—	—	—	—	—	—	—	—	—		
4	4	Pocken	—	—	—	—	—	—	—	—	—	—	—	—	—	—	—	—	—	—	—	—	—	—	—	—	—	—	—	—	—	—		
5	5	Masern und Röteln	1	3	1	—	—	1	—	—	1	—	—	—	—	—	—	—	—	—	—	—	—	—	—	—	—	—	—	—	5	4	9	
6	6	Scharlach	2	3	3	1	—	2	1	2	1	6	—	1	—	—	—	—	—	—	—	—	—	—	—	—	—	—	—	—	7	16	23	
7	7	Keuchhusten	4	7	2	—	1	—	—	—	—	—	—	—	—	—	—	—	—	—	—	—	—	—	—	—	—	—	—	19	25	44		
8	8	Diphtherie und Croup	6	3	1	2	2	1	—	2	3	7	1	—	—	—	2	—	1	—	1	—	1	—	1	—	—	—	—	15	21	36		
9	9	Grippe (Kopfgrippe)	4	3	2	—	1	2	1	1	7	4	5	2	2	5	4	5	3	7	13	5	12	6	28	21	37	38	15	10	148	125	273	
10	10	Asiatische Cholera	—	—	—	—	—	—	—	—	—	—	—	—	—	—	—	—	—	—	—	—	—	—	—	—	—	—	—	—	—	—	—	
11	11	Cholera nostras (einh. Cholera)	—	—	—	—	—	—	—	—	—	—	—	—	—	—	—	—	—	—	—	—	—	—	—	—	—	—	—	—	—	—	—	
12	12	Ander. epidem. Krankheiten	—	—	—	—	—	1	3	—	—	1	—	2	—	—	—	1	—	—	—	1	—	—	—	—	—	—	—	5	4	9		
13	12	Ruhr	—	—	—	—	—	—	—	—	—	—	—	—	—	—	—	—	—	—	1	—	—	—	—	—	—	—	—	—	1	1	1	
14	12	Erysipel, Rose	—	—	—	—	—	—	—	—	—	—	—	—	—	—	—	—	1	2	1	—	1	1	1	1	1	—	—	8	8	16		
15	37	Septi. Wundf. Blutverg. Pyämie	3	4	1	—	1	1	2	—	1	2	2	7	3	3	7	2	4	5	4	8	3	1	1	1	—	—	—	41	34	75		
16	37	Tetanus. Starrkrampf	—	—	—	—	—	—	—	—	—	—	—	—	—	1	1	2	—	—	—	1	—	—	—	—	—	—	—	5	3	8		
17	37	Akuter Gelenkrheumatismus	—	—	—	—	—	—	—	—	1	—	2	1	1	—	—	—	—	—	—	1	1	3	4	—	1	—	—	8	8	16		
18	13	Tuberkulose der Lungen	5	1	1	1	—	—	2	2	5	5	5	32	54	101	136	49	68	39	44	36	21	24	17	2	1	—	—	299	357	656		
19	14	Tuberkulöse Hirnhautentzünd.	1	3	4	1	3	2	2	—	5	6	2	3	6	4	1	1	—	—	1	—	1	—	—	—	—	—	—	33	21	54		
20	15	Ander. Tuberkulose	2	2	—	1	1	1	1	—	1	—	1	3	7	4	8	12	4	4	7	6	4	5	6	2	4	—	—	47	46	93		
21	37	Syphil., Weich. Schank., Tripp.	1	—	—	1	—	—	—	—	—	—	—	—	—	—	1	1	—	3	1	1	1	—	—	1	—	—	—	15	13	28		
22	16	Krebs	—	—	—	—	—	—	—	—	—	—	—	—	—	—	1	1	3	21	15	47	54	80	85	95	34	54	7	8	199	306	505	
23	37	Ander. bösartige Geschwülste	1	—	1	3	—	2	—	2	—	—	—	—	2	6	6	7	5	6	9	6	11	8	3	3	4	—	—	40	45	85		
24	37	Diabetes, Zuckerkrankheit	—	—	—	—	—	—	—	—	—	—	—	—	—	—	4	2	3	2	1	3	5	9	10	19	3	4	—	26	39	65		
25	17	Meningitis	10	12	2	4	6	2	2	2	5	7	5	1	4	2	8	3	8	1	3	1	2	5	1	—	3	1	—	70	53	123		
26	17	Epidemische Genickstarre . . .	2	—	1	1	1	1	—	1	—	1	1	1	—	3	—	1	—	1	—	—	—	—	—	—	—	—	—	14	5	19		
27	18	Gehirnblutung, Gehirnschlag, Gehirnerweichung	1	—	—	—	1	—	—	—	1	2	—	1	—	—	5	4	8	6	11	13	42	32	88	58	56	64	12	15	231	193	424	
28	37	And. Krankheit. d. Nervensyst.	25	25	3	4	2	3	2	2	1	5	2	—	—	1	2	3	2	9	6	7	2	—	1	2	—	—	—	48	58	106		
29	19	Org. Erkrank. d. Herz., Herzfehl.	6	9	4	5	2	2	2	2	6	6	4	8	10	12	25	26	14	4	33	51	98	86	164	190	134	116	22	19	592	616	1208	
30	37	And. Krankh. d. Blutgefäßsyst.	—	—	—	—	1	1	—	—	1	—	—	1	4	2	3	1	3	1	12	8	19	13	49	16	25	24	9	4	127	74	201	

[illegible]

23. Beruf und Todesursache der Verstorbenen im Jahre 1926

Lfd. Nr.	Todesursache	Bergleute	Hütten- u. Eisenbahnarbeiter	Bauarbeiter	Beamte	Kaufleute u. Angest. (einschl. selbst. Gewerbetreibende)	Landwirte	Handwerker	Wirte	Tageelöhner	Dienstboten
1	Typhus	1	2	—	—	1	—	—	—	—	1
2	Masern und Röteln	—	—	—	—	1	—	—	—	—	—
3	Scharlach	—	—	—	—	—	—	—	—	—	—
4	Keuchhusten	—	—	—	—	—	—	—	—	—	—
5	Diphtherie	—	—	—	—	—	—	—	—	—	—
6	Grippe	7	11	1	2	8	2	3	1	1	—
7	Andere epidemische Krankheiten	—	—	—	—	—	—	—	—	—	—
8	Ruhr	—	—	—	—	—	—	—	—	1	—
9	Erysipel, Ruhr	—	—	—	—	—	—	1	1	2	—
10	Septic, Wundf., Blutverg., Pyämie	9	4	1	—	9	—	6	—	2	1
11	Tetanus, Starrkrampf	—	—	—	—	—	—	—	—	—	—
12	Akuter Gelenkrheumatismus	1	—	—	—	1	—	1	—	—	—
13	Tuberkulose der Lungen	94	56	10	14	62	11	52	3	15	8
14	Tuberkul. Gehirnhautentzündung	3	3	—	—	—	—	7	—	1	1
15	Andere Tuberkulose	13	10	1	5	7	1	6	1	2	1
16	Syphilis, Weich. Schanker, Tripp.	4	—	—	—	—	—	—	1	—	—
17	Krebs	68	55	2	24	22	12	31	4	19	2
18	Andere bösartige Geschwülste	10	9	—	4	2	1	10	1	8	1
19	Diabetes, Zuckerkrankheit	5	4	6	—	4	—	3	—	—	—
20	Meningitis	6	5	2	—	2	—	4	—	—	—
21	Epidemische Genickstarre	3	1	—	—	—	—	1	—	—	—
22	Gehirnblutung, Gehirnschlag, Gehirnerweichung	63	34	6	20	26	8	19	3	12	—
23	And. Krankheit. d. Nervensyst.	5	4	—	1	3	—	4	—	3	—
24	Organ. Erkrankung. des Herzens	132	85	11	42	47	28	54	11	28	2
25	And. Krankh. d. Blutgefäßsyst.	21	19	1	14	11	4	10	2	2	—
26	Akute Bronchitis	—	—	—	—	—	—	—	—	—	—
27	Chronische Bronchitis	2	—	—	—	—	—	—	—	—	—
28	Lungenentzündung, Pneumonie	57	43	9	14	15	10	19	1	18	1
29	And. Krankh. d. Atmungsorgane	48	26	3	5	7	10	14	1	5	—
30	Brust- und Rippenfellentzündung	9	—	1	3	1	1	3	2	1	—
31	Krankheiten des Magens	—	—	—	—	—	—	—	—	—	1
32	Blinddarmrentzündung	2	2	2	1	1	—	—	—	—	1
33	Bruch, Darmverschluß	2	1	1	—	1	—	—	—	—	—
34	Lebercirrhose	—	—	2	1	—	—	—	5	—	—
35	And. Krankh. d. Verdauungsorg.	30	21	—	8	18	6	14	1	5	3
36	Nierenentzündung	10	9	2	5	7	2	5	2	5	2
37	Andere Krankheit. d. Harnwege	4	3	1	—	—	—	2	—	1	—
38	Krankh. d. Haut u. d. Zellengew.	7	—	—	1	—	—	2	—	—	—
39	Krankh. d. Knochen u. d. Gelenke	6	2	—	—	—	1	—	—	—	—
40	Altersschwäche	136	45	11	12	17	55	35	—	13	—
41	Gewaltsamer Tod	88	58	9	5	10	9	26	2	17	1
42	Selbstmord	11	13	1	5	13	1	5	4	4	3
43	Mord bzw. Totschlag	2	4	—	—	2	—	—	—	1	—
44	Andere Krankheiten	1	1	3	—	3	—	6	—	—	1
Summe		860	530	86	186	301	163	343	46	167	30
1925		816	459	68	199	317	171	360	34	163	34

24. Beruf und Todesursache der Verstorbenen im Jahre 1927

Lfd. Nr.	Todesursache	Bergleute	Hütten- u. Eisenbahnarbeiter	Bauarbeiter	Beamte	Kaufleute u. Angest. (einschl. selbst. Gewerbetreibende)	Landwirte	Handwerker	Wirte	Tageelöhner	Dienstboten
1	Typhus	2	—	—	1	1	—	—	—	21	—
2	Masern und Röteln	—	—	—	—	—	—	—	—	—	—
3	Scharlach	—	—	—	—	—	—	—	—	2	—
4	Keuchhusten	—	—	—	—	—	—	—	—	—	—
5	Diphtherie	—	—	—	—	—	—	—	—	—	—
6	Grippe	36	27	—	3	4	11	13	2	3	1
7	Andere epidemische Krankheiten	—	—	—	—	2	—	—	—	—	—
8	Ruhr	1	—	—	—	—	—	—	—	—	—
9	Erysipel, Ruhr	3	1	—	—	—	—	—	—	—	—
10	Septic, Wundf., Blutverg., Pyämie	5	6	—	1	7	—	5	—	1	—
11	Tetanus, Starrkrampf	—	1	—	—	—	1	—	—	1	—
12	Akuter Gelenkrheumatismus	—	1	—	—	1	—	1	—	—	—
13	Tuberkulose der Lungen	74	57	—	11	46	8	54	4	—	3
14	Tuberkul. Gehirnhautentzündung	5	4	—	1	2	—	1	—	—	1
15	Andere Tuberkulose	5	8	—	2	8	—	10	—	—	2
16	Syphilis, Weich. Schanker, Tripp.	1	1	—	—	1	—	—	—	1	—
17	Krebs	60	38	—	16	20	17	21	4	9	1
18	Andere bösartige Geschwülste	14	8	—	6	1	—	6	2	2	—
19	Diabetes, Zuckerkrankheit	8	—	—	5	4	—	6	—	1	1
20	Meningitis	6	2	—	2	6	1	4	1	1	—
21	Epidemische Genickstarre	—	—	—	—	—	—	—	—	—	—
22	Gehirnblutung, Gehirnschlag, Gehirnerweichung	64	43	—	22	26	11	26	7	6	1
23	And. Krankheit. d. Nervensyst.	1	3	—	3	2	—	3	1	2	—
24	Organ. Erkrankung. des Herzens	158	85	—	39	92	32	57	5	25	4
25	And. Krankh. d. Blutgefäßsyst.	36	18	—	17	16	4	23	3	5	—
26	Akute Bronchitis	—	—	—	—	—	—	—	—	—	—
27	Chronische Bronchitis	13	8	—	—	1	—	—	—	—	—
28	Lungenentzündung, Pneumonie	46	49	—	11	29	12	29	7	12	1
29	And. Krankh. d. Atmungsorgane	37	18	—	7	14	15	20	1	6	2
30	Brust- und Rippenfellentzündung	9	2	—	1	3	1	5	—	3	—
31	Krankheiten des Magens	—	—	—	—	—	—	—	—	—	—
32	Blinddarmrentzündung	2	1	—	3	1	—	1	—	—	—
33	Bruch, Darmverschluß	—	4	—	1	2	2	1	—	2	—
34	Lebercirrhose	—	—	—	—	—	—	—	—	—	—
35	And. Krankh. d. Verdauungsorg.	33	22	—	5	18	7	13	—	8	3
36	Nierenentzündung	15	11	—	3	8	3	10	—	2	—
37	Andere Krankheit. d. Harnwege	2	2	—	—	1	—	2	1	—	—
38	Krankh. d. Haut u. d. Zellengew.	1	—	—	—	1	—	1	—	—	—
39	Krankh. d. Knochen u. d. Gelenke	—	1	—	—	1	—	1	1	—	—
40	Altersschwäche	117	50	—	17	21	49	38	3	8	—
41	Gewaltsamer Tod	75	52	—	10	11	7	35	—	12	2
42	Selbstmord	12	6	—	4	5	—	8	—	11	1
43	Mord bzw. Totschlag	3	2	—	—	1	—	1	—	1	—
44	Andere Krankheiten	—	7	—	5	2	—	6	—	2	2
Summe		861	538	—	196	358	181	401	42	147	25

25. Nachweisung der im Saargebiet in den Jahren 1926 und 1927 an Tuberkulose verstorbenen Personen

Kreis	Januar		Februar		März		April		Mai		Juni		Juli		August		Septbr.		Oktbr.		Novbr.		Dezbr.		Sa.		Sa.
	m	w	m	w	m	w	m	w	m	w	m	w	m	w	m	w	m	w	m	w	m	w	m	w	m	w	
1926																											
Saarbrücken-Land . .	8	6	6	14	10	13	12	11	7	9	15	8	6	11	8	6	7	9	7	10	6	9	—	11	92	117	209
Ottweiler	6	1	6	4	8	5	11	6	9	5	8	7	9	6	2	5	12	7	5	2	4	3	6	9	86	60	146
Saarlouis	5	9	6	9	9	9	9	15	14	10	7	11	9	9	12	9	8	8	3	6	3	5	5	2	90	102	192
Saarbrücken-Stadt . .	4	6	5	4	11	8	11	8	8	8	6	5	2	6	8	5	3	7	8	1	6	7	5	5	77	70	147
St. Ingbert	1	—	3	1	2	1	4	4	2	6	3	1	2	4	2	5	—	—	—	1	2	2	1	1	22	26	48
Homburg	1	3	1	5	2	1	2	3	3	4	1	2	2	9	3	4	1	3	2	5	4	3	2	6	24	48	72
Merzig	2	2	2	—	2	1	—	3	3	5	3	2	3	3	1	—	2	3	4	3	—	1	5	2	27	25	52
St. Wendel	—	1	2	—	5	3	4	1	1	3	—	1	4	2	—	—	—	2	1	4	3	—	2	1	22	18	40
Saargebiet	27	28	31	37	49	41	53	51	47	50	43	37	37	50	36	34	33	39	30	32	28	30	26	37	440	466	906
1927																											
Saarbrücken-Land . .	4	1	10	8	8	9	9	6	9	5	5	5	4	5	7	4	2	6	5	5	4	4	4	6	71	64	135
Ottweiler	11	9	11	8	6	5	15	8	12	9	7	12	4	10	7	9	8	7	7	12	10	8	8	9	106	106	212
Saarlouis	10	7	5	6	6	5	6	8	4	10	5	5	8	5	3	3	4	5	6	5	3	4	3	5	66	68	134
Saarbrücken-Stadt . .	2	3	2	1	3	1	6	2	2	3	—	1	2	2	—	1	1	2	2	3	2	3	2	3	24	25	49
St. Ingbert	4	10	4	4	6	7	4	5	5	6	8	7	1	3	4	3	4	7	1	4	3	8	3	5	47	69	116
Homburg	1	—	—	1	2	3	2	2	2	5	1	2	—	1	—	1	3	1	—	2	1	1	—	2	12	21	33
Merzig	6	2	1	8	1	6	5	5	3	3	4	5	2	3	—	3	—	4	1	1	1	2	5	2	29	44	73
St. Wendel	2	3	1	3	3	5	2	1	4	2	2	1	2	3	1	1	2	1	2	2	1	4	2	1	24	27	51
Saargebiet	40	35	34	39	35	41	49	37	44	43	32	38	23	32	22	25	24	33	24	34	25	34	27	33	379	424	803

26. Die Geborenen und Gestorbenen im Saargebiet in den Jahren 1911—1927

Jahr	Fortge- schriebener Be- völkerungs- stand am Ende des Jahres	Le- bend- ge- borene	Ge- stor- bene ohne Totge- borene	Tot- ge- bo- rene	Mehr Lebend- geborene als Ge- storbene	Wan- derungs- Gewinn + Verlust —	Auf 1000 Einwohner kamen				Von 100 Gebor- enen waren Totge- borene
							Le- bend- gebo- rene	Gestor- bene ohne Totge- borene	Mehr Lebend- geborene als Ge- storbene	Wan- derungs- Gewinn + Verlust —	
1	2	3	4	5	6	7	8	9	10	11	12
1911	642 499	22 493	11 175		+ 11 315		35,0	17,4	17,6		
1912	651 583	22 245	9 504		+ 12 741	— 3 657	34,1	14,5	19,5	— 5,6	
1913	653 151	21 358	8 949		+ 12 409	— 10 841	32,7	13,7	18,9	— 16,59	
1914	657 874	21 309	10 247		+ 11 062	— 6 339	32,3	15,5	16,8	— 9,63	
1915	654 661	15 713	14 693		+ 1 020	— 2 193	24,0	22,4	1,5	— 3,35	
1916	651 425	12 855	11 858		+ 997	— 2 239	19,7	18,2	1,5	— 3,43	
1917	647 558	11 772	12 773		— 1 001	— 4 868	18,1	19,7	— 1,5	— 7,50	
1918	656 538	12 240	15 515		— 3 275	+ 12 255	18,6	23,6	— 4,9	+ 18,66	
1919	673 485	15 262	10 864		+ 4 398	+ 11 549	22,6	16,1	6,4	+ 17,21	
1920	697 242	19 841	9 718	663	+ 10 123	+ 14 634	28,5	13,9	14,5	+ 20,98	3,23
1921	706 214	20 698	9 567	700	+ 11 131	— 2 159	29,3	13,5	15,7	— 3,5	3,27
1922	719 072	20 548	9 881	686	+ 10 667	+ 2 191	28,6	13,7	14,7	+ 3,4	3,23
1923	749 397	21 040	8 856	751	+ 12 184	+ 18 141	28,1	11,8	16,2	+ 24,22	3,45
1924	763 196	19 944	7 882	616	+ 12 062	+ 1 738	26,1	10,3	15,8	+ 2,27	3,01
1925	773 764	18 760	8 326	586	+ 10 434	+ 134	24,2	10,7	13,4	+ 0,17	3,03
1926	786 108	17 571	8 596	550	+ 8 975	+ 3 369	22,3	10,9	11,4	+ 4,2	3,03
1927	774 544	17 173	8 311	524	+ 8 862	— 20 416	22,2	10,7	11,4	— 26,3	2,96

27. Bevölkerungsstand, Geborene und Gestorbene und Wanderungsgewinn und -verlust in den Jahren 1926 bis 1927 nach Monaten

Monat	Bevölkerungs- stand am Anfang des Monats	Le- bend- ge- borene	Gestorbene ohne Totgeborene	Tot- ge- borene	Mehr Lebend- geborene als Gestorbene	Wanderungs- + Gewinn — Verlust	Bevölkerungs- stand am Ende des Monats
1926							
Januar	773 764	1 522	711	54	811	+ 70	774 645
Februar	774 645	1 507	688	45	819	+ 295	775 759
März	775 759	1 704	910	62	794	+ 425	776 978
April	776 978	1 552	955	40	597	— 143	777 432
Mai	777 432	1 517	754	46	763	+ 213	778 408
Juni	778 408	1 387	689	49	698	+ 290	779 396
Juli	779 396	1 375	633	39	742	+ 227	780 365
August	780 365	1 393	646	33	747	+ 376	781 488
September	781 488	1 461	687	39	774	+ 124	782 386
Oktober	782 386	1 332	655	43	677	+ 94	783 157
November	783 157	1 405	572	42	833	+ 735	784 725
Dezember	784 725	1 416	696	42	720	+ 653	786 098
Zusammen	—	17 571	8 596	534	8 975	3 359	—
1927							
Januar	786 098	1 481	1 118	45	363	+ 16	786 477
Februar	786 477	1 430	719	44	711	— 643	786 545
März	786 545	1 602	786	44	816	— 508	786 853
April	786 853	1 492	754	48	738	— 417	787 174
Mai	787 174	1 560	706	56	854	— 271	787 757
Juni	787 757	1 429	600	45	829	— 457	788 129
Juli	788 129	1 403	533	34	870	— 18 407	770 592 *)
August	770 592	1 419	542	29	877	— 219	771 250
September	771 250	1 336	556	55	780	— 187	771 843
Oktober	771 843	1 221	628	31	593	+ 192	772 628
November	772 628	1 406	666	45	740	+ 388	773 756
Dezember	773 756	1 394	703	48	691	+ 97	774 544
Zusammen	—	17 173	8 311	524	8 862	— 20 416	—

*) Der starke Rückgang der Bevölkerungszahl von Ende Juni auf Ende Juli 1928, ist darauf zurückzuführen, daß das amtliche Ergebnis der Volkszählung vom 19. Juli 1928 gegenüber der Fortschreibung am 1. Juli 1928 ein Minus von 18 100 Personen ergibt.

**28. Die Geborenen, Gestorbenen und Wanderungsgewinn und -verlust
in den Jahren 1926 bis 1927 nach Kreisen.**

Kreis	Bevölkerungs- stand am 1. Januar 1926	Le- bend ge- borene	Gestorbene ohne Tot- geborene	Tot- ge- borene	Mehr Lebend- geborene als Gestorbene	Wanderungs- + Gewinn — Verlust	Bevölkerungs- stand am 31. Dez. 1926
<u>1926</u>							
Saarbrücken-Land .	202 844	4 541	2 050	156	2 491	+ 2 221	207 556
Ottweiler	140 505	3 169	1 584	83	1 585	— 667	141 423
Saarlouis	136 629	3 234	1 634	98	1 600	+ 332	138 561
Saarbrücken-Stadt .	125 205	2 359	1 387	104	972	+ 561	126 738
St. Ingbert	53 153	1 354	527	22	827	+ 258	54 238
Homburg	45 820	1 209	542	29	667	+ 658	47 145
Merzig	37 111	872	496	24	376	+ 163	37 650
St. Wendel	32 497	833	376	18	457	— 167	32 787
Saargebiet	773 764	17 571	8 596	534	8 975	+ 3 359	786 098
<u>1927</u>	Bevölkerungsstand am 1. Januar 1927						Bevölkerungsstand am 31. Dez. 1927
Saarbrücken Land .	207 556	4 668	2 052	158	2 616	— 8 767	201 405
Ottweiler	141 423	2 991	1 568	89	1 423	— 2 357	140 489
Saarlouis	138 561	3 238	1 430	67	1 808	— 4 590	135 779
Saarbrücken-Stadt .	126 738	2 222	1 296	99	926	— 1 782	125 882
St. Ingbert	54 238	1 298	567	37	731	— 1 437	53 532
Homburg	47 145	1 104	515	38	589	— 720	47 014
Merzig	37 650	867	480	18	387	— 670	37 367
St. Wendel	32 787	785	403	18	382	— 93	33 076
Saargebiet	786 098	17 173	8 311	524	8 862	— 20 416	774 544

29. Die Geborenen, Gestorbenen und Wanderungsgewinn und -verlust in den Jahren 1926 und 1927 nach Kreisen auf 1000 Einwohner berechnet

Kreis	Auf 1000 Einwohner kamen:					Fort- geschriebener Bevölkerungs- stand am Ende des Jahres 1926
	Lebend- geborene	Ge- storbene	Tot- geborene	Mehr Lebend- geborene als Gestorbene	Wanderungs- + Gewinn — Verlust	
<u>1926</u>						
Saarbrücken-Land . .	21,88	9,87	0,72	11,52	+ 10,70	207 556
Ottweiler	22,41	11,20	0,58	11,20	— 4,70	141 423
Saarlouis	23,34	11,07	0,71	11,55	+ 2,40	138 561
Saarbrücken-Stadt . .	18,61	10,94	0,82	7,67	+ 4,45	126 738
St. Ingbert	24,96	9,71	0,40	15,24	+ 4,75	54 238
Homburg	25,64	11,50	0,61	14,15	+ 13,95	47 145
Merzig	23,16	13,17	0,63	9,99	+ 4,30	37 650
St. Wendel	25,40	11,77	0,55	13,93	+ 5,09	32 787
Saargebiet	22,35	10,94	0,68	11,42	+ 4,27	786 098
<u>1927</u>						Bevölkerungsstand am Ende des Jahres 1927
Saarbrücken-Land . .	23,18	10,19	0,78	12,99	— 43,53	201 405
Ottweiler	21,29	11,16	0,63	10,13	— 16,78	140 489
Saarlouis	23,77	10,53	0,49	13,31	— 33,80	135 779
Saarbrücken-Stadt . .	17,65	10,29	0,79	7,36	— 14,16	125 882
St. Ingbert	24,25	10,59	0,69	13,65	— 26,84	53 532
Homburg	23,48	10,95	0,81	12,53	— 15,31	47 015
Merzig	23,20	12,85	0,48	10,36	— 17,93	37 367
St. Wendel	23,73	12,18	0,54	11,55	— 2,81	33 076
Saargebiet	22,17	10,73	0,68	11,44	— 26,36	774 544

30. Die Eheschließungen, Geborenen und Gestorbenen in den Jahren 1926 und 1927

	Ehe- schließungen	Lebend- geborene	Gestorbene ohne Totgeborene	Mehr Geborene als Gestorbene	Tot- geborene	Auf 1000 Einwohner kamen				
						Ehe- schließungen	Lebend- geborene	Gestorbene ohne Totgeborene	Mehr Geborene als Gestorbene	Totgeborene
1926										
Saarbrücken-Land . . .	1 822	4 541	2 050	2 491	156	9,07	21,88	9,87	12,01	0,72
Ottweiler	1 087	3 169	1 584	1 585	83	7,67	22,41	11,20	11,20	0,58
Saarlouis	1 072	3 234	1 634	1 600	98	7,75	23,34	11,70	11,54	0,71
Saarbrücken-Stadt . . .	1 180	2 359	1 387	972	104	9,31	18,61	10,94	7,66	0,82
St. Ingbert	467	1 354	527	827	22	8,61	24,96	9,71	15,24	0,40
Homburg	318	1 209	542	667	29	6,75	25,64	11,40	12,02	0,61
Merzig	253	872	496	376	24	6,72	23,16	13,17	9,98	0,63
St. Wendel	228	833	376	457	18	6,95	25,30	11,40	13,93	0,55
Saargebiet	6 487	17 571	8 596	8 975	534	8,25	22,35	10,94	11,41	0,68
1927										
Saarbrücken-Land . . .	1 906	4 668	2 052	2 616	158	9,46	23,18	10,19	12,99	0,78
Ottweiler	1 234	2 991	1 568	1 423	89	8,78	21,29	11,16	10,13	0,63
Saarlouis	1 172	3 238	1 430	1 808	67	8,63	23,77	10,53	13,31	0,49
Saarbrücken-Stadt . . .	1 228	2 222	1 296	926	99	9,75	17,65	10,29	7,36	0,79
St. Ingbert	502	1 298	567	731	37	9,38	24,25	10,59	13,65	0,69
Homburg	371	1 104	515	589	38	7,89	23,48	10,95	12,53	0,81
Merzig	285	867	480	387	18	7,63	23,20	12,85	10,36	0,48
St. Wendel	220	785	403	382	18	6,65	23,73	12,18	11,55	0,54
Saargebiet	6 918	17 173	8 311	8 862	524	8,93	22,17	10,73	11,44	0,68

31. Die Säuglingssterblichkeit auf 100 Lebendgeborene von 1912 bis 1927 nach Kreisen

Kreis	Im I. Lebensjahr Gestorbene (ohne Totgeborene) auf je 100 Lebendgeborene															
	1912	1913	1914	1915	1916	1917	1918	1919	1920	1921	1922	1923	1924	1925	1926	1927
Saarbrücken-Stadt .	15,61	14,17	15,44	21,06	16,41	15,90	15,04	13,57	13,03	14,26	14,35	11,97	9,92	9,26	11,90	10,80
Ottweiler	12,67	12,72	14,21	16,58	13,90	20,88	13,07	12,28	8,88	12,03	9,50	10,78	10,34	11,03	9,74	12,40
Saarlouis	12,45	13,03	11,20	13,54	12,57	13,18	13,26	12,67	11,97	13,50	12,59	11,43	8,80	11,01	12,60	9,60
Saarbrücken-Land .	12,25	11,38	13,28	13,47	13,07	10,54	11,64	11,93	10,98	11,53	12,75	10,80	9,19	9,88	10,00	10,00
St. Ingbert	10,41	12,35	15,52	17,94	16,00	17,11	13,60	15,01	13,49	12,85	9,07	8,58	9,86	9,14	9,26	8,70
Homburg	11,39	12,57	15,06	13,78	12,62	12,07	13,45	12,43	11,11	11,69	11,10	10,97	8,26	9,69	8,78	9,90
Merzig	14,09	12,60	15,62	23,24	18,16	15,10	14,51	12,07	11,68	11,84	11,98	11,10	8,59	9,85	11,80	9,50
St. Wendel	9,16	8,74	14,44	17,70	11,97	13,84	13,56	11,51	11,59	10,86	11,92	10,56	10,27	11,08	9,84	10,50
Saargebiet	12,83	12,44	14,00	17,00	14,60	14,85	13,35	12,50	11,65	12,95	12,22	11,02	9,50	10,33	10,93	10,41

32. Der Anteil der Säuglingssterblichkeit an der Gesamtsterblichkeit nach Jahresmonaten 1924 bis 1927

Laufende Nr.	Kreis	1924			1925			1926			1927		
		Es sind gestorben	davon waren Säuglinge	v. H. der Gestorbenen waren Säuglinge	Es sind gestorben	davon waren Säuglinge	v. H. der Gestorbenen waren Säuglinge	Es sind gestorben	davon waren Säuglinge	v. H. der Gestorbenen waren Säuglinge	Es sind gestorben	davon waren Säuglinge	v. H. der Gestorbenen waren Säuglinge
1	Januar	717	169	23,6	746	195	26,1	711	153	21,5	1 118	199	17,8
2	Februar	977	155	22,8	639	157	24,6	688	175	25,4	719	151	21,0
3	März	775	184	23,7	853	190	22,2	910	205	22,5	786	189	24,0
4	April	661	166	25,2	738	160	21,7	955	235	24,6	754	187	24,8
5	Mai	636	132	20,7	746	163	21,8	754	189	25,0	706	160	22,6
6	Juni	607	165	27,1	649	143	22,1	689	139	20,2	600	132	22,0
7	Juli	614	157	25,5	599	138	23,1	633	121	19,1	533	104	19,5
8	August	645	134	20,7	638	163	25,2	646	136	21,1	542	124	22,8
9	September	585	132	22,6	524	118	22,5	687	183	26,6	556	102	18,3
10	Oktober	601	148	24,6	617	144	23,3	655	151	23,0	628	123	19,5
11	November	680	172	25,4	713	153	22,8	572	108	18,8	666	156	23,4
12	Dezember	684	181	26,5	864	204	23,6	696	127	18,8	703	162	23,0
		7 882	1 995	24,04	8 326	1 938	23,27	8 596	1 922	22,35	8 311	1 789	21,15

33. Allgemeine Säuglingssterblichkeit 1926 nach Lebensmonaten und Krankheitsursachen.

Lfde. Nr.	Todesursache	Monat																								Davon		Gesamtsumme
		0-1		1-2		2-3		3-4		4-5		5-6		6-7		7-8		8-9		9-10		10-11		11-12				
		m	w	m	w	m	w	m	w	m	w	m	w	m	w	m	w	m	w	m	w	m	w	m	w	m	w	
1	Angeborene Lebensschwäche und Bildungsfehler	339	246	13	15	10	7	3	6	2	2	1	1	—	1	2	—	1	—	3	—	—	—	2	—	376	278	654
2	Krankheiten der Verdauungsorgane	8	7	30	17	28	10	20	12	14	17	15	12	14	7	5	8	8	9	4	1	3	—	4	2	153	102	255
	a) Brechdurchfall u. Darmkatarrh	—	1	—	—	—	—	1	—	—	—	—	—	—	—	—	—	—	—	—	—	—	—	—	—	2	1	1
	b) Andere Verdauungskrankh.	—	—	—	—	—	—	—	—	—	—	—	—	—	—	—	—	—	—	—	—	—	—	—	—	—	—	—
3	Lungenentzündung	13	6	18	8	14	11	5	5	13	13	8	7	16	7	12	11	14	8	18	22	13	—	12	13	156	120	276
3a	Andere Krankheiten der Atmungsorgane	10	9	4	1	3	4	4	2	5	—	5	—	3	2	5	2	1	2	—	—	—	—	2	1	42	23	65
4	Keuchhusten	3	2	—	1	1	2	1	1	1	3	—	—	1	3	—	—	2	2	1	4	1	9	—	1	10	19	29
5	Lungentuberkulose	—	—	—	1	—	—	1	2	1	—	—	—	1	1	—	—	1	—	—	—	—	1	—	—	6	3	9
5a	Tuberkulose Hirnhautentzündung	—	—	—	—	1	—	1	—	—	1	—	—	1	—	—	—	1	—	—	1	—	—	1	—	5	4	9
5b	Tuberkulose anderer Organe . .	1	—	—	—	—	—	1	1	—	—	—	1	—	—	—	1	—	—	—	—	—	—	—	—	3	2	5
6	Krämpfe der Kinder	44	28	20	15	17	18	18	9	18	14	12	8	9	9	8	8	8	7	7	5	4	6	7	12	172	139	311
7	Masern	—	—	—	—	—	1	1	—	2	—	1	1	1	2	3	—	—	2	2	2	2	—	4	5	16	13	29
8	Diphtherie	2	—	—	—	—	—	—	—	—	—	1	—	—	—	—	—	1	—	—	—	—	1	—	—	4	1	5
9	Scharlach	—	—	—	—	—	—	—	—	—	—	—	—	—	—	—	—	—	—	—	—	—	—	—	—	—	—	—
10	Angeborene Syphilis	3	4	—	1	4	2	—	1	2	—	—	—	—	—	—	—	—	—	1	1	1	—	—	—	11	9	20
11	Andere Infektionskrankheiten .	2	—	3	1	3	1	3	1	2	1	—	—	1	1	2	—	1	2	1	1	1	1	1	—	20	9	29
12	Verunglückung u. andere gewaltsame Einwirkungen	—	1	—	—	—	—	—	—	—	—	—	—	—	—	—	—	—	—	—	—	—	—	1	1	1	2	3
13	Anders benannte Todesursachen	51	35	11	5	7	15	15	2	9	7	5	7	4	3	8	4	6	3	6	5	6	1	5	1	133	88	221
14	Unbekannte Todesursache . . .	—	—	—	—	—	—	—	—	—	—	—	—	—	—	—	—	—	—	—	—	—	—	—	—	—	—	—
		476	339	99	65	88	71	74	42	69	58	50	36	51	36	45	34	43	36	43	42	31	18	40	36	1109	813	1922

34. Allgemeine Säuglingssterblichkeit 1927 nach Lebensmonaten und Krankheitsursachen

Lfde. Nr.	Todesursache	Monat																								Davon		Ge- samt= sum- me
		0-1		1-2		2-3		3-4		4-5		5-6		6-7		7-8		8-9		9-10		10-11		11-12				
		m	w	m	w	m	w	m	w	m	w	m	w	m	w	m	w	m	w	m	w	m	w	m	w	m	w	
1	Angeborene Lebensschwäche und Bildungsfehler	363	286	13	13	8	7	4	1	2	4	3	—	1	—	—	1	1	1	—	—	2	—	2	—	399	313	712
2	KrankheitenderVerdauungsorgane	12	6	8	7	17	5	7	6	10	13	8	5	4	4	3	1	7	3	1	3	—	1	1	1	78	55	133
	a) Brechdurchfall u. Darmkatarrh	—	1	—	1	—	—	2	1	1	—	1	—	—	—	—	—	1	—	—	—	—	—	—	—	4	4	8
3	Lungenentzündung	7	6	9	10	4	3	14	6	14	10	12	6	9	11	10	7	8	9	7	10	10	1	8	5	112	84	196
3a	Andere Krankheiten der Atmungs- organe	8	9	3	2	5	2	1	2	2	2	—	1	1	1	1	2	—	3	2	1	—	—	4	3	27	28	55
4	Keuchhusten	1	—	—	1	1	3	1	—	2	1	2	—	1	2	2	2	1	4	—	1	—	3	1	1	12	18	30
5	Lungentuberkulose	—	—	—	—	—	—	1	—	—	—	—	—	—	—	—	—	—	—	2	—	—	2	—	—	3	2	5
5a	Tuberkulose Hirnhautentzündung	—	—	—	—	—	—	1	—	2	—	1	—	—	1	—	—	1	—	2	—	—	—	—	—	7	1	8
5b	Tuberkulose anderer Organe . .	—	—	—	—	—	1	1	—	—	—	—	—	—	—	—	—	—	—	—	—	—	—	—	—	1	1	2
6	Krämpfe der Kinder	37	34	25	16	22	17	25	14	19	19	9	13	16	6	10	7	5	9	7	6	5	5	5	1	185	147	332
7	Masern	—	—	—	—	—	—	—	—	—	—	—	—	—	—	2	—	—	—	—	—	—	—	—	—	2	—	2
8	Diphterie	—	—	1	—	—	—	—	—	—	—	—	—	—	—	—	—	—	—	—	—	—	—	1	—	2	—	2
9	Scharlach	—	—	—	—	—	—	—	—	—	—	—	1	—	—	—	—	—	—	—	—	—	—	—	—	—	1	1
10	Angeborene Syphilis	5	2	2	1	—	3	—	2	—	1	—	—	1	—	—	—	—	—	—	—	—	—	—	—	8	9	17
11	Andere Infektionskrankheiten .	6	1	4	3	3	1	3	1	4	4	1	3	1	2	1	2	—	1	1	3	1	1	—	3	25	25	50
12	Verunglückung u. andere gewalt- same Einwirkungen	—	—	—	—	—	—	—	—	—	—	—	2	—	—	1	—	—	—	—	—	—	—	1	—	2	2	4
13	Anders benannte Todesursachen	63	49	4	6	6	7	10	4	12	8	7	5	7	6	2	2	6	4	3	4	3	2	4	8	127	105	232
14	Unbekannte Todesursache . . .	—	—	—	—	—	—	—	—	—	—	—	—	—	—	—	—	—	—	—	—	—	—	—	—	—	—	—
		502	394	69	60	66	49	70	37	68	62	44	36	41	33	32	24	29	35	23	30	21	13	29	22	795	994	1789

35. Die Säuglingssterblichkeit der unehelichen Kinder nach Lebensmonaten und Krankheitsursachen 1926

Lfde. Nr.	Todesursache	Monat												Zu- sammen
		0-1	1-2	2-3	3-4	4-5	5-6	6-7	7-8	8-9	9-10	10-11	11-12	
1	Angeborene Lebensschwäche und Bildungsfehler	61	6	—	—	2	—	—	—	—	—	—	—	69
2	Krankheiten der Verdauungsorgane, darunter													
	a) Brechdurchfall u. Darmkatarrh	3	3	5	1	—	1	1	1	—	2	—	—	17
	b) andere Verdauungskrankheiten	—	—	—	—	—	—	—	—	—	—	—	—	—
3	Lungenentzündung	2	1	3	4	1	—	1	—	2	1	3	1	19
3a	Andere Krankheiten der Atmungsorgane	1	—	—	1	2	—	1	—	—	—	—	1	6
4	Keuchhusten	1	—	—	—	—	—	—	—	—	—	1	—	2
5	Tuberkulose, darunter													
	a) Lungen	—	—	—	—	1	—	—	—	—	—	—	—	1
	b) andere Organe	—	—	—	—	—	1	—	—	—	—	—	—	1
6	Masern	—	—	—	—	—	—	—	—	—	—	—	—	—
7	Diphtherie	—	—	—	—	—	—	—	—	—	—	—	—	—
8	Scharlach	2	—	1	1	—	—	—	—	1	—	—	—	5
9	Angeborene Syphilis	—	—	—	—	—	—	—	—	—	—	—	—	—
10	Andere Infektionskrankheiten . . .	2	—	—	—	—	—	—	—	—	—	—	—	2
11	Verunglückung und andere gewaltsame Einwirkungen	4	2	3	3	4	1	1	1	1	—	1	2	23
12	Krämpfe der Kinder	3	—	1	1	2	1	1	1	1	1	—	—	12
13	Andere Todesursachen	—	—	—	—	—	—	—	—	—	—	—	—	—
14	Todesursache unbekannt	—	—	—	—	—	—	—	—	—	—	—	—	—
Zusammen		79	12	13	11	12	4	5	3	5	4	5	4	157

36. Die Säuglingssterblichkeit der unehelichen Kinder nach Lebensmonaten und Krankheitsursachen 1927

Lfde. Nr.	Todesursache	Monat												Zu- sammen
		0-1	1-2	2-3	3-4	4-5	5-6	6-7	7-8	8-9	9-10	10-11	11-12	
1	Angeborene Lebensschwäche und Bildungsfehler	73	3	—	—	1	—	—	—	—	—	1	—	78
2	Krankheiten der Verdauungsorgane													
	a) Brechdurchfall und Darmkatarrh .	2	—	3	1	2	1	—	—	—	—	—	—	9
	b) Andere Verdauungskrankheiten .	—	—	—	—	—	1	—	—	—	—	—	—	1
3	Lungenentzündung	—	1	—	1	1	2	3	1	1	—	2	3	15
3a	Andere Krankheiten der Atmungsorgane	—	2	—	—	—	2	—	1	—	—	—	—	5
4	Keuchhusten	—	—	—	—	—	—	—	—	—	—	—	—	—
5a	Lungentuberkulose	—	—	1	—	—	—	—	—	—	—	—	—	1
5b	Tuberkulose anderer Organe . . .	—	—	—	—	—	—	—	—	—	—	—	—	—
6	Masern	—	—	—	—	—	—	—	—	—	—	—	—	—
7	Diphtherie	—	—	—	—	—	—	—	—	—	—	—	—	—
8	Scharlach	—	—	—	—	—	—	—	—	—	—	—	—	—
9	Angeborene Syphilis	—	1	—	—	—	—	—	—	—	—	—	—	1
10	Andere Infektionskrankheiten . . .	—	—	1	—	—	—	—	1	—	1	—	—	3
11	Verunglückung und andere gewaltsame Einwirkungen	—	—	—	—	—	1	—	—	—	—	—	—	1
12	Krämpfe der Kinder	5	6	4	4	4	3	2	—	—	1	1	1	31
13	Anders benannte Todesursachen . .	2	—	—	1	1	2	2	—	—	—	—	1	9
14	Kindsmord	6	—	—	—	—	—	—	—	—	—	—	—	6
Zusammen		88	13	9	7	9	12	7	3	1	2	4	5	160

37. Selbstmorde in den Jahren 1926 und 1927

Laufende Nr.	Art des Selbstmordes	Monat																								Sa.		Gesamtsumme
		Jan.		Febr.		März		April		Mai		Juni		Juli		Aug.		Sept.		Okt.		Nov.		Dez.				
		m	w	m	w	m	w	m	w	m	w	m	w	m	w	m	w	m	w	m	w	m	w	m	w	m	w	
1926																												
1	Erhängt	1	1	2	—	2	—	5	—	2	—	1	—	6	—	2	—	6	—	1	—	2	2	1	—	31	1	32
2	Ertränkt	—	1	1	—	—	—	1	1	1	—	—	1	1	1	1	—	1	—	—	2	1	—	1	1	8	9	17
3	Erschossen	3	—	3	—	1	—	1	—	3	—	2	—	—	—	3	—	1	—	—	—	1	—	1	—	19	—	19
4	Vergiftet	—	1	—	—	—	—	—	—	—	—	—	—	—	—	1	—	—	—	—	—	—	—	—	—	1	1	2
5	Vom Zug überfahren .	—	—	—	—	—	—	1	—	—	—	—	—	—	—	—	—	—	—	—	—	—	—	—	—	1	—	1
6	Schlagader geöffnet .	—	—	—	—	—	—	—	—	1	—	—	—	—	—	—	—	—	—	—	—	1	—	—	—	2	—	2
7	Sturz aus dem Fenster .	—	—	—	—	1	—	1	—	—	—	—	—	—	—	—	—	—	—	—	—	—	—	—	—	2	—	2
Saargebiet		4	3	6	—	4	—	9	1	7	—	3	1	7	1	7	—	8	—	1	2	5	2	3	1	64	11	75
1927																												
1	Erhängt	1	—	—	—	4	—	3	1	—	1	2	—	5	—	—	—	—	—	3	3	1	—	1	—	20	5	25
2	Ertränkt	—	—	—	2	1	—	4	2	1	3	—	3	2	1	—	2	1	—	—	1	—	—	—	—	9	14	23
3	Erschossen	—	—	—	—	—	—	5	—	2	—	—	—	1	—	—	—	—	—	2	—	—	—	2	—	12	—	12
4	Vergiftet	3	—	—	—	1	—	—	—	—	—	—	1	—	—	1	—	1	—	—	—	—	—	—	—	5	2	7
5	Vom Zug überfahren .	—	—	—	—	—	—	—	—	—	—	—	—	—	—	1	—	—	—	—	—	—	—	—	—	1	—	1
6	Schlagader geöffnet .	—	—	—	—	—	—	—	—	—	—	—	—	—	—	—	—	—	—	—	—	—	—	—	—	—	—	—
7	Sturz aus dem Fenster .	—	—	—	—	—	—	—	—	—	—	—	—	—	—	1	—	—	—	—	—	—	—	—	—	—	1	1
8	Erstochen	—	—	—	—	1	—	—	—	—	—	—	—	—	—	—	—	—	—	—	—	—	—	—	—	1	—	1
Saargebiet		4	—	—	2	6	1	12	3	3	4	2	4	8	2	2	2	2	—	5	4	1	—	3	—	48	22	70

38. Gewaltsame Todesfälle 1926 und 1927

Laufende Nr.	Todesursache	Monat																								Sa.		Gesamt- summe
		Jan.		Febr.		März		April		Mai		Juni		Juli		Aug.		Sept.		Okt.		Nov.		Dez.				
		m	w	m	w	m	w	m	w	m	w	m	w	m	w	m	w	m	w	m	w	m	w	m	w	m	w	
	<u>1926</u>																											
1	Ertrunken	2	—	—	—	3	—	4	—	4	—	2	—	3	—	3	—	2	1	3	—	1	—	1	—	28	1	29
2	Autounfälle	2	—	1	—	2	1	4	—	3	—	3	—	2	1	1	1	3	3	3	—	—	—	—	—	24	6	30
3	Unfälle in Gruben- u. Hütten- betrieben	6	—	8	—	16	—	11	—	3	—	17	—	11	—	12	—	14	—	8	—	7	—	7	—	120	—	120
4	Eisen- und Straßenbahnunfälle	2	—	1	—	2	1	2	—	—	—	3	—	—	—	1	—	—	—	6	—	—	—	2	—	19	1	20
5	Verbrennung	3	2	4	1	1	1	2	1	1	2	—	—	2	3	2	1	2	2	2	1	2	1	1	3	22	18	40
6	Erschossen	—	—	1	—	2	1	—	—	—	1	—	—	—	—	—	1	1	—	1	1	—	—	—	5	4	9	
7	Sonstige Unfälle	3	1	4	3	4	—	8	2	4	1	7	2	9	1	6	1	8	1	5	—	5	2	2	—	65	14	79
	Saargebiet Sa.	18	3	19	4	30	4	31	3	15	4	32	2	27	5	25	3	30	8	27	2	16	3	13	3	283	44	327
	<u>1927</u>																											
1	Ertrunken	—	—	1	—	1	—	3	1	2	1	1	—	5	—	5	1	2	—	1	—	—	—	2	—	23	3	26
2	Autounfälle	—	—	3	1	3	1	2	—	1	1	1	—	2	1	3	—	8	—	4	1	2	1	3	—	32	6	38
3	Unfälle in Gruben- u. Hütten- betrieben	6	—	7	—	8	—	2	—	10	—	4	—	9	—	9	—	10	—	8	—	9	—	9	—	91	—	91
4	Eisen- und Straßenbahnunfälle	—	—	—	—	1	—	1	—	1	—	3	—	3	—	3	—	—	—	1	—	1	—	1	—	15	—	15
5	Verbrennung	1	1	1	4	3	2	—	2	1	2	2	2	2	—	2	—	1	2	3	1	3	—	—	3	19	19	38
6	Erschossen	1	—	1	—	1	—	—	—	—	—	—	—	1	—	—	1	—	—	1	1	—	—	—	—	5	2	7
7	Sonstige Unfälle	8	2	2	4	2	1	5	—	11	1	9	2	8	2	6	5	3	1	7	—	3	—	3	2	67	20	87
	Saargebiet Sa.	16	3	15	9	19	4	13	3	26	5	21	4	29	4	28	7	24	3	25	3	18	1	19	5	252	50	302

39. Mord- und Totschlagsfälle in den Jahren 1926 und 1927

Laufende Nr.	Art des Mordes bezw. Totschlags	Monat																								Sa.		Gesamt- summe
		Jan.		Febr.		März		April		Mai		Juni		Juli		Aug.		Sept.		Okt.		Nov.		Dez.				
		m	w	m	w	m	w	m	w	m	w	m	w	m	w	m	w	m	w	m	w	m	w	m	w	m	w	
	<u>1926</u>																											
1	Mord	—	—	—	—	—	—	—	—	—	—	—	1	1	—	—	—	—	2	—	—	—	—	—	—	3	1	4
2	Lustmord	—	—	—	—	—	—	—	—	—	—	—	—	—	—	—	—	—	—	—	—	—	—	—	—	—	—	
3	Totschlag	1	—	—	—	1	—	—	2	1	—	—	1	—	—	—	1	—	—	1	—	1	—	—	—	5	4	9
4	Kidsmord	—	—	—	1	—	1	1	—	—	1	—	—	—	—	1	—	—	—	1	—	—	—	—	—	3	3	6
	Sa.	1	—	—	1	1	1	1	2	1	1	—	1	1	1	1	1	—	—	4	—	1	—	—	—	11	8	19
	<u>1927</u>																											
1	Mord	—	—	—	—	—	—	2	—	—	—	—	—	—	—	—	—	—	—	—	—	—	—	—	—	2	—	2
2	Lustmord	—	—	—	—	—	—	—	—	—	—	—	—	—	—	—	—	—	—	—	—	—	—	—	—	—	—	
3	Totschlag	3	—	—	—	—	—	—	—	—	—	—	1	—	1	—	1	—	—	—	—	—	—	—	—	6	—	6
4	Kidsmord	—	—	—	—	—	1	—	—	1	—	—	1	—	—	—	—	1	1	—	—	1	—	—	—	2	4	6
	Sa.	3	—	—	—	—	1	2	—	1	—	—	1	1	—	1	—	1	1	1	—	—	1	—	—	10	4	14

40. Die in den Jahren 1925—1927 amtlich gemeldeten Fälle von übertragbaren Krankheiten

Kreis		Diphtherie		Genickstarre		Kindbettfieber		Lungenpp. tuberkulose		Ruhr		Scharlach		Unterleibstypus		Paratyphus		Encephalitis lethargica (Schlafkrankheit)		Körnerkrankheit		Kinderlähmung	
		E	T	E	T	E	T	E	T	E	T	E	T	E	T	E	T	E	T	E	T	E	T
Saarbrücken-Land	1925	68	13	21	13	16	5	250	152	14	1	53	1	14	2	3	1	6	2	4	—	—	—
	1926	63	4	7	4	19	5	254	171	9	1	148	3	19	3	9	—	—	—	—	—	2	—
	1927	105	13	10	9	12	6	245	186	4	—	221	5	32	2	10	1	—	—	—	—	1	—
Ottweiler . . .	1925	54	4	6	4	20	3	177	131	1	—	17	—	19	2	4	—	2	1	2	—	—	—
	1926	48	3	12	6	9	5	133	132	3	—	70	1	20	—	5	—	3	1	—	—	—	—
	1927	48	3	5	4	13	7	157	111	2	—	104	3	14	1	1	—	1	—	—	—	—	—
Saarlouis . . .	1925	59	6	24	11	7	2	324	162	4	1	29	2	23	1	10	—	8	3	7	—	—	—
	1926	48	4	7	5	14	3	244	199	2	—	50	2	35	2	14	1	1	—	—	—	1	—
	1927	35	3	5	2	3	1	241	154	4	—	91	9	27	5	16	1	—	—	—	—	—	—
Saarbrücken-Stadt	1925	52	3	2	—	8	2	196	103	2	—	55	—	27	4	8	—	2	—	1	—	—	—
	1926	42	3	6	—	10	2	240	101	3	—	203	1	16	1	10	2	—	—	—	—	—	—
	1927	34	2	7	—	11	2	199	82	1	—	351	2	22	1	14	2	—	—	—	—	—	—
St. Ingbert . . .	1925	5	1	—	1	3	1	83	73	—	—	11	—	14	4	—	—	1	1	1	—	—	—
	1926	4	1	4	1	9	1	73	68	—	—	3	—	14	1	—	—	3	3	1	—	2	—
	1927	4	1	4	—	1	1	47	67	—	—	13	—	6	3	—	—	3	—	—	—	2	—
Homburg . . .	1925	13	—	1	—	8	3	48	44	—	—	9	—	3	—	1	—	—	—	2	—	—	—
	1926	16	2	—	1	2	2	41	37	—	—	27	—	3	2	1	—	1	1	—	—	—	—
	1927	6	3	—	—	6	2	24	28	—	—	37	—	8	—	1	—	—	—	—	—	—	—
Merzig	1925	10	—	4	1	3	1	36	68	4	—	21	1	11	—	14	—	—	—	—	—	—	—
	1926	13	—	1	—	4	2	33	52	1	—	39	—	5	1	3	—	3	1	—	—	—	—
	1927	23	2	2	1	6	1	32	43	2	1	54	—	6	1	—	—	—	—	—	—	—	—
St. Wendel . .	1925	6	1	3	—	4	—	50	42	—	—	8	1	48	2	—	—	—	—	—	—	—	—
	1926	5	1	1	7	2	—	34	37	—	—	7	—	24	1	—	—	—	—	—	—	—	—
	1927	11	—	3	—	4	1	23	27	—	—	3	—	2	—	—	—	—	—	—	—	—	—
Saargebiet	1925	267	28	61	30	69	17	1164	775	25	2	203	5	159	15	40	1	19	7	15	—	—	—
	1926	239	18	38	24	69	20	1052	797	18	1	547	7	136	11	42	3	11	6	3	—	5	—
	1927	266	27	36	16	56	21	968	698	13	1	874	19	117	13	42	4	3	1	—	—	3	—

Bemerkungen: E = Erkrankungen, T = Todesfälle

II. Produktion.

1. Monatliche Kohlenproduktion der Saargruben 1920—1928

Monatsdurchschnitt 1913: 1 101 400 t

	1920 t	1921 t	1922 t	1923 t	1924 t	1925 t	1926 t	1927 t	1928 t
Januar	727 465	817 910	864 210	1 052 354	1 165 904	1 220 094	1 112 658	1 192 153	1 099 139
Februar	743 063	671 276	888 184	129 917*)	1 158 332	1 127 448	1 102 072	1 211 312	1 028 942
März	839 874	647 808	1 042 866	39 236*)	1 243 991	1 239 901	1 266 877	1 288 813	1 196 757
April	734 665	692 683	798 673	63 745*)	1 124 338	1 101 137	1 072 235	1 041 518	994 220
Mai	709 766	757 492	846 862	377 686*)	1 171 770	1 086 759	1 054 730	1 085 380	1 052 232
Juni	763 616	850 209	864 906	1 025 216	1 047 304	1 031 262	1 094 252	1 071 305	1 064 462
Juli	860 048	890 152	988 242	1 096 959	1 261 836	580 858*)	1 191 188	1 106 417	1 105 806
August	702 680	930 741	1 019 215	1 112 399	1 213 395	1 028 659	1 135 050	1 120 116	1 146 517
September	811 310	903 698	984 636	1 088 865	1 168 370	1 137 653	1 126 190	1 112 203	1 065 298
Oktober	846 639	749 554	1 011 812	1 172 513	1 237 690	1 224 971	1 168 813	1 121 747	1 198 229
November	798 093	734 583	952 685	1 076 587	1 065 557	1 089 457	1 124 958	1 142 974	
Dezember	873 224	928 496	977 712	956 298	1 173 631	1 121 650	1 231 851	1 101 386	
Insgesamt	9 410 433	9 574 602	11 240 003	9 192 275	14 032 118	12 989 849	13 680 874	13 193 754	

*) Bergarbeiterstreik

2. Die prozentualen Verhältnisse der Produktion an Steinkohle im Saargebiet in den Monaten der Jahre 1920–1928 zur durchschnittlichen Monatsproduktion des Jahres 1913

	1920	1921	1922	1923	1924	1925	1926	1927	1928
<u>1913</u>	100	100	100	100	100	100	100	100	100
Januar . . .	66,05	74,27	78,47	95,99	105,85	110,78	101,02	108,24	99,79
Februar . . .	67,47	60,95	80,65	11,81	106,17	102,38	100,06	109,98	93,42
März . . .	76,04	58,82	94,69	3,56	112,95	112,68	115,02	117,01	108,66
April . . .	66,71	62,90	72,52	5,79	102,08	99,98	97,35	94,56	90,27
Mai . . .	64,45	67,78	76,89	34,29	106,38	98,68	95,76	98,54	95,54
Juni . . .	69,34	77,20	78,53	93,09	95,09	93,63	99,35	97,27	96,64
Juli . . .	78,09	80,82	89,73	99,60	114,57	52,74	108,15	100,45	110,40
August . . .	63,80	84,51	92,54	101,01	110,16	93,40	103,05	101,70	104,09
September .	72,67	82,06	89,40	98,87	106,08	103,30	102,25	100,98	96,70
Oktober . .	76,87	68,06	91,87	106,46	112,37	111,22	106,12	101,84	108,79
November .	72,47	66,70	86,50	97,75	96,75	98,92	102,15	103,57	
Dezember .	79,29	84,31	88,77	86,83	106,56	101,84	111,84	100,00	
Durchschnitt .	71,21	72,44	85,14	69,55	103,51	98,27	103,51	99,82	

3. Koksproduktion der Saargruben

	1920	1921	1922	1923	1924	1925	1926	1927	1928
	t	t	t	t	t	t	t	t	t
Januar	18224	16470	20828	21913	15048	24491	22249	21539	23587
Februar	18292	13098	19839	5032	14124	22255	19400	18831	20605
März	20141	13883	21848	1093	15927	24692	21588	22115	20607
April	19099	13402	19807	1330	14766	23962	19300	21049	19578
Mai	18571	13434	20860	2123	14735	25280	22258	21889	20592
Juni	19676	13252	19832	11119	14111	24672	20155	20727	19733
Juli	21145	12592	22049	14081	14488	15080	21498	21524	23020
August	19171	13651	21428	14574	16083	20445	21482	21967	26218
September	21037	14972	21132	15536	22874	20965	21219	22161	24133
Oktober	21569	16874	22542	16009	25078	22794	22490	23755	21494
November	21362	17446	20917	14717	24206	23163	21239	22865	
Dezember	21350	18312	22038	15475	24659	24548	22392	23936	
Insgesamt	239637	177386	253120	133002	216099	272352	255270	262388	

4. Haldenbestände der Saargruben*)

	1920	1921	1922	1923	1924	1925	1926	1927	1928
	t	t	t	t	t	t	t	t	t
Januar	54068	197003	616022	136458	239381	173262	106904	74227	582934
Februar	67874	247237	561722	65038	256719	140875	91381	133105	575654
März	84180	330945	637337	34089	261218	161901	145730	333388	600427
April	90878	469764	657134	40745	186582	192268	135735	411201	552646
Mai	81446	427656	628544	43577	129033	191819	109885	448573	475925
Juni	82398	278564	622782	69827	85900	197200	84031	507523	399352
Juli	93985	242445	587265	157033	105645	171967	80169	538346	387508
August	126183	425579	544797	156174	124871	153442	71820	550675	358816
September	93550	608126	469721	151396	126018	138001	63953	567214	320816
Oktober	94013	670190	403336	198442	153538	130208	85706	571420	282513
November	88002	697755	321163	250586	122139	128882	70666	585507	
Dezember	165195	688272	218004	234444	127429	122061	68078	600787	

*) Stand am Monatsende (Kohlen, Koks und Briquets).

5. Arbeitstägliche Förderung der Saargruben

	1920	1921	1922	1923	1924	1925	1926	1927	1928
	t	t	t	t	t	t	t	t	t
Januar	27979	34954	34135	41638	48083	48080	45729	49116	48767
Februar	30961	33564	37007	42741	48133	46982	46059	50595	48620
März	31106	32319	38625	—	47859	47819	46933	49856	46370
April	30611	32906	38032	—	47141	46824	45082	49767	44478
Mai	30859	32934	36775	28965	46472	46044	45568	49372	43843
Juni	31295	33583	36937	40521	45533	44334	45123	48571	43933
Juli	31853	34237	38009	42191	46771	38702	44358	47929	42626
August	28107	34754	38059	43119	46875	41491	44017	47393	42932
September . .	31204	35187	38339	44286	45861	44370	44051	46320	43677
Oktober	32563	35606	38916	45076	45850	45394	45414	46683	44522
November . . .	33254	35429	40140	45938	46794	45922	47512	48371	—
Dezember . . .	34110	36532	41755	47246	48230	46072	48541	48035	—
Durchschnitt	31158	34350	38061	43190	46966	45393	45690	48472	—

6. Tagesleistung pro Arbeiter im Saarbergbau

	1920	1921	1922	1923	1924	1925	1926	1927	1928
	kg	kg	kg	kg	kg	kg	kg	kg	kg
Januar	446	505	562	645	703	709	686	724	787
Februar	501	481	592	—	716	705	696	741	800
März	497	474	610	—	720	708	708	732	817
April	484	480	593	—	705	695	688	729	794
Mai	474	493	583	439	697	683	683	726	796
Juni	470	506	598	621	693	672	688	735	809
Juli	476	519	614	645	708	505	679	727	796
August	443	531	618	659	717	637	678	735	815
September . .	474	543	620	679	709	692	683	743	816
Oktober	492	535	623	683	706	703	692	756	834
November . . .	494	535	621	681	701	696	702	779	—
Dezember . . .	499	570	627	679	720	696	713	770	—
Durchschnitt	479	514	605	639	708	680	692	740	—

7. Förderung und Belegschaft auf den Steinkohlengruben im Saargebiet seit 1780

Jahr	Förderung t	Zahl der Arbeiter	Jahr	Förderung t	Zahl der Arbeiter
1780	2686	—	1900	9397253	40303
1793	1742	—	1905	10638560	45737
1793-1801*)	36000*)	—	1910	10823483	52397
1813	83350	693	1913	12223099	49696
1816	100320	917	1915	7749165	32266
1825	143157	1038	1920	9410443	71383
1830	200934	1245	1921	9574602	72374
1840	383128	2489	1922	11240003	72790
1850	594904	4580	1923	9192275	74138
1860	2016165	12159	1924	14032118	74908
1869	3550928	18800	1925	12989849	72583
1880	5211389	22918	1926	13680874	73807
1890	6212540	27528	1927	13595824	70994

*) Durchschnittliche Förderung.

8. Die Produktion an Roheisen und Rohstahl 1920-1927

Sorten	Januar	Februar	März	April	Mai	Juni	Juli	August	Sept.	Oktober	Nov.	Dez.	Zu- sammen
1920													
Roheisen . . .	42 413	56 423	45 206	50 365	54 115	53 003	38 760	54 375	61 910	65 182	66 321	63 935	652 008
Rohstahl . . .	48 395	55 833	50 687	51 929	50 040	50 608	38 560	55 233	76 011	81 505	78 851	75 491	712 754
1921													
Roheisen . . .	89 092	82 172	94 069	94 795	95 116	90 087	102 786	107 191	84 568	94 235	101 821	113 478	1 149 410
Rohstahl . . .	68 811	70 492	73 073	77 897	65 826	69 238	81 730	82 109	65 196	81 839	86 729	97 112	920 052
1922													
Roheisen . . .	86 509	79 356	90 790	89 964	95 125	92 289	102 165	105 782	102 345	104 496	103 760	103 969	1 156 550
Rohstahl . . .	99 624	93 434	109 337	87 679	103 127	98 797	106 912	141 389	111 169	118 406	111 418	107 746	1 262 038
1923													
Roheisen . . .	112 695	53 547	27 194	28 330	35 180	84 298	104 832	110 055	108 979	114 429	121 625	120 227	1 021 391
Rohstahl . . .	111 910	47 213	17 704	31 468	37 435	87 807	105 143	112 298	108 538	117 404	109 417	110 484	996 821
1924													
Roheisen . . .	106 701	108 583	121 419	117 273	118 765	106 987	112 864	123 535	101 004	99 025	105 948	124 793	1 346 897
Rohstahl . . .	125 628	123 094	138 412	128 004	123 695	104 100	117 880	128 796	114 250	110 273	111 846	138 292	1 464 270
1925													
Roheisen . . .	123 731	112 390	129 076	123 804	124 242	120 014	100 025	116 748	123 350	129 748	125 431	124 497	1 453 056
Thomasstahl . . .	103 198	91 327	101 516	102 910	101 225	96 554	78 602	89 492	105 517	102 374	96 328	96 535	1 165 578
Martin- u. and. Stahl	34 544	33 417	36 499	33 595	33 334	34 159	33 244	33 906	33 861	36 857	34 093	31 600	409 109
Rohstahl insgesamt	137 742	124 744	138 015	136 505	134 559	130 713	111 846	123 398	139 378	139 231	130 421	128 135	1 574 687
1926													
Roheisen . . .	130 405	118 388	134 102	129 760	134 228	134 507	139 933	138 925	137 480	144 064	141 177	151 911	1 634 880
Thomasstahl . . .	102 791	89 658	113 017	103 290	102 989	102 384	112 827	108 935	113 884	114 315	114 446	120 256	1 298 792
Martin- u. and. Stahl	33 966	34 283	40 404	37 291	33 377	34 812	37 377	37 207	36 769	37 376	36 354	37 736	436 952
Rohstahl insgesamt	136 757	123 941	153 421	140 581	136 366	137 196	150 204	146 142	150 653	151 691	150 800	157 992	1 735 744
1927													
Roheisen . . .	147 630	135 422	150 489	141 913	156 442	148 560	149 579	155 126	143 813	156 603	132 580	153 034	1 771 191
Thomasstahl . . .	116 059	113 040	128 128	113 881	119 799	118 436	117 232	127 340	121 659	127 574	103 804	122 988	1 429 940
Martin- u. and. Stahl	38 962	37 188	40 362	35 393	40 214	37 706	37 479	38 913	39 125	41 321	32 825	43 154	462 642
Rohstahl insgesamt	155 021	150 228	128 490	149 274	160 013	156 142	154 711	166 253	160 784	168 895	136 629	166 142	1 892 582

8. Die Produktion an Roheisen, Rohstahl und Walzwerkserzeugnissen 1928

Sorten	Januar	Februar	März	April	Mai	Juni	Juli	August	Sept.	Oktober	Nov.
<u>1928</u>											
Roheisen											
1. Schmelzung . . .	18621	17795	20003	16400	17000	16600	17060	17170	16200	17500	17050
Thomasroheisen . .	137534	132881	148750	139275	146742	140600	140600	143820	141901	151593	151573
Roheisen insges.	156155	150676	168753	155675	163742	157200	157660	160990	158101	169093	168623
Rohstahl											
Thomasstahl . . .	128005	127462	139901	122042	128539	128621	130441	131140	120704	142524	137733
Martin- u. and. Stahl	41297	38317	42623	39529	41843	43238	42740	43617	41312	47069	41703
Rohstahl insgesamt	169302	165779	182524	161571	170382	171859	173181	174757	162016	189593	179436
Walzwerks- Erzeugnisse											
Halbzeug, zum Absatz bestimmt	17105	17771	18540	13554	14300	11488	13633	15407	16685	13392	11361
Eisenbahnoberbaustoffe	15911	11476	16440	15357	14926	16208	21800	20164	20350	22114	17211
Baustahl	25538	28647	26495	23001	24618	26336	20591	18366	19695	21502	25681
Stabeisen u. kleines Formeisen unter 80 mm Höhe . . .	37762	39264	43343	37270	38915	34821	39401	43980	39230	44336	39849
Bandeisen	9915	10355	10666	8354	8183	10444	8900	9546	9089	11816	11393
Walzdraht	13686	13038	15819	12451	13371	13697	12231	13537	15428	15328	16093
Bleche	15519	12864	17669	13274	15800	15177	15352	16733	14538	17349	15576
Röhren	—	—	—	—	5943*)	6304*)	6404*)	6508	6394	6795*)	6478*)
Rollendes Eisen- bahnzeug	—	—	—	—	—	—	—	—	—	—	—
Schmiedestücke . .	385	315	362	237	297	241	347	354	285	460	354
Sonstige Erzeugnisse	263	—	365	—	—	90	406	27	—	187	—
Walzwerks- erzeugnisse insg.	136084	133730	149699	123498	136353	134806	139065	144622	141694	153279	143996

*) Zum Teil geschätzt.

9. Anzahl der Hochöfen und Stahlerzeugungsanlagen im Saargebiet und ihre Leistungsfähigkeit am 30. Juni 1928

Bezeichnung der Hütten	Hochöfen					Kuppelöfen					Thomaskonverter					Martinöfen					Elektroöfen				
	Anzahl	In Betrieb	In Reparatur	In Reserve	Leistungsfähig- keit in 24 Stdn bei normalem Betrieb	Anzahl	In Betrieb	In Reparatur	In Reserve	Leistungsfähig- keit in 24 Stdn. bei normalem Betrieb	Anzahl	In Betrieb	In Reparatur	In Reserve	Leistungsfähig- keit in 24 Stdn. bei normalem Betrieb	Anzahl	In Betrieb	In Reparatur	In Reserve	Leistungsfähig- keit in 24 Stdn bei normalem Betrieb	Anzahl	In Betrieb	In Reparatur	In Reserve	Leistungsfähig- keit in 24 Stdn bei normalem Betrieb
Burbacher Hütte	8	7	1	—	1750	—	—	—	—	—	5	3	1	1	1600	3	2	1	—	200	—	—	—	—	—
Völklinger Hütte	7	6	—	1	1500	2	1	1	—	600	5	5	—	—	1600	3	2	1	—	300	2	1	—	1	50
Neunkirchener Hütte	6	5	1	—	1000	3	3	—	—	840	4	4	—	—	1600	4	3	1	—	305	1	—	—	1	—
Halberger Hütte	6	5	1	—	720	10	—	1	9	100	—	—	—	—	—	—	—	—	—	—	—	—	—	—	—
Dillinger Hütte	4	3	1	—	775	2	1	—	1	32	4	4	—	—	650	7	5	2	—	550	1	—	1	—	28
Gußstahlwerk Burbach	—	—	—	—	—	—	—	—	—	—	—	—	—	—	—	5	3	2	—	360	1	—	—	1	—
Dingler-Karcher	—	—	—	—	—	3	1	1	1	4 Ts./Std. 5 ¹	1	1	3	4 Ts./Std.	2	1	1	—	60	—	—	—	—	—	—
Zusammen	31	26	4	1	5745	20	6	3	11		23	17	2	4		24	16	8	—		5	1	1	3	

^{*)} Bessemerkonverter

10. Produktion an Benzol, Ammoniak-Sulfat und Teer

	Benzol				Ammoniak-Sulfat				Teer			
	1925 t	1926 t	1927 t	1928 t	1925 t	1926 t	1927 t	1928 t	1925 t	1926 t	1927 t	1928 t
Januar . . .	1267	2418	2828	2541	1265	2108	2238	2357	4278	8440	9442	10270
Februar . .	1242	2321	2575	2796	1163	1988	2069	2211	4209	7776	8858	9926
März . . .	1866	2630	3083	2817	1295	2358	2371	2458	8697	9296	1711	10226
April . . .	2257	2533	2764	2644	2090	2131	2274	2282	8113	8734	9715	9691
Mai . . .	2225	2550	2589	2684	2179	2143	2358	2279	8700	9094	9735	9852
Juni . . .	2076	2369	2541	2571	2032	2111	2295	2260	8021	8699	9629	9938
Juli . . .	2487	2472	2457	2535	1542	2231	2327	2309	5242	8886	10062	10272
August . .	1865	2544	2633	2577	1979	2350	2412	2406	7429	9073	10005	10338
September .	2074	2439	2655	2564	1968	2131	2394	2334	7796	8792	10009	10186
Oktober . .	2312	2712	2827	2780	2072	2249	2489	2438	8038	9264	10444	10852
November .	2407	2637	2498	2766	2072	2130	2224	2429	7905	8815	9434	10529
Dezember .	2614	2730	2647	2941	2146	2268	2377	2463	8725	9805	10200	10652
Insgesamt	24652	30355	32097	32216	22703	26190	27828	28116	87153	106649	109244	122732

III. Auswärtiger Handel

1. Der Außenhandelsverkehr des Saargebietes mit dem Deutschen Reich in den Jahren 1920 - 1925

(Mit Rücksicht auf die Verwaltungsverhältnisse im besetzten Gebiet sind die Zahlen für die Jahre 1923 und 1924 unvollständig)

A. Spezialhandel nach Warengruppen

a) Einfuhr aus dem Reich ins Saargebiet

	Warengruppen	Mengen in dz = 100 kg						Werte in 1000 RM		
		1920	1921	1922	1923	1924	1925	1923	1924	1925
1.	Erzeugnisse der Land- und Forstwirtschaft und andere tierische und pflanzliche Naturerzeugnisse, Nahrungs- und Genußmittel	2831081	3387451	4353614	1030349	601669	1135768	26578	11919	15955
	Pferde Stück	2	109	360	93	15	119	—	—	—
A	Erzeugnisse des Acker-, Garten- und Wiesenbaues	621753	1009158	1124936	173122	67472	432642	2873	1986	4191
B	Erzeugnisse der Forstwirtschaft	1641277	1552196	2018276	568452	447274	575178	3477	2828	2520
C	Tiere und tierische Erzeugnisse	34983	74561	158984	23410	11177	37578	3243	1542	3716
	Pferde Stück	2	109	360	93	15	119	52	4	4
D	Erzeugnisse landwirtschaftlicher Nebengewerbe	507111	683009	904884	228325	66462	83464	8927	2378	2951
E	Erzeugnisse der Nahrungs- und Genußmittelgewerbe, in den Unterabschnitten A bis D nicht einbegriffen	25957	68527	146534	37040	9284	6906	8006	3181	2550
2.	Mineralische und fossile Rohstoffe, Mineralöle	5443839	4856995	8960405	1151367	792723	7557319	3624	1393	142135
A	Erden und Steine	1626694	1645689	3151669	490155	489834	2747944	1067	756	4417
B	Erze, Schlacken, Aschen	783121	652205	1395801	360945	112473	1380169	1287	179	2278
C	Fossile Brennstoffe	3002854	2534122	4355498	292083	184891	3414791	1131	359	7352
D	Mineralöle und sonstige fossile Rohstoffe	11622	11613	24990	3330	2518	3045	66	64	57
E	Steinkohlenteer, Steinkohlenteeröle und Steinkohlenteerstoffe	19548	13366	32447	4854	3007	11370	73	35	131
3.	Zubereitetes Wachs, feste Fettsäuren, Paraffin und ähnliche Kerzenstoffe, Lichte, Wachswaren, Seifen und andere unter Verwendung von Fetten, Ölen oder Wachs hergestellte Waren	14001	22199	47446	9555	5810	14816	997	764	1872
4.	Chemische und pharmazeutische Erzeugnisse, Farben und Farbwaren	201589	134179	299600	57052	24209	28126	2374	1890	1849
A	Chemische Grundstoffe, Säuren, Salze und sonstige Verbindungen chemischer Grundstoffe, anderweit nicht genannt	175301	102700	234940	43954	15082	16952	776	441	694
B	Farben und Farbwaren	8250	7772	16846	4515	4326	4805	326	349	299
C	Firnisse, Lacke, Kitte	2655	7387	11058	2570	1264	2306	346	170	235

Einfuhr aus dem Reich ins Saargebiet

	Warengruppen	Mengen in dz = 100 kg						Werte in 1000 RM		
		1920	Mai-Dez. 1921	1922	1923	1924	1925	1923	1924	1925
D	Aether, Alkohol, anderweit nicht genannt oder einbe- griffen, flüchtige (ätherische) Oele, künstliche Riech- stoffe, Riech- und Schönheitsmittel (Parfümerien und kosmetische Mittel)	830	767	1770	865	627	456	203	240	178
E	Künstliche Düngemittel	3663	3634	11310	506	—	—	2	—	—
F	Sprengstoffe, Schießbedarf und Zündwaren	2259	2804	8193	2052	382	288	235	47	78
G	Chemische und pharmazeutische Erzeugnisse, ander- weit nicht genannt	8163	9115	15483	2590	2528	3319	486	643	365
5.	Bearbeitete tierische und pflanzliche Spinnstoffe und Waren daraus, Menschenhaare, zugerich- tete Schmuckfedern, Fächer und Hüte	37909	48087	94695	36056	18761	18861	35512	18410	4797
A	Seide	599	797	1359	640	305	61	1604	833	219
B	Wolle und andere Tierhaare (mit Ausnahme der Pferde- haare aus der Mähne und dem Schweife)	4146	6051	12431	4404	2088	525	5644	3023	792
C	Baumwolle	9572	16432	13768	13041	7518	2636	11031	6709	1355
D	Andere pflanzliche Spinnstoffe	5934	6125	10084	4481	3752	2769	879	811	556
E	Buchbinderzeugstoffe, Pausleinwand, wasserdichte Ge- webe, Gewebe mit aufgetragenen Schleif- und Po- liermitteln, Linoleum und ähnliche Stoffe	582	1216	3721	1940	1195	305	388	254	60
F	Watte, Filze und nicht genähte Filzwaren	202	201	479	176	159	104	36	37	19
G	Pferdehaare (aus der Mähne oder dem Schweife) und Waren daraus	206	225	276	82	18	8	30	81	9
H	Kleider, Putzwaren und sonstige genähte Gegenstände aus Gespinstwaren oder Filzen, anderweit nicht ge- nannt	5616	8753	18966	7560	2381	586	14053	5814	1244
J	Künstliche Blumen aus Gespinstwaren, Regen- und Sonnenschirme, Schuhe aus Gespinstwaren oder Filzen	797	1786	12575	975	250	73	652	244	111
K	Menschenhaare und Waren daraus, zugerichtete Schmuck- federn, Fächer und Hüte	452	509	967	454	194	18	1091	649	116
L	Abfälle von Gespinstwaren und dergleichen	9803	5992	12069	2303	901	11776	104	18	316
6.	Leder und Lederwaren, Kürschnerwaren, Waren aus Därmen	6789	11961	21997	6387	2806	815	5458	2925	902
A	Leder	687	1704	3855	471	162	50	163	89	49
B	Lederwaren	5929	10131	17887	5820	2614	740	4622	2656	723
C	Kürschnerwaren	65	120	230	95	25	11	668	661	120

Einfuhr aus dem Reich ins Saargebiet

	Warengruppen	Mengen in dz = 100 kg						Werte in 1000 RM		
		1920	Mai-Dez. 1921	1922	1923	1924	1925	1923	1924	1925
D	Waren aus Därmen	2	1	2	1	4	2	5	41	9
E	Abfälle	106	5	23	—	1	12	—	—	1
7.	Kautschukwaren	2 024	3 164	6 931	2 290	899	659	185	414	309
A	Waren aus weichem Kautschuk	2 004	3 133	6 877	2 247	864	633	772	364	280
8.	Geflechte und Flechtwaren aus pflanzlichen Stoffen, mit Ausnahme der Gespinnstfasern . . .	1 446	1 956	3 927	1 367	333	328	355	92	35
A	Geflechte (mit Ausnahme der Sparterie)	20	1	2	0	—	—	0	—	—
B	Flechtwaren (mit Ausnahme der Hüte und Sparterie-waren)	1 424	1 953	3 923	1 367	332	328	355	91	35
C	Sparterie und Sparteriewaren	2	2	2	—	1	—	—	1	—
9.	Besen, Bürsten, Pinsel und Siebwaren	2 256	2 432	4 939	2 289	878	1 891	358	195	143
10.	Waren aus tierischen oder pflanzlichen Schnitz- oder Formerstoffen	92 377	92 540	234 354	76 255	29 571	19 146	6 585	3 314	2 492
A	Waren aus tierischen Schnitzstoffen	57	38	62	39	22	1	52	34	4
B	Holzwaren	88 813	91 467	232 255	75 351	28 135	18 967	6 248	3 057	2 277
C	Korkwaren	164	425	727	362	199	26	28	23	10
D	Waren aus anderen pflanzlichen Schnitzstoffen als Holz und Kork oder aus anderweit nicht genannten Formerstoffen	3 343	610	1 310	503	1 215	152	257	200	201
11.	Papier, Pappe und Waren daraus	81 446	52 739	104 986	62 775	63 842	40 043	3 228	3 578	2 043
12.	Bücher, Bilder, Gemälde	4 813	3 896	8 423	1 882	927	2 046	633	558	900
13.	Waren aus Steinen oder anderen mineralischen Stoffen (mit Ausnahme der Tonwaren) sowie aus fossilen Stoffen	154 571	223 610	1152 391	154 175	263 544	561 925	967	1 077	2 028
14.	Tonwaren	315 438	267 450	776 663	188 205	69 021	254 034	1 859	1 033	2 098
15.	Glas und Glaswaren	22 311	20 033	45 528	27 108	9 221	5 217	1 901	920	668
16.	Edle Metalle und Waren daraus	9	7	20	5	7	3	125	174	84
A	Gold (Gold, Platin und Platinmetalle, Bruch und Abfälle von diesen Metallen, Gold und Platinwaren)	1	1	2	0	1	0	65	99	41
B	Silber (Silber, Silbergeräte, Bruchsilber, Silberwaren)	8	6	18	5	6	3	60	75	43
17.	Unedle Metalle und Waren daraus	750 389	654 129	1014 292	163 410	95 749	13 075	12 872	9 080	8 835
A	Eisen und Eisenlegierungen	731 262	622 187	948 568	155 185	88 922	133 752	10 060	6 362	6 538
B	Aluminium und Aluminiumlegierungen	607	1 103	1 928	279	289	63	131	117	39
C	Blei und Bleilegierungen	1 887	1 551	4 545	1 000	1 319	773	100	181	197

Einfuhr aus dem Reich ins Saargebiet

	Warengruppen	Mengen in dz = 100 kg						Werte in 1000 RM		
		1920	1921	1922	1923	1924	1925	1923	1924	1925
D	Zink und Zinklegierungen	6 746	10 273	13 142	298	156	331	46	39	28
E	Zinn und Zinnlegierungen	419	183	664	88	111	580	28	50	262
F	Nickel und Nickellegierungen	8	11	30	6	9	8	13	10	12
G	Kupfer und Kupferlegierungen	6 071	15 544	38 957	4 672	3 108	2 159	1 401	1 243	1 062
H	Waren, nicht unter die Abschnitte A bis G fallend, aus unedlen Metallen oder aus Legierungen unedler Metalle	2 889	3 277	6 458	1 882	1 835	1 409	1 093	1 078	697
18.	Maschinen, elektrotechnische Erzeugnisse, Fahr- zeuge	73 831	68 942	178 775	65 629	63 994	88 075	10 237	10 626	11 025
	Wasserfahrzeuge Stück	9	16	74	35	53	16			
A	Maschinen	43 219	39 794	93 187	36 390	40 998	37 443	4 275	5 073	5 274
B	Elektrotechnische Erzeugnisse	13 801	15 695	32 217	15 039	16 152	14 235	4 226	4 501	3 542
C	Fahrzeuge	16 811	13 453	53 371	14 200	6 844	36 397	1 733	1 036	2 191
	Wasserfahrzeuge Stück	9	16	74	35	53	16	3	16	18
19.	Feuerwaffen, Uhren, Tonwerkzeuge, Kinderspiel- zeug	3 768	5 542	9 793	5 145	4 258	1 029	1 676	1 564	402
A	Feuerwaffen	13	81	142	16	19	4	19	42	4
B	Uhren	543	732	1 815	888	321	165	409	215	67
C	Tonwerkzeuge	1 275	2 039	4 207	2 126	1 821	328	768	705	133
D	Kinderspielzeug	1 937	2 640	3 629	2 115	2 106	532	480	602	198
		1 423	1 654	1 371	1 199	258	136	420	108	59
1.-19.	Zusammen:									
	Waren aller Art	10041310	9 858 966	17320150	3 042 500	2 048 480	9 869 362	116 574	70 034	70 731
1.	Außerdem:									
18.	Pferde	2	109	360	93	15	119			
	Wasserfahrzeuge	9	16	74	35	53	16			
	Hierzu: Gold und Silber	0.71	—	—	—	—	0	—	1	2
	Summe:	10041311	9 858 966	17320150	3 042 500	2 048 480	9 869 362	116 574	70 035	70 733

b) Ausfuhr aus dem Saargebiet ins Reich

	Warengruppen	Mengen in dz = 100 kg						Werte in 1000 RM		
		1920	1921	1922	1923	1924	1925	1923	1924	1925
1.	Erzeugnisse der Land- und Forstwirtschaft und andere tierische u. pflanzliche Naturerzeugnisse, Nahrungs- und Genußmittel	194 374	405 330	231 225	26 250	118 554	315 920	1 826	4 835	3 879
	Pferde Stück	—	28	39	—	153	1 059	—	129	848
A	Erzeugnisse des Acker-, Garten- u. Wiesenbaues	14 484	10 693	3 966	35	2 485	11 600	3	119	361
B	Erzeugnisse der Forstwirtschaft	120 525	255 672	137 739	15 289	87 359	244 914	107	543	1 334
C	Tiere und tierische Erzeugnisse	6 366	11 050	13 957	1 588	2 491	20 435	129	344	1 142
	Pferde Stück	—	28	39	—	153	1 059	—	129	848
D	Erzeugnisse landwirtschaftlicher Nebengewerbe	46 634	120 378	67 893	7 283	21 984	36 256	373	1 634	1 534
E	Erzeugnisse der Nahrungs- und Genußmittelgewerbe, in den Unterabschnitten A bis D nicht einbegriffen	6 365	7 537	7 670	2 055	4 235	2 715	1 214	2 056	660
2.	Mineralische und fossile Rohstoffe, Mineralöle	1104 834	3976 862	12663 529	1145 853	2386 469	11318 991	2 391	6 776	32 618
A	Erden und Steine	339 852	259 593	77 595	2 586	9 183	67 170	4	28	127
B	Erze, Schlacken, Aschen	226 346	277 689	586 066	37 571	3 379	37 257	72	7	70
C	Fossile Brennstoffe	475 948	3248 674	11633 931	1067 492	2319 870	10928 419	2 006	5 987	28 126
D	Mineralöle und sonstige fossile Rohstoffe . . .	2 907	2 141	44 944	234	99	768	2	3	9
E	Steinkohlenteer, Steinkohlenteeröle und Steinkohlenteerstoffe	59 781	188 765	320 993	37 970	53 938	285 377	307	751	4 286
3.	Zubereitetes Wachs, feste Fettsäuren, Paraffin und ähnliche Kerzenstoffe, Lichte, Wachswaren, Seifen und andere unter Verwendung von Fetten, Ölen oder Wachs hergestellte Waren . .	11 787	15 316	14 081	637	2 150	1 441	53	306	202
4.	Chemische und pharmazeutische Erzeugnisse, Farben und Farbwaren	71 199	928 118	713 853	125 537	568 374	1 216 161	666	2 756	5 402
A	Chemische Grundstoffe, Säuren, Salze u. sonstige Verbindungen chemischer Grundstoffe, anderweit nicht genannt	1 777	9 083	11 757	910	2 580	3 886	12	63	73
B	Farben und Farbwaren	6 623	6 622	1 781	113	873	4 592	6	142	307
C	Firnisse, Lacke, Kitte	432	239	84	5	3	12	—	—	2
D	Aether; Alkohol, anderweit nicht genannt oder einbegriffen; flüchtige (ätherische) Öle, künstliche Riechstoffe, Riech- und Schönheitsmittel (Parfümerien und kosmetische Mittel) . . .	239	78	39	—	6	17	—	3	9

Ausfuhr aus dem Saargebiet ins Reich

	Warengruppen	Mengen in dz = 100 kg						Wert in 1000 RM		
		1920	1921	1922	1923	1924	1925	1923	1924	1925
E	Künstliche Düngemittel	44075	910282	696374	124265	564195	1206000	568	2458	4757
F	Sprengstoffe, Schießbedarf und Zündwaren . .	902	757	2269	165	361	1539	25	65	233
G	Chemische und pharmazeutische Erzeugnisse, anderweit nicht genannt	1151	1057	1549	79	356	115	55	25	21
5.	Bearbeitete tierische und pflanzliche Spinnstoffe und Waren daraus, Menschenhaare, zugerichtete Schmuckfedern, Fächer und Hüte	10641	9998	24039	4137	3431	9566	1236	2282	2592
A	Seide	22	18	48	5	7	5	24	62	60
B	Wolle und andere Tierhaare (mit Ausnahme der Pferdehaare aus der Mähne und dem Schweife)	310	515	589	179	206	485	270	380	368
C	Baumwolle	1334	1453	3579	1041	1560	3210	688	1012	1558
D	Andere pflanzliche Spinnstoffe	423	227	2456	214	39	184	34	50	31
E	Buchbinderzeugstoffe, Pausleinwand, wasserd. Gewebe, Gewebe mit aufgetragenen Schleif- u. Poliermitteln; Linoleum u. ähnliche Stoffe . .	10	21	9	—	1	2	—	0	1
F	Watte, Filze und nicht genähte Filzwaren . . .	2	66	4	—	—	—	—	—	—
G	Pferdehaare (aus der Mähne oder dem Schweife) und Waren daraus	0	2	6	—	—	—	—	—	—
H	Kleider, Putzwaren und sonstige genähte Gegenstände aus Gespinstwaren oder Filzen, anderweit nicht genannt	168	362	193	58	319	159	94	632	207
J	Künstliche Blumen aus Gespinstwaren, Regen- und Sonnenschirme, Schuhe aus Gespinstwaren oder Filzen	7	8	28	5	13	6	4	10	8
K	Menschenhaare und Waren daraus, zugerichtete Schmuckfedern, Fächer und Hüte	27	16	5	2	12	10	3	70	68
L	Abfälle von Gespinstwaren und dergleichen . .	8338	7310	17122	2633	1274	5505	119	66	291
6.	Leder und Lederwaren, Kürschnerwaren, Waren von Därmen	1543	2444	3514	576	1447	2706	276	857	1465
A	Leder	873	1718	2203	325	1233	1983	158	464	1024
B	Lederwaren	186	207	752	81	202	309	111	327	430
C	Kürschnerwaren	2	6	4	1	4	1	4	66	7
D	Abfälle	482	513	555	169	8	413	3	0	4
7.	Kautschukwaren	149	86	284	51	321	46	15	132	23
A	Waren aus weichem Kautschuk	134	81	279	51	320	44	15	131	21
B	Hartkautschuk und Hartkautschukwaren . . .	15	5	5	—	1	2	—	1	2

Ausfuhr aus dem Saargebiet ins Reich

	Warengruppen	Mengen in dz = 100 kg						Werte in 1000 RM		
		1920	1921	1922	1923	1924	1925	1923	1924	1925
8.	Geflechte und Flechtwaren aus pflanzlichen Stoffen, mit Ausnahme der Gespinnstfasern	9	15	12	—	7	24	—	2	11
A	Geflechte (mit Ausnahme der Sparterie)	2	7	5	—	2	13	—	1	7
B	Flechtwaren (mit Ausnahme der Hüte und Sparteriewaren)	6	8	7	—	5	11	—	1	4
C	Sparterie und Sparteriewaren	1	—	—	—	—	—	—	—	—
9.	Besen, Bürsten, Pinsel und Siebwaren	346	148	126	2	55	163	1	14	32
10.	Waren aus tierischen oder pflanzlichen Schnitz- oder Formerstoffen	4 462	2 629	5 184	359	1 839	2 807	22	142	290
A	Waren aus tierischen Schnitzstoffen	6	5	1	0	2	—	0	3	—
B	Holzwaren	4 217	2 508	5 165	357	1 833	2 800	21	135	283
C	Korkwaren	185	66	3	—	—	—	—	—	—
D	Waren aus anderen pflanzlichen Schnitzstoffen als Holz und Kork oder aus anderweit nicht genannten Formerstoffen	54	50	15	2	4	7	1	4	7
11.	Papier, Pappe und Waren daraus	6 604	7 648	11 314 ¹⁾	1 100 ¹⁾	3 502	15 261	27	126	420
12.	Bücher, Bilder, Gemälde	900	203	432	23	¹⁾ 73	208	¹⁾ 11	28	105
13.	Waren aus Steinen oder anderen mineralischen Stoffen (mit Ausnahme der Tonwaren) sowie aus fossilen Stoffen	142 236	58 870	9 539	202	4 860	15 772	39	26	132
14.	Tonwaren	268 261	255 072	249 064	12 004	92 631	536 131	186	1 860	6 333
15.	Glas und Glaswaren	78 833	85 547	115 781	14 759	19 653	134 632	448	1 101	3 498
16.	Edle Metalle und Waren daraus	1	0	0	0	0	0	2	10	5
A	Gold (Gold, Platin und Platinmetalle, Bruch und Abfälle von diesen Metallen, Gold- und Platinwaren)	0	0	0	0	0	0	1	5	1
B	Silber (Silber, Silbergeräte, Bruchsilber, Silberwaren)	1	0	0	0	0	0	1	5	4
17.	Unedle Metalle und Waren daraus	1 701 590	3 165 321	5 307 360	2 631 604	3 177 887	4 508 423	50 190	54 485	67 474
A	Eisen und Eisenlegierungen	1 696 852	3 157 165	5 294 816	2 630 046	3 174 737	4 503 709	49 942	54 056	66 805
B	Aluminium und Aluminiumlegierungen	102	73	154	25	62	80	5	41	34
C	Blei und Bleilegierungen	986	2 127	3 055	702	1 122	1 680	36	73	126
D	Zink und Zinklegierungen	778	2 343	4 550	179	1 266	2 166	15	121	196

¹⁾ Außerdem Wertpapiere, fertig hergestellte, 1923: 1 dz; 1922: 8 dz; nicht ermittelt ist der Wert der Wertpapiere.

Ausfuhr aus dem Saargebiet ins Reich

Warengruppen		Mengen in dz = 100 kg						Werte in 1000 RM		
		1920	Mai/Dez. 1921	1922	1923	1924	1925	1923	1924	1925
E	Zinn und Zinnlegierungen	11	251	170	5	2	245	2	1	138
F	Nickel und Nickellegierungen	11	22	4	—	1	2	—	0	1
G	Kupfer und Kupferlegierungen	2 498	3 198	4 464	434	664	454	54	165	132
H	Waren, nicht unter die Abschnitte A bis G fallend, aus unedlen Metallen oder aus Legierungen unedler Metalle	352	142	147	213	33	87	136	28	42
18.	Maschinen, elektrotechnische Erzeugnisse, Fahr- zeuge	18 453	23 649	37 130	14 378	21 225	39 265	3 386	3 900	7 211
	Wasserfahrzeuge Stück	—	1	3	—	—	—			
A	Maschinen	3 426	6 874	14 362	7 181	7 928	17 482	1 546	1 365	2 326
B	Elektrotechnische Erzeugnisse	9 390	10 884	18 268	6 757	7 873	13 630	1 677	1 762	3 220
C	Fahrzeuge	5 637	5 891	4 500	440	5 424	8 153	163	773	1 665
	Wasserfahrzeuge Stück	—	1	3	—	—	—	—	—	—
19.	Feuerwaffen, Uhren, Tonwerkzeuge, Kinderspiel- zeug	100	61	43	7	83	84	4	48	41
A	Feuerwaffen	—	2	3	—	—	—	—	—	—
B	Uhren	60	11	13	2	22	1	3	26	8
C	Tonwerkzeuge	33	30	16	0	22	42	0	13	20
D	Kinderspielzeug	7	18	11	5	39	41	1	9	13
Zusammen:										
1.-19.	Waren aller Art	3 616 322	8 937 317	19 386 510	3 977 479	6 402 561	18 117 601	60 779	79 676	133 733
	Außerdem:									
1.	Pferde Stück	—	28	39	—	153	1 059			
18.	Wasserfahrzeuge Stück	—	1	3	—	—	—			
	Hierzu: Gold und Silber	—	0.02	3	0	0	0	0	6	1
Summe:		3 616 322	8 937 317	19 386 513	3 977 479	6 402 561	18 117 601	60 779	79 682	133 734

B. Spezialhandel nach der Gruppeneinteilung des Intern. Verzeichnisses
a) Einfuhr aus dem Reich ins Saargebiet

Warengattungen	Mengen in dz = 100 kg					Werte in 1000 RM				
	1923	1924	1925	1926	1927	1923	1924	1925	1926	1927
I. Lebende Tiere	6 202¹⁾	1 377¹⁾	11 471¹⁾	766	9 144	578	137	1 120	83	1 055
Pferde	93 ²⁾	15 ²⁾	119 ²⁾	35	47	52	4	27	4	22
Rindvieh	5 669 ²⁾	1 207 ²⁾	3 964 ²⁾	96	24	454	110	731	31	17
Schweine	525 ²⁾	24 ²⁾	2 304 ²⁾	35	61 531	68	3	271	4	962
Sonstige lebende Tiere	8	146	861	374	423	4	20	91	44	54
II. Lebensmittel und Getränke	428 789	138 390	499 995	334 617	299 648	16 916	6 239	8 513	6 286	9 859
Weizen	2 746	246	12 228	19 827	12 968	55	5	289	481	322
Roggen	2	162	7 146	25 919	22 498	—	3	122	510	487
Gerste	9 023	2 013	2 243	341	150	189	33	50	6	3
Hafer	9 103	475	1 361	2 612	3 681	168	8	25	45	65
Mais, Dari	1	2	—	—	—	—	—	—	—	—
Reis	2	61	164	—	—	—	2	7	—	—
Malz	17 224	4 612	3 117	562	1 160	501	180	134	27	59
Mehl, Graupen und andere Müllereierzeugnisse	33 215	2 540	2 785	10 349	24 486	896	143	131	362	925
Kartoffeln, frisch	97 323	37 414	378 675	217 219	162 242	584	264	2 180	1 292	1 353
Speisebohnen, Erbsen, Linsen	783	1 250	193	300	234	49	61	14	16	27
Küchengewächse (Gemüse u. dgl.)	5 849	5 253	17 326	21 323	9 019	154	48	91	105	69
Obst	2 712	885	1 391	342	1 487	53	17	42	9	54
Südfrüchte	97	16	105	27	93	4	—	9	4	9
Zucker	88 324	15 205	26 124	3 740	5 220	4 902	726	1 185	285	348
Kaffee	2	—	5	—	—	—	—	2	—	—
Tee	1	—	—	—	—	—	—	—	—	—
Kakao, roh	—	—	—	—	—	—	—	—	—	—
Fleisch, Speck, Fleischwürste	3 637	937	1 322	516	1 858	709	234	319	139	595
Fische u. Fischzubereitungen	3 449	2 368	9 115	6 955	11 648	386	167	533	385	653
Milch ³⁾	5 151	416	318	—	51	170	7	7	—	5
Butter	420	—	2	12	197	229	—	1	4	68
Hart- und Weichkäse	2 697	4 576	8 362	8 355	11 261	1 035	662	999	819	1 045
Eier von Federvieh	30	0	—	—	—	8	0	—	—	—
Schmalz, Oleomargarin	13	—	—	—	—	1	—	—	—	—
Talg von Rindern u. Schafen, Preßtalg	6	—	73	331	128	0	—	7	26	9
Margarine u. ähnliche Speise- fette	3 464	3	229	2 317	6 408	489	0	29	284	797
Pflanzliche Öle und Fette (auch technische)	1 093	1 001	1 564	108	851	89	114	182	11	79

1) Ohne Pferde. 2) Menge in Stück. 3) einschl. aller Konserven, ausgenommen Fisch- u. Fleischkonserven

Einfuhr aus dem Reich ins Saargebiet

Warengattungen	Mengen in dz = 100 kg					Wert in 1000 RM				
	1923	1924	1925	1926	1927	1923	1924	1925	1926	1927
Gewürze	7	5	5	1	—	1	3	4	1	—
Branntwein u. Sprit aller Art ¹⁾	2 154	891	636	108	242	301	143	66	4	24
Wein und Most	7 283	2 904	8 500	5 679	5 147	916	257	692	441	665
Bier	76 102	32 225	5 396	—	3 794	1 469	751	107	—	107
Sonstige Lebensmittel und Getränke	56 876	22 930	11 610	7 674	14 825	3 558	2 411	1 286	1 030	2 091
III. Rohstoffe u. halbfertige Waren	2 062 487	1 574 912	8 963 209	9 917 559	9 522 632	10 341	6 984	23 779	26 940	28 279
Rohseide und Florettseide	—	—	—	—	—	—	—	—	—	—
Wolle und andere Tierhaare	451	111	12	65	219	117	20	8	8	34
Baumwolle	624	1 147	1 265	831	2 129	48	73	119	55	167
Flachs, Hanf, Jute u. dergl.	364	229	705	930	1 985	30	51	173	229	438
Lamm- und Schaffelle, behaart	—	224	2 433	724	—	—	22	280	74	—
Kalbfelle und Rindshäute	366	1	1 761	5 009	691	46	0	199	449	95
Felle zu Pelzwerk, roh	—	—	—	131	56	—	—	—	48	43
Sonstige Felle und Häute	3	—	380	126	8	1	—	42	33	5
Federn und Borsten	241	302	110	32	131	123	141	71	30	83
Tierfett und Tran für gewerbliche Zwecke	472	740	741	481	639	19	27	32	15	25
Därme, Magen, Goldschlägerhäutchen und dergl.	106	102	533	299	756	26	25	90	64	230
Hopfen	304	655	446	254	473	89	368	429	290	357
Rohtabak	1 278	1 144	1 117	1 985	2 187	423	181	306	294	400
Nichtöhlhaltige Sämereien	451	772	444	425	764	65	95	64	65	87
Oelfrüchte und Oelsaaten	22	75	122	80	54	1	3	6	5	3
Oelkuchen, Kleie u. ähnliche Futtermittel	16 013	8 575	33 787	13 967	13 691	164	88	470	163	214
Bau- und Nutzholz	557 429	444 596	554 776	1 632 764	1 570 980	3 395	2 798	2 409	5 764	5 805
Holz zur Holzmasse	640	—	—	—	—	3	—	—	—	—
Holzschliff, Zellstoff usw.	1	—	173	320	443	—	—	2	3	23
Gerbhölzer, -rinden u. -auszüge	27	635	841	1 157	751	—	5	6	11	6
Harz, Kopale, Schellack, Gummi	19	15	270	415	273	3	4	12	15	12
Kautschuk, Guttapercha, Balata	—	—	—	—	607	—	—	—	—	7
Steinkohlen	95 285	126 657	2 215 265	2 106 931	1 792 518	313	190	3 986	3 443	3 167
Braunkohlen	1	—	176	—	—	—	—	1	—	—
Koks	148 625	46 376	852 653	643 605	582 013	685	148	2 740	2 080	1 837
Preßkohlen	47 805	11 700	346 134	369 544	396 786	132	21	621	671	730
Steinkohlenteer, -öl u. Derivate	4 854	3 007	11 370	16 272	18 650	73	35	131	219	288
Mineralöle	1 447	1 525	686	230	1 234	44	33	14	6	39
Mineralphosphate	—	—	—	—	3	—	—	—	—	1

¹⁾ einschl. Brennspritus

Einfuhr aus dem Reich ins Saargebiet

Warengattungen	Mengen in dz = 100 kg					Werte in 1000 RM				
	1923	1924	1925	1926	1927	1923	1924	1925	1926	1927
Zement	57 323	47 442	431 431	460 604	454 456	174	194	1 657	1 494	1 528
Sonstige Steine und Erden	432 832	442 392	2 266 343	2 285 324	2 427 470	893	561	2 738	2 913	3 104
Eisenerze	268 888	108 425	1 220 236	1 366 669	1 294 985	586	170	2 034	2 303	2 086
Kupfererze	—	—	—	—	—	—	—	—	—	—
Zinkerze	—	—	—	—	—	—	—	—	—	—
Schwefelkies	4 262	—	24 574	—	—	10	—	41	—	—
Sonstige Erze u. Metallaschen	87 795	4 048	125 359	16 686	6 909	691	9	203	33	16
Eisen	12 935	11 587	46 513	253 113	295 476	170	95	389	2 192	2 818
Kupfer	302	437	75	1 335	1 194	30	47	11	170	152
Blei	585	981	360	746	934	32	77	44	122	136
Zinn	72	95	561	526	946	21	37	248	255	461
Zink	9	90	315	1 205	1 077	—	8	22	82	59
Aluminium	1	150	—	—	—	—	36	—	—	—
Sonst. unedle Metalle	776	61	86	372	444	101	70	68	136	202
Eisenhalbzeug, Rohluppen	134	650	416	1 728	9 631	1	7	9	25	124
Kalisalze	2 550	—	—	1 000	—	8	—	—	5	—
Thomasphosphatmehl	150	—	—	—	—	0	—	—	—	—
Schwefelsaures Ammoniak	1 150	891	5 800	157	6 412	30	19	129	3	34
Sonstige chemische Rohstoffe und Halbzeuge	5 343	1 053	2 384	1 156	1 790	130	58	86	48	105
Sonstige Rohstoffe und halbfertige Ware	310 552	308 022	802 556	730 361	632 867	1 664	1 268	3 889	3 125	3 258
IV. Fertige Waren	¹⁾ 545 022	¹⁾ 333 806	¹⁾ 344 520	209 996	374 227	88 739	56 674	37 297	20 927	41 588
Kunstseid. u. Florettseidengarn	22	23	21	18	31	65	88	111	133	212
Garn aus { Wolle u. and. Tierhaaren	589	492	49	2	21	505	428	62	2	23
{ Baumwolle	128	100	15	—	9	101	67	11	—	7
{ Flachs, Hanf, Jute u. dgl.	541	287	158	—	2	97	79	34	—	1
Bewebe und andere nicht gewebte Waren aus { Seide und Kunstseide	331	136	22	8	21	1 177	562	80	32	99
{ Wolle u. a. Tierhaaren	3 539	1 492	472	50	242	5 081	2 579	731	85	342
{ Baumwolle	12 306	6 286	1 541	76	274	10 885	6 585	1 245	114	368
{ Flachs, Hanf, Jut. u. dgl.	3 550	3 261	2 238	340	62	659	647	436	46	26
Kleidung und Wäsche	7 353	2 256	555	122	186	13 861	5 693	1 210	387	624
Filzhüte und Hutstumpen	115	86	4	—	3	285	319	32	—	11
Sonstige Textilwaren	2 970	1 299	423	116	443	1 945	982	279	108	271
Leder	471	162	50	43	76	163	89	49	49	107
Schuhwerk, Sattler- u. andere Lederwaren	5 820	2 614	740	140	778	4 622	2 656	723	263	1 506

¹⁾ Ohne Wasserfahrzeuge

Einfuhr aus dem Reich ins Saargebiet

Warengattungen	Mengen in dz = 100 kg					Werte in 1000 RM				
	1923	1924	1925	1926	1927	1923	1924	1925	1926	1927
Pelze und Pelzwaren . . .	95	21	12	8	30	668	162	120	62	240
Paraffin u. Waren aus Wachs oder Fetten . . .	9 460	5 714	14 769	12 303	15 773	959	727	1 858	1 465	2 191
Möbel und andere Holzwaren . . .	75 351	28 135	18 967	11 885	23 106	6 248	3 057	2 277	2 033	3 903
Kautschukwaren . . .	2 282	898	659	225	360	813	413	309	156	275
Zelluloid, Galalith u. dgl. Waren dar. (o. Films) . . .	155	78	93	73	143	175	121	118	89	219
Films, belichtet u. unbelichtet . . .	5	3	7	1	29	15	6	38	4	92
Papier und Papierwaren . . .	62 509	63 761	39 669	33 875	44 141	3 225	3 578	2 039	1 671	2 455
Bücher und Musiknoten . . .	1 566	661	1 068	859	1 788	497	380	659	571	1 147
Farben, Firnisse, Lacke . . .	7 085	5 590	7 111	1 699	3 956	672	519	534	216	511
Schwefelsaures Kali, Chlorkalium . . .	750	—	—	—	—	7	—	—	—	—
Sonstige chemische und pharma- zeutische Erzeugnisse . . .	21 869	11 597	11 214	13 017	13 871	1 494	1 267	1 087	815	1 322
Ton- und Porzellanwaren, außer Ziegeln . . .	21 224	7 438	9 066	11 280	14 898	962	611	474	268	527
Glas und Glaswaren . . .	26 588	9 025	5 217	1 515	5 472	1 900	920	668	393	807
Waren aus Edelmetallen . . .	5	7	3	4	6	125	174	84	44	91
Waren aus Eisen . . .										
Röhren und Walzen . . .	26 780	13 293	10 537	3 624	49 127	779	506	413	181	1 232
Stab- und Formeisen . . .	2 916	1 144	2 805	2 362	3 108	49	66	166	106	146
Blech und Draht . . .	5 703	3 542	3 127	1 469	284	126	120	100	81	15
Eisenbahnoberbaumaterial . . .	7 184	5 496	12 414	3 761	5 287	365	277	534	166	248
Kessel, Teile und Zubehör von Maschinen . . .	14 148	8 009	8 793	5 358	28 159	1 274	1 065	1 231	958	2 068
Messerschmiedewaren . . .	171	145	77	40	101	130	195	104	61	128
Sonstige Eisenwaren . . .	89 863	50 449	53 239	14 660	42 143	7 912	4 794	4 424	1 988	4 018
Waren aus Kupfer . . .	3 594	2 613	2 000	1 995	3 147	1 270	1 127	984	858	1 486
Vergoldete u. versilberte Waren . . .	112	82	39	13	52	255	186	82	30	99
Sonstige Waren aus unedlen Metallen . . .	2 028	1 418	1 311	356	695	583	492	393	176	334
Textilmaschinen . . .	1 880	1 460	1 489	931	1 992	410	406	413	247	532
Dampflokomotiven, Tender . . .	906	7 785	13 504	430	—	68	745	1 090	30	—
Werkzeugmaschinen . . .	12 981	15 926	7 144	3 323	8 229	1 081	1 525	1 108	489	936
Landwirtschaftliche Maschinen . . .	1 893	1 193	666	281	1 042	150	111	80	38	151
Sonstige Maschinen (außer elek- trischen) . . .	14 043	9 213	10 459	7 865	16 276	1 791	1 484	1 732	1 480	2 559

Einfuhr aus dem Reich ins Saargebiet

Warengattungen	Mengen in dz = 100 kg					Werte in 1000 RM				
	1923	1924	1925	1926	1927	1923	1924	1925	1926	1927
Elektrische Maschinen (einschl. Teile)	6 336	5 397	7 713	1 713	3 343	1 236	908	1 294	349	853
Elektrotechnische Erzeugnisse	8 703	10 755	6 522	2 049	6 997	2 990	3 593	2 248	1 610	2 775
Kraftfahrzeuge, Kraftfahräder	2 642	1 114	1 285	8	420	720	455	505	6	108
Fahrräder, Fahrradteile	1 117	214	105	10	126	380	83	54	5	53
Wasserfahrzeuge	²⁾ 35	²⁾ 53	16	31	65	3	16	18	21	21
Musik-Instrumente, Phonographen und dergl.	2 391	1 960	414	167	405	859	778	176	99	267
Uhren	877	283	162	76	457	395	167	64	41	187
Sonstige Erzeugnisse der Feinmechanik	581	902	531	506	1 024	479	684	436	379	826
Kinderspielzeug	2 115	2 106	532	423	1 174	480	602	198	161	398
Sonstige fertige Waren	69 379	37 885	85 509	70 917	74 818	7 748	3 580	4 182	2 361	4 771
Reiner Warenverkehr	3 042 500	2 048 485	9 819 194	10 462 938	10 205 651	116 574	70 034	70 709	54 236	80 781
V. Gold u. Silber, nicht bearbeitet, Gold- und Silbermünzen	—	0,03	0,08	—	—	—	1	2	—	—
Insgesamt:	3 042 500	2 048 485	9 819 195	10 462 938	10 205 651	116 574	70 035	70 711	54 236	80 781

²⁾ Menge in Stück

b) Ausfuhr aus dem Saargebiet ins Reich

Warengattungen	Mengen in dz = 100 kg					Werte in 1000 RM				
	1923	1924	1925	1926	1927	1923	1924	1925	1926	1927
I. Lebende Tiere	—	4 ¹⁾	1 064 ¹⁾	3 952 ¹⁾	184 ¹⁾	—	130	993	882	26
Pferde	—	153 ²⁾	1 059 ²⁾	3 ²⁾	12 ²⁾	—	129	848	2	9
Rindvieh	—	—	2 ²⁾	7 ²⁾	47 ²⁾	—	—	1	4	17
Schweine	—	4 ²⁾	7 952 ²⁾	33 727 ²⁾	—	—	1	124	838	—
Sonstige lebende Tiere	—	—	48	129	—	—	—	20	38	—
II. Lebensmittel und Getränke	7 348	22 640	36 661	47 007	31 081	398	1766	1764	1700	1131
Weizen	—	150	—	—	—	—	4	—	—	—
Roggen	—	—	30	128	—	—	—	1	2	—
Gerste	—	—	100	—	97	—	—	2	—	2
Hafer	—	—	—	—	—	—	—	—	—	—
Mais, Dari	—	—	—	—	—	—	—	—	—	—
Reis	—	—	—	—	—	—	—	—	—	—
Malz	—	—	1 498	2 998	7 614	—	—	65	104	270
Mehl, Graupen und andere Müllereierzeugnisse	474	4 824	22 218	38 772	10 031	12	167	827	1375	336
Kartoffeln, frisch	—	3	—	—	153	—	—	—	—	2
Speisebohnen, Erbsen, Linsen	1	—	—	—	—	—	—	—	—	—
Küchengewächse (Gemüse u. dgl.)	—	45	953	305	307	—	1	26	23	13
Obst	1	426	2 955	1 147	1 480	—	12	91	43	38
Südfrüchte	—	58	237	—	—	—	2	11	—	—
Zucker	3	201	150	—	—	—	7	1	—	—
Kaffee	—	1	12	9	—	—	—	4	6	—
Tee	—	—	—	—	—	—	—	—	—	—
Kakao, roh	—	—	—	—	—	—	—	—	—	—
Fleisch, Speck, Fleischwürste	—	61	99	331	1 602	—	11	14	54	228
Fische u. Fischzubereitungen	1	—	25	51	—	—	—	6	2	—
Milch	—	101	105	—	—	—	9	4	—	—
Butter	—	2	12	10	2	—	1	4	3	1
Hart- und Weichkäse	—	79	117	15	96	—	14	20	5	8
Eier von Federvieh	—	—	2	8	—	—	—	1	1	—
Schmalz, Oleomargarin	—	—	46	41	—	—	—	8	6	—
Talg von Rindern u. Schafen, Preßtalg	—	—	—	—	21	—	—	—	—	2
Margarine u. ähnliche Speise- fette	—	—	—	—	—	—	—	—	—	—
Pflanzliche Öle und Fette (auch technische)	—	1	274	9	—	—	0	28	1	—

1) Ohne Pferde. 2) Menge in Stück.

Ausfuhr aus dem Saargebiet ins Reich

Warengattungen	Mengen in dz = 100 kg					Wert in 1000 RM				
	1923	1924	1925	1926	1927	1923	1924	1925	1926	1927
Gewürze	—	2	—	—	—	—	18	—	—	—
Branntwein u. Sprit aller Art ¹⁾	4 815	10 279	4 360	17	67	317	1 183	451	3	6
Wein und Most	131	3 162	1 432	83	531	17	220	100	8	40
Bier	1 858	2 654	896	2 172	8 560	27	42	16	37	162
Sonstige Lebensmittel und Getränke	64	591	1 140	911	520	25	75	84	27	23
III. Rohstoffe u. halbfertige Waren	1 607 030	3 844 571	13 771 056	12 616 312	16 198 283	7 521	17 834	46 906	44 449	62 948
Rohseide und Florettseide	1	—	—	—	—	4	—	—	—	—
Wolle und andere Tierhaare	64	28	770	2 390	1 957	13	16	232	128	139
Baumwolle	71	548	1 134	1 094	1 136	7	40	103	72	123
Flachs, Hanf, Jute u. dergl.	1	17	97	5	50	0	4	18	3	1
Lamm- und Schaffelle, behaart	—	—	—	—	28	—	—	—	—	4
Kalbfelle und Rindshäute	486	1 498	3 720	3 667	11 129	73	234	533	453	1 538
Felle zu Pelzwerk, roh	2	5	58	129	140	7	4	44	7	97
Sonstige Felle und Häute	3	34	40	145	250	1	16	17	70	128
Federn und Borsten	7	65	177	107	293	7	35	94	65	185
Tierfett und Tran für gewerbliche Zwecke	—	—	62	—	—	—	—	4	—	—
Därme, Magen, Goldschlägerhäutchen und dergl.	—	12	52	20	107	—	2	13	7	12
Hopfen	—	40	—	3	—	—	23	—	3	—
Rohtabak	—	2	358	204	—	—	0	88	93	—
Nichtöhlhaltige Sämereien	12	37	51	31	16	2	8	13	6	3
Oelfrüchte und Oelsaaten	—	2	—	30	—	—	0	—	1	—
Oelkuchen, Kleie u. ähnliche Futtermittel	—	860	6 750	8 837	10 277	—	15	104	86	106
Bau- und Nutzholz	11 732	57 492	125 725	114 411	106 159	102	497	1 135	613	602
Holz zur Holzmasse	—	—	—	—	—	—	—	—	—	—
Holzschliff, Zellstoff usw.	—	—	—	—	—	—	—	—	—	—
Gerbhölzer, -rinden u. -auszüge	—	267	1 140	1 819	1 553	—	2	8	11	12
Harz, Kopale, Schellack, Gummi	—	—	297	50	—	—	—	14	3	—
Kautschuk, Guttapercha, Balata	—	—	193	—	592	—	—	4	—	22
Steinkohlen	1 036 801	2 318 118	10 922 103	9 302 198	11 679 787	1 908	5 981	28 108	21 754	30 264
Braunkohlen	—	—	—	—	—	—	—	—	—	—
Koks	9 056	851	6 316	27 748	8 997	31	3	18	71	22
Preßkohlen	19 457	98	—	—	—	64	—	—	—	—
Steinkohlenteer, -öl u. Derivate	37 980	53 938	285 377	348 854	591 815	307	751	4 286	7 227	12 042
Mineralöle	23	67	25	—	—	1	2	1	—	—
Mineralphosphate	—	—	663	12	—	—	—	3	1	—

1) einschließlich Brennspritus.

Ausfuhr aus dem Saargebiet ins Reich

Warengattungen	Mengen in dz = 100 kg					Werte in 1000 RM				
	1923	1924	1925	1926	1927	1923	1924	1925	1926	1927
Zement	180	310	2 454	9 807	198 799	1	1	8	28	785
Sonstige Steine und Erden	2 406	8 872	64 053	61 903	85 903	3	18	116	103	112
Eisenerze	—	100	—	—	—	—	—	—	—	—
Kupfererze	—	—	—	—	186	—	—	—	—	2
Zinkerze	—	—	—	—	—	—	—	—	—	—
Schwefelkies	—	—	300	—	—	—	—	1	—	—
Sonstige Erze u. Metallaschen	37 571	3 279	36 957	198 442	444 223	72	7	69	248	629
Eisen	181 646	481 112	288 694	242 734	369 351	1 797	3 516	1 888	1 455	2 331
Kupfer	404	330	258	—	1 257	43	38	31	—	110
Blei	702	1 047	1 652	516	1 434	36	65	121	35	56
Zinn	5	—	245	895	595	2	—	138	538	362
Zink	67	458	1 088	379	144	4	30	75	24	9
Aluminium	25	15	52	80	239	5	4	13	19	51
Sonst. unedle Metalle	—	1	2	5	16	—	—	1	1	2
Eisenhalbzeug, Rohluppen	127 354	279 000	341 732	558 774	645 982	2 267	3 751	3 607	5 346	6 335
Kalisalze	—	—	—	—	—	—	—	—	—	—
Thomasphosphatmehl	124 265	563 945	1 205 550	1 259 529	1 403 681	568	2 456	4 754	4 876	5 376
Schwefelsaures Ammoniak	—	1 854	2 284	2 808	794	—	51	53	64	17
Sonstige chemische Rohstoffe und Halbzeuge	—	251	450	306	366	—	2	3	3	4
Sonstige Rohstoffe und halbfertige Ware	16 719	70 018	470 177	468 380	631 027	196	262	1 188	1 034	1 457
IV. Fertige Waren	2 363 102	2 535 354	4 309 027	5 547 316	9 880 923	52 860	59 946	84 290	91 717	166 220
Kunstseid. u. Florettseidengarn	2	3	5	1	1	5	33	52	11	1
Garn aus {	Wolle u. and. Tierhaaren	—	16	6	29	—	17	6	27	94
	Baumwolle	761	584	1 849	1 826	365	329	1 076	1 158	1 930
	Flachs, Hanf, Jute u. dgl.	—	—	—	—	—	—	—	—	—
Gewebe und andere nicht gewobene Waren aus {	Seide und Kunstseide	2	3	1	—	15	27	8	1	1
	Wolle u. a. Tierhaaren	179	188	108	33	270	363	242	70	60
	Baumwolle	207	417	227	26	314	632	383	32	52
	Flachs, Hanf, Jute u. dgl.	214	35	184	8	34	49	31	1	4
Kleidung und Wäsche	58	319	155	23	6	94	632	203	33	21
Filzhüte und Hutstumpen	1	6	4	3	1	1	27	37	14	2
Sonstige Textilwaren	8	30	16	19	1	8	41	25	14	1
Leder	325	1 233	1 983	1 509	2 669	158	464	1 024	766	1 333
Schuhwerk, Sattler- u. andere Lederwaren	81	203	309	291	164	111	327	430	312	156

Ausfuhr aus dem Saargebiet ins Reich.

Warengattungen	Mengen in dz = 100 kg					Wert in 1000 RM				
	1923	1924	1925	1926	1927	1923	1924	1925	1926	1927
Pelze und Pelzwaren	1	4	1	1	4	4	66	7	11	32
Paraffin u. Waren aus Wachs oder Fetten	382	2 148	1 449	334	415	50	306	203	34	32
Möbel und andere Holzwaren	357	1 833	2 800	2 305	4 091	21	135	270	204	301
Kautschukwaren	51	321	46	120	53	15	132	53	71	20
Zelluloid, Galalith u. dgl Waren dar. (o. Films)	2	3	7	11	5	1	3	5	8	5
Films, belichtet u. unbelichtet	—	0	0	5	5	—	0	2	25	21
Papier und Papierwaren	357	1 373	8 953	5 875	7 535	14	105	302	199	298
Bücher und Musiknoten	21	30	157	187	378	8	12	76	72	167
Farben, Firnisse, Lacke	118	876	4 604	4 218	6 278	6	142	309	196	225
Schwefelsaures Kali, Chlorkalium	—	—	—	—	—	—	—	—	—	—
Sonstige chemische und pharma- zeutische Erzeugnisse	1 154	1 449	3 273	1 671	9 839	92	105	283	248	526
Ton- und Porzellanwaren, außer Ziegeln	6 259	61 172	229 059	209 803	362 503	166	1 802	6 087	5 413	9 801
Glas und Glaswaren	14 598	19 653	134 632	137 124	209 202	448	1 101	3 499	3 791	6 628
Waren aus Edelmetallen	—	—	—	—	1	1	9	5	2	7
Waren aus Eisen										
Röhren und Walzen	103 694	240 135	243 328	447 290	780 430	2 873	6 163	5 299	8 392	15 301
Stab- und Formeisen	1 029 637	1 147 906	2 267 925	2 440 828	4 592 401	16 080	16 004	26 180	28 390	55 459
Blech und Draht	353 826	293 805	435 826	715 946	1 615 994	8 095	8 102	11 082	10 337	27 319
Eisenbahnoberbaumaterial	783 363	676 052	842 176	1 406 931	1 994 712	16 149	12 867	14 190	19 627	28 133
Kessel, Teile und Zubehör von Maschinen	12 515	7 550	7 433	6 729	12 817	1 041	935	854	599	651
Messerschmiedewaren	10	2	1	8	4	8	2	1	9	5
Sonstige Eisenwaren	37 921	49 170	76 538	126 930	224 251	1 600	2 713	3 758	5 216	8 729
Waren aus Kupfer	30	334	196	163	125	11	127	101	68	83
Vergoldete u. versilberte Waren	—	3	1	3	3	—	6	2	4	8
Sonstige Waren aus unedlen Metallen	114	949	1 170	293	290	12	141	156	61	32
Textilmaschinen	86	166	213	140	170	35	31	75	17	32
Dampflokomotiven, Tender	—	—	120	771	69	—	—	14	41	3
Werkzeugmaschinen	660	810	416	675	405	142	169	97	54	41
Landwirtschaftliche Maschinen	673	365	1 758	630	124	73	41	180	44	9
Sonstige Maschinen (außer elek- trischen)	5 842	6 592	15 030	12 894	23 940	1 328	1 127	1 981	1 479	2 908

Ausfuhr aus dem Saargebiet ins Reich

Warengattungen	Mengen in dz = 100 kg					Wert in 1000 RM				
	1923	1924	1925	1926	1927	1923	1924	1925	1926	1927
Elektrische Maschinen (einschl. Teile)	5 513	6 574	12 651	12 632	17 740	1 088	1 288	2 853	2 296	3 281
Elektrotechnische Erzeugnisse . .	1 244	1 299	979	644	1 000	589	474	367	240	296
Kraftfahrzeuge, Kraftfahräder . .	296	3 773	7 519	3 131	734	145	638	1 567	705	182
Fahrräder, Fahrradteile	24	102	183	583	583	14	50	65	186	210
Wasserfahrzeuge	—	—	—	—	2	—	—	—	—	9
Musik-Instrumente, Phonogra- phen und dergl.	0	24	42	9	24	0	13	21	7	32
Uhren	2	11	1	7	3	3	12	8	16	10
Sonstige Erzeugnisse der Fein- mechanik	211	23	51	29	59	135	32	31	8	29
Kinderspielzeug	5	39	41	63	40	1	9	13	21	14
Sonstige fertige Waren	2 298	7 771	5 601	4 560	8 246	1 237	2 143	807	581	1 726
Reiner Warenverkehr	3 977 480	6 402 569	18 117 808	18 214 587	26 110 471	60 779	79 676	133 953	138 750	230 325
Hierzu:										
V. Gold und Silber, nicht bear- beitet, Gold- u. Silbermünzen	0,08	0,14	—	0,08	—	—	6	1	2	—
Insgesamt	3 977 480	6 402 569	18 117 808	18 214 587	26 110 471	60 779	79 682	133 954	138 762	230 325

2. Der Außenhandelsverkehr des Saargebietes mit Frankreich in den Jahren 1922—1924

a) Einfuhr aus Frankreich ins Saargebiet (Spezialhandel)

Bezeichnung der Waren	Einheiten	Mengen			Geschätzte Werte		
		1922	1923	1924	1922	1923	1924
					1000 Frs.		
Pferde	Stück	234	1 225	1 708	758	4 836	8 113
Vieh	"	—	—	—	1 013	44 686	41 359
Frisches Fleisch, einschl. Gefrierfleisch	dz	10 800	46 104	24 163	2 283	12 076	9 589
Pökelfleisch, verarb. Fleischwaren und Ochsenmaulsalat	"	5 539	9 821	9 734	4 129	10 559	10 846
Fleisch- und Wildkonserven, Gänseleber und Gänseleberpastete, Fleischextrakt in Würfeln und anderer Form	"	5 251	15 435	3 136	1 644	5 537	1 544
FrISChe, getrocknete und gesalzene Därme	"	1 482	1 594	2 874	934	1 226	2 179
Häute und Felle	"	1 246	2 393	3 881	677	1 707	3 570
Tierische Fette außer Fischtran, Margarine und ähnliche Stoffe	"	8 636	22 322	17 157	1 974	6 467	6 634
Eier von Federvieh u. wildem Geflügel	"	126	6 890	19 910	49	3 280	9 972
Frischmilch oder reine kondensierte Milch	"	35 267	100 651	184 934	2 377	8 345	20 983
Käse	"	4 388	13 791	13 843	2 580	9 930	12 407
Fische, getrocknet, gesalzen oder konserviert	"	872	6 239	6 382	621	4 159	3 782
Echte Perlen	100 kg	6	—	2	140	—	115
Getreide (Körner und Mehl) einschl. Malz	dz.	426 500	786 206	1 054 087	37 653	76 650	121 341
Reis	"	8 653	14 367	12 996	1 077	2 117	1 565
Hülsenfrüchte, auch gemahlen	"	3 080	13 063	11 115	395	1 976	1 874
Kartoffeln	"	24 991	206 209	300 653	1 749	17 528	22 512
Tafelobst	"	3 004	72 484	115 580	401	14 614	20 840
Saatgut	"	2 121	4 017	3 145	459	1 769	974
Zucker, roh und raffiniert . .	"	590	11 489	18 390	71	1 968	4 980
Zuckerwaren (Sirup, Bonbons, kandierte Früchte, Zuckergebäck, Konfekt	"	332	13 018	10 590	163	7 162	6 799
Kaffee	"	1 036	1 358	1 291	599	1 112	1 416
Schokolade	"	408	3 894	7 880	302	3 516	5 990
Tabak in Blättern u. verarbeitet	"	422	1 018	1 045	440	1 298	926
Speiseöl	"	3 744	25 363	24 039	1 099	8 852	9 185
Zum Genuß bestimmt, Pflanzenfett	"	9 160	21 444	15 420	2 915	9 006	5 732
Pflanzliche Fette, Harze, Steinsalz, Balsam und andere Harzprodukte	"	4 063	4 897	5 653	596	880	1 196
Zu übertragen					67 098	261 256	336 423

Einfuhr aus Frankreich ins Saargebiet (Spezialhandel)

Bezeichnung der Waren	Einheiten	Menge			Geschätzte Werte			
		1922	1923	1924	1922	1923	1924	
				1000 Frs.				
Uebertrag					67 098	261 256	336 423	
Gewöhnliches Holz	t	58 872	172 779	158 796	5 945	27 034	25 505	
Baumwolle, Baumwollabfälle	dz.	220	2 810	2 386	138	2 425	3 002	
Frisches Gemüse	"	7 364	35 731	76 587	829	5 002	10 812	
Gesalzenes oder konserviertes Gemüse	"	1 698	9 584	9 509	274	2 366	2 380	
Futtermittel und Kleie	"	140 674	410 380	302 201	5 378	18 751	11 889	
Stratzen	"	13 075	13 586	6 910	1 379	1 961	1 205	
Weine, einschl. Mostweine	hl	44 048	64 840	85 967	11 333	21 583	30 052	
Bier	dz.	8 522	36 643	71 721	639	3 371	5 761	
Branntwein und Weingeist	hl	11 804	30 360	11 229	8 317	21 834	9 614	
Steine und Erden für künstlerische u. gewerbl. Zwecke	dz.	63 584	331 471	635 802	511	2 936	3 335	
Baumaterialien	t	60 386	147 467	219 373	4 528	13 341	12 429	
Kohle, Koks und Preßkohle	"	62 582	265 500	191 269	5 659	33 470	21 395	
Schweröle u. Petrolrückstände	dz.	25 097	50 146	70 464	2 396	5 535	7 486	
Roheisen	"	1 409 671	1 131 105	1 273 368	52 158	57 686	56 968	
Metallische und andere Eisenlegierungen	"	56 283	83 961	110 736	4 508	9 662	14 712	
Eisen und Stahl	"	1 498 575	1 779 542	1 232 846	43 045	91 839	56 674	
Hammerschlag und Hochofenschlacke	"	290 690	529 643	348 440	581	1 482	844	
Erze aller Art	"	26 805 396	27 371 838	25 098 155	78 182	109 734	56 369	
Chemische Produkte	"	281 431	440 729	521 823	7 343	19 625	32 285	
Parfümerien und Seifen	"	2 393	17 954	22 765	650	4 493	8 543	
Medikamente	"	307	578	496	290	448	350	
Steingutwaren	"	1 410	18 414	31 123	64	916	2 016	
Glas und Kristall	"	5 983	12 874	26 159	401	2 344	8 072	
Baumwollgarn	"	53	261	639	115	605	2 223	
Gewebe { Jute, Phorium, Tenax	"	2 632	3 491	7 657	1 049	1 550	3 074	
	aus { Baumwolle	"	4 074	5 560	16 798	10 068	16 246	72 618
	Wolle	"	498	2 041	5 833	2 315	10 873	45 915
Seide u. Flockseide	kg	574	3 649	16 043	126	1 113	7 444	
Wäsche, Kleider u. Konfektion	dz.	947	1 044	1 832	8 456	7 402	35 471	
Papierwaren	"	537	3 900	15 754	245	2 170	7 849	
Bücher, Zeitschriften, Graphiken, Filme, Drucksachen	"	241	993	1 805	403	1 485	2 986	
Gegerbte Felle	"	614	4 421	8 548	1 059	6 970	18 654	
Lederwaren aus natürl. oder künstlichem Leder	"	266	3 682	8 895	664	11 985	37 000	
Dampfmaschinen und andere Maschinen	"	2 715	17 464	30 780	2 181	9 262	33 554	
Maschinenteile	"	23 949	41 918	91 313	17 116	24 954	58 886	
Metallwaren	"	15 424	88 914	132 115	5 175	34 075	57 864	
Kraftwagen	{ Zahl	16	1 511	1 781	} 456	32 234	45 349	
	{ dz.	272	17 945	22 964				
Kautschuk- und Guttaperchawaren	"	650	2 449	5 390	1 509	6 668	16 540	
Postpakete	"	269	2 879	13 781	1 614	16 148	76 181	
Andere Waren	"	—	—	—	11 635	70 135	130 948	
Insgesamt					365 832	972 969	1370 577	

b) Ausfuhr aus dem Saargebiet nach Frankreich (Spezialhandel)

Bezeichnung der Waren	Einheiten	Mengen			Geschätzte Werte		
		1922	1923	1924	1922	1923	1924
						1 000 Fr.	
Häute und Felle	dz	6 378	7 878	7 714	2 527	4 396	4 776
Hörner, Klauen, Knochen von Tieren	"	4 418	4 872	2 887	141	167	119
Getreide (Körner und Mehl) einschl. Malz	"	1 324	3 033	4 799	131	336	582
Gewöhnliches Holz	t	30 062	15 532	21 942	3 250	1 744	2 962
Farben und Firnisse	"	800	3 530	2 026	12	94	67
Stratzen	dz	5 052	169	3 351	280	3	196
Bier	"	6 438	6 571	5 964	194	195	194
Steine und Erden für künstlerische u. gewerbl. Zwecke	"	18 462	12 594	42 575	86	74	281
Baumaterialien	t	122 703	211 703	255 158	6 239	5 836	6 992
Kohle, Koks und Preßkohle	"	3 598 610	3 281 253	5 278 827	331 561	322 266	525 965
Teer, Pech und Asphalt	"	13 037	22 692	33 919	2 319	8 100	0 085
Schweröle u. Petrolrückstände	dz	1 482	4 535	5 535	74	301	498
Roheisen	"	42 852	34 004	400	1 471	2 118	27
Eisen und Stahl	"	3 381 326	3 219 963	4 024 824	180 058	215 323	300 572
Hammerschlag und Hochofenschlacke	"	658 566	222 845	156 307	449	203	130
Kupfer	"	180	451	1 917	48	171	594
Zink	"	716	817	3 327	69	121	597
Ammoniaksulphat, roh oder raffiniert	"	75 847	54 614	72 158	5 559	5 411	7 035
Direkte Destillationsprodukte des Teers	"	163 808	78 223	99 991	17 200	9 178	10 948
Andere chem. Erzeugnisse	"	308 573	353 139	456 951	4 382	5 510	7 475
Farben, Tinten, Zeichenstifte und -kohle	"	1 468	745	818	413	290	153
Parfümerien und Seife	"	1 259	448	1 085	173	88	298
Steingutwaren	"	310 679	405 995	430 349	8 636	14 991	13 367
Porzellanwaren	"	17 705	17 786	21 285	2 195	3 096	4 293
Glas und Kristall	"	151 044	142 868	243 104	13 353	14 399	25 604
Papierwaren	"	1 247	1 800	1 700	174	220	190
Karton und Kartonnagen	"	4 319	4 198	6 072	297	298	450
Gegerbte Felle	"	283	60	157	512	93	225
Lederwaren aus natürlichem und künstlichem Leder	"	571	683	337	1 442	1 900	805
Dampf- und andere Antriebsmaschinen	"	31 611	23 920	33 982	5 267	6 831	10 661
Kessel	"	18 412	28 699	44 985	1 485	3 021	5 081
Maschinenteile	"	17 330	66 518	71 007	11 463	11 926	16 340
Metallwaren	"	310 587	366 655	469 755	46 870	64 817	79 206
Möbel	"	13 475	16 449	12 737	2 970	4 017	3 998
Holzwaren	"	6 775	1 685	1 380	481	246	266
Musikinstrumente	—	—	—	—	95	16	37
Wagen, außer Automobilen	dz	13 068	18 948	18 282	1 578	3 025	3 203
Drechslerwaren und Fächer	"	22	31	—	54	76	—
Spielwaren	"	84	32	31	40	31	8
Andere Waren	"	—	—	—	523	1 091	2 422
Insgesamt					654 071	712 019	1 046 712

3. a) Einfuhr an Bier ins Saargebiet

Rechnungsjahr 1. April bis 31. März	Einfachbier hl				Vollbier hl				Starkbier hl				Bier insgesamt hl			
	Einfuhr aus				Einfuhr aus				Einfuhr aus				Einfuhr aus			
	d. Reich	Frankr.	a. Länd.	Insges.	dem Reich	Frankreich	a. Länd.	Insgesamt	d. Reich	Frankr.	a. Länd.	Insges.	dem Reich	Frankreich	and. Länd.	Insgesamt
1921/22	4 551	—	—	4 551	192 762	11 562	—	204 324	1 629	3	—	1 632	198 942	11 565	—	210 507
1922/23	—	—	—	—	127 632	3 913	—	131 545	3 280	1	—	3 281	130 912	3 914	—	134 826
1923/24	—	—	—	—	87 157	31 801	658	119 616	607	453	—	1 060	87 764	32 254	658	120 676
1924/25	—	—	—	—	52 353	51 705	2 072	106 130	1 002	515	4	1 521	53 355	52 220	2 076	107 651
1925/26	—	—	—	—	485	69 249	5 803	75 537	4	727	—	731	489	69 976	5 803	76 268
1926/27	—	—	—	—	20	80 353	2 105	82 478	20	285	3	308	40	80 638	2 109	82 786
1927/28	—	—	—	—	3 995	68 528	1 715	74 238	529	152	—	681	4 524	68 680	1 715	74 919

b) Ausfuhr an Bier aus dem Saargebiet

Rechnungsjahr 1. April bis 31. März	Vollbier hl				Starkbier hl				Bier insgesamt hl			
	Ausfuhr nach				Ausfuhr nach				Ausfuhr nach			
	dem Reich	Frankreich	and. Länd.	Insgesamt	dem Reich	Frankreich	and. Länd.	Insgesamt	dem Reich	Frankreich	and. Länd.	Insgesamt
1921/22	26 853	4 856	—	31 709	400	—	—	400	27 253	4 856	—	32 109
1922/23	22 630	4 440	—	27 070	82	—	—	82	22 712	4 440	—	27 152
1923/24	6 158	4 382	—	10 540	135	22	—	157	6 293	4 404	—	10 697
1924/25	9 910	5 536	—	15 446	—	—	—	—	9 910	5 536	—	15 446
1925/26	3	8 071	—	8 074	—	—	—	—	3	8 071	—	8 074
1926/27	—	13 886	—	13 886	—	1 338	—	1 338	—	15 224	—	15 224
1927/28	6 001	22 010	—	28 011	142	12 535	—	12 677	6 143	34 545	—	40 688

4. Ein- und Ausfuhr des Saargebietes an Branntwein

Betriebsjahr 1. Okt. bis 30. Sept.	Einfuhr aus				Ausfuhr hl
	dem Reich hl	Frankreich hl	dem sonst. Ausl. hl	Insgesamt hl	
1922/23	4 202	20 822	—	25 024	7 750
1923/24	693	12 535	6	13 234	19 018
1924/25	1 459	8 484	101	10 044	2 496
1925/26	108	5 400	206	5 714	2
1926/27	265	5 538	15	5 818	—

5. a) Einfuhr des Saargebietes an Wein und Schaumwein

Rechnungs- jahr 1. April bis 31. März	Traubenwein				Obstwein				Traubenschaumwein				Obstschaumwein			
	aus dem Reich	aus Frankreich	aus dem sonst. Ausland	Insgesamt	aus dem Reich	aus Frankreich	aus dem sonst. Ausland	Insgesamt	aus dem Reich	aus Frankreich	aus dem sonst. Ausland	Insgesamt	aus dem Reich	aus Frankreich	aus dem sonst. Ausland	Insgesamt
	hl	hl	hl	hl	hl	hl	hl	hl	hl	hl	hl	hl	hl	hl	hl	hl
1921/22	60747	10571	44	71362	165	—	—	165	860	89	—	949	217	—	—	217
1922/23	41842	4866	1	46709	1834	8	—	1842	1935	182	—	2117	1097	—	—	1097
1923/24	32148	62655	998	95801	—	—	—	—	593	1533	—	2126	—	—	—	—
1924/25	16328	50884	615	67827	—	—	—	—	291	959	—	1250	—	—	—	—
1925/26	3972	46853	689	51514	11	28	—	39	10	862	—	872	—	—	—	—
1926/27	4275	51156	900	56331	69	73	—	142	27	1174	4	1205	—	—	—	—
1927/28	4923	30884	1275	37082	35	257	—	292	84	820	—	904	—	—	—	—

b) Ausfuhr des Saargebietes an Wein und Schaumwein

Rechnungsjahr 1. April bis 31. März	Wein hl	Schaum- wein hl	Insgesamt hl
1921/22	—	—	—
1922/23	—	—	—
1923/24	3 339	20	3 359
1924/25	4 695	45	4 740
1925/26	3 575	80	3 655
1926/27	1 619	76	1 695
1927/28	560	28	588

6. Ein- und Ausfuhr des Saargebietes an Tabakwaren

a) Einfuhr an Rohtabak

Rechnungs- jahr 1. 4. — 31. 3.	aus dem Reich	aus Frankreich	aus dem sonst. Steuerausl.	Insgesamt
	dz.	dz.	dz.	dz.
1923/24	—	—	—	—
1924/25	1 927	1 152	10 905	13 984
1925/26	2 079	354	9 392	11 825
1926/27	2 530	708	14 576	17 814
1927/28	3 932	342	19 710	23 984

b) Einfuhr an Tabakwaren

Rechnungs- jahr 1. 4. — 31. 3.	Zigarren aus				Zigaretten aus				Feingesch. Rauchtobak aus				Pfeifentobak, Kau- und Schnupftobak aus			
	dem Reich	Frankreich	dem sonst. Ausland	Insgesamt	dem Reich	Frankreich	dem sonst. Ausland	Insgesamt	dem Reich	Frank- reich	dem sonst. Ausl.	Ins- gesamt	dem Reich	Frank- reich	dem sonst. Ausl.	Ins- gesamt
	Stück								Doppelzentner							
1923/24	95 631 574	775 025	768 626	97 175 225	63 298 900	8 376 530	53 005 090	124 680 520	151	64	416	631	1 176	8	50	1 234
1924/25	12 913 495	109 235	1 113 360	14 136 090	39 055 580	11 377 155	62 968 031	113 400 816	5	130	292	427	1 220	330	466	2 016
1925/26	10 137 975	247 375	398 527	10 783 877	18 847 070	35 580 400	10 335 480	64 762 950	37	135	242	414	345	—	4	349
1926/27	11 141 591	71 000	944 110	12 156 701	22 572 010	15 545 070	32 685 685	70 802 765	55	425	569	1 049	511	18	5	534
1927/28	27 624 401	171 200	886 975	28 682 576	48 563 874	13 708 550	62 424 975	124 697 399	52	570	304	926	570	1	10	581

c) Ausfuhr an Tabakwaren

Rechnungs- jahr	Zigarren	Zigaretten	Feinschnitt	Pfeifentobak usw.	Insgesamt*)
	Stück		Doppelzentner		
1923/24	3 047 490	213 595 085	136	9 410	11 804
1924/25	5 931 442	159 677 130	93	4 200	6 127
1925/26	541 160	33 936 715	8	—	369
1926/27	675 773	26 409 725	258	2 608	3 157
1927/28	1 396 515	39 101 180	794	4 049	5 290

*) Zigarren und Zigaretten in Doppelzentner umgerechnet, 1 Zigarre = 4 gr, 1 Zigarette = 1 gr.

7. Güterbewegung auf den Saar- I. Saarbahn-

Nr.	Warengattung	Im ganzen		da						
				Binnen- Verkehr	Versand nach Deutsches Reich	Empf. von Reich	Versand Frank- reich ohne Elsaß- Lothr.	nach: Elsaß- Lothr.	Empfang von:	
		Versand to	Empfang to						Frank- reich ohne Elsaß- Lothr. to	Elsaß- Lothr. to
1	Abfälle v. Horn, Klauen, Häuten, Knochen usw.	742	13	53	520	7	—	169	—	6
2	Baumwolle, rohe Abfälle davon usw.	119	685	45	70	74	—	4	98	149
3	Bier	15852	10145	13888	—	270	417	1547	92	9426
4	Blei, Bleiwaren, Bleiasche, Bleiplatte	1009	436	159	89	58	582	44	318	19
5	Borke, Lohe, Gerbhölzer, Gerbstoffe	256	307	20	236	—	—	—	213	59
6 A	Braunkohle, rohe	—	105	—	—	105	—	—	—	—
6 B	Braunkohlenbriketts, Koks	463	29398	393	—	29232	20	50	—	133
7	Zement, Traß	11545	98315	10743	84	45003	64	652	748	49552
8	Chemikalien, Drogen	12102	9607	8914	532	1928	995	572	3416	4106
9	Dach, Stein, Teerpappe, Dachfilz	2054	576	1025	553	6	—	395	64	471
10	Düngemittel	206675	22970	20515	150605	401	17701	5151	10994	11416
11 A	Roheisen aller Art	70290	131113	16554	29135	24498	3770	3423	31591	67451
11 B	Luppen von Schweiß-eisen usw.	247078	45492	173665	46937	153	7333	5481	14880	28889
11 C	Altes Eisen	164187	64555	137470	3163	313	6975	11224	18031	45167
12 A	Stab- und Formeisen	628590	15764	89644	255429	442	113149	55848	1753	13157
12 B	Platten und Bleche	76220	6840	23297	26380	152	406	17719	3096	3565
12 C	Brücken u. andere Bauwerkteile	23175	3123	10369	3859	345	2946	4920	1410	1354
13	Eisenbahnschienen und Weichen u. Zubehör	109258	10083	30452	45971	278	14455	4751	970	8028
14	Eisenbahnschwellen, eiserne	111844	697	15759	79643	99	—	1103	230	368
15	Eiserne Achsen	14123	3274	9060	3084	366	789	884	1490	1093
16	Eiserne Dampfkessel, Maschinen, Maschinenteile	16181	6515	5948	3163	1787	4166	2411	3217	1282
17	Eiserne Röhren und Säulen	157817	2258	17590	52178	165	22958	25626	1538	520
18	Eisen- und Stahldraht	85128	4523	7447	35532	260	33381	5980	3628	397
19 A	Eisen- und Stahlwaren, nicht besonders genannt	62052	13014	25148	8631	977	12020	9664	5814	5562
19 B	Sonstige Metallwaren	907	1586	339	108	239	212	231	854	404
20	Eisenerz	3023	2661855	3023	—	135485	—	—	642579	1809862
21 A	Kies und Sand	259139	72499	251270	3589	51354	60	3875	2062	14832
21 B	Ton	3451	119197	2409	89	102946	774	1	2600	1152
21 C	Traß	—	—	—	—	—	—	—	—	—
21 D	Übrige Erde	89275	9126	77877	348	6328	215	1802	1247	749
22 A	Blei- und Zinkerz	58	64	—	58	19	—	—	—	45
22 B	Kupfererze	234	513	96	—	54	69	61	282	166
22 C	Übrige Erze	17776	28833	10391	83	6002	2925	3932	11429	4205
23	Farbhölzer	—	—	—	—	—	—	—	—	—
24	Fische und Schalthiere	908	2652	880	9	827	5	14	129	98
25	Flachs, Hanf, Heide, Werg	1	11	1	—	6	—	—	5	—
26	Fleisch einschl. Speck, auch konserviert	264	2569	243	—	130	12	9	1246	649
27	Garne und Twiste	272	342	66	162	50	34	9	97	195
28 A	Weizen und Spelz	6358	13299	5277	—	2763	64	1017	862	4758
28 B	Roggen	3793	7452	2248	13	2151	91	1440	2244	2945

bahnen nach Verkehrsbezirken
verkehr a) 1926

von:															
Vers. nach	Empf. von	Vers. nach	Empf. von	Versand nach	Empf. von	Vers. nach	Empf. von	Vers. nach	Empf. von	Vers. nach	Empf. von	Versand nach	Empf. von	Vers. nach	Empf. von
Tschechoslowakei		Deutsch-Oesterreich		Schweiz		Italien		Luxemburg		Holland		Belgien		Sonstiges Ausland	
to	to	to	to	to	to	to	to	to	to	to	to	to	to	to	to
—	—	—	—	—	—	—	—	—	—	—	—	—	—	—	—
—	5	—	—	—	10	—	11	—	—	—	—	—	338	—	—
—	357	—	—	—	—	—	—	—	—	—	—	—	—	—	—
—	—	—	—	—	—	—	—	16	—	—	—	123	37	—	—
—	—	—	—	—	—	—	—	—	—	—	—	—	35	—	—
—	—	—	—	—	—	—	—	—	—	—	—	—	—	—	—
—	—	—	—	—	—	—	—	—	18	—	—	—	15	—	—
—	—	—	—	—	—	—	—	9	2 972	—	—	—	33	—	—
—	—	—	—	10	—	—	—	872	31	—	11	207	115	—	—
—	—	—	—	—	—	8	—	73	—	—	—	—	35	—	—
460	—	6 533	10	3 748	55	161	—	1 021	—	30	—	735	94	15	—
315	—	345	—	2 755	42	3 455	—	41	173	590	—	9 667	7 367	40	—
382	—	—	—	2 977	—	—	—	—	1 564	—	—	9 830	6	473	—
625	—	—	—	—	273	4 134	—	152	529	—	—	114	242	330	—
—	17	152	—	33 198	—	1 205	—	1 456	382	346	—	78 000	13	162	—
—	—	185	—	7 792	—	—	—	17	7	—	—	429	15	—	—
—	—	—	—	—	—	—	—	265	6	1	—	815	8	—	—
—	—	—	—	1 772	—	224	—	557	807	42	—	11 026	—	8	—
—	—	—	—	850	—	483	—	251	—	3	—	6 649	—	—	—
—	—	—	—	5	4	82	1	2	88	56	—	152	232	9	—
1	—	7	9	55	43	7	—	134	26	8	1	168	150	113	—
193	—	163	—	1 995	—	4 083	—	1 250	13	2 670	—	29 006	22	105	—
—	—	—	—	398	—	33	6	54	—	—	—	2 303	232	—	—
—	6	15	—	737	21	42	—	959	453	637	8	4 199	173	—	—
—	—	—	—	—	6	—	—	13	16	—	8	4	59	—	—
—	—	—	—	—	159	—	—	—	63 155	—	—	—	10 615	—	—
—	66	—	9	160	—	—	—	120	10	—	—	35	4 116	30	—
—	8 096	—	—	—	—	—	—	32	—	1	—	145	4 403	—	—
—	—	—	—	—	—	—	—	—	—	—	—	—	—	—	—
—	65	—	—	—	—	—	—	7 954	10	—	30	1 079	697	—	—
—	—	—	—	—	—	—	—	—	—	—	—	—	—	—	—
—	—	—	—	—	1	—	—	8	4	—	6	—	—	—	—
—	—	—	—	—	1 911	—	—	—	177	—	—	462	4 092	—	—
—	—	—	—	—	1	—	—	—	9	—	784	—	—	—	—
—	—	—	—	—	—	—	—	—	—	—	—	—	804	—	—
—	—	—	—	—	5	—	6	—	—	—	—	—	533	—	—
—	—	—	—	—	—	—	—	1	—	—	—	—	—	—	—
—	—	—	—	—	—	—	—	—	30	—	—	—	4 886	—	—
—	—	—	—	1	—	—	—	—	—	—	—	—	112	—	—

Nr.	Warengattung	Im ganzen		da						
				Binnen- Verkehr	Versand nach Deutsches Reich	Empf. von Reich	Versand Frank- reich ohne Elsaß- Lothr. to	nach: Elsaß- Lothr. to	Empfang von:	
		Versand to	Empfang to						Frank- reich ohne Elsaß- Lothr. to	Elsaß- Lothr. to
28 C	Hafer	1962	10461	1877	—	222	—	80	2981	7 196
28 D	Gerste	689	8674	637	—	2	—	52	2707	5 965
28 E	Hülsenfrüchte	465	1915	444	3	418	10	8	200	1 027
28 F	Mais (Kukuruz)	135	1037	129	—	—	—	6	240	687
28 G	Malz	4089	8283	3691	393	136	—	5	2970	5 162
28 H	Lein- und Ölsamen	21	108	18	1	7	—	2	33	58
28 I	Andere Samereien	29	218	13	2	47	—	14	27	136
29	Glas und Glaswaren	39736	3421	2208	16887	404	13251	5381	2242	726
30	Häute, Felle, Leder, Pelzwaren	2980	1662	895	550	487	380	1140	423	718
31 A	Rund-(Stammholz)holz	30900	23059	20576	2217	9081	46	7242	3736	10 021
31 B	Nutzholz	32192	65762	28778	694	19843	382	2013	5390	35 600
31 C ¹	Brennholz	23167	1596	7005	5834	536	53	7432	79	969
31 C ²	Eisenbahnschwellen, hölzerne	22039	2692	13374	7408	463	85	1052	293	1 917
31 C ³	Grubenholz	158629	293119	144374	261	194521	115	12734	53839	18 917
31 D	Außereurop Holz	—	—	—	—	—	—	—	—	—
32	Holzzeugmasse	630	235	586	44	131	—	—	6	98
33	Hopfen	45	144	43	—	70	—	2	—	37
34	lute	127	105	44	—	17	10	49	10	78
35	Kaffee, Kaffeesatz, Kakao, Tee	2333	3140	2299	15	238	9	8	976	1 630
36	Kalk, gebrannter	157566	15198	153622	2328	954	—	1601	581	12 983
37	Kartoffeln	32480	61437	30414	65	32192	489	1593	1267	14 481
38	Knochen	1606	110	424	778	—	282	102	—	110
39	Knochenkohle	—	—	—	—	—	—	—	—	—
40	Lumpen	5087	1584	1472	1256	972	348	399	16	596
41 A	Mehl, Mühlenereug- nisse	27548	50694	22402	3981	1187	118	1007	20017	29 354
41 B	Kleie	5221	5983	4570	394	1175	—	188	348	4 459
42	Obst, Gemüse, Pflanzen	4489	17188	3909	417	2416	59	99	5435	7 185
43	Öle (außer Mineralölen, Fette, Tran, Talg	8160	13878	7579	125	622	42	273	4907	5 067
44	Ölkuchen, -mehl	316	781	238	10	41	1	67	213	429
45	Papier, Pappe, Papier- waren	4094	8710	2533	168	3596	375	1006	3011	1 732
46	Petroleum und andere Mineralöle	42396	14900	14132	11487	1516	7482	6151	262	5 264
47	Reis, Reismehl, Reis- kleie	403	1364	388	—	—	—	15	1033	147
48	Tonröhren	5426	4357	3640	306	287	7	1430	360	3 710
49	Rüben, Rübenschnitzel	552	1136	547	—	215	—	5	—	921
50	Rübensirup, Melasse	426	2345	355	—	162	2	69	1657	521
51	Salpetersäure, Salzsäure	140	1605	138	—	12	—	2	3	1 587
52	Salz (außer Kalizalz)	1633	9967	1457	100	142	60	16	49	9 776
53	Schiefer	71	832	71	—	106	—	—	65	16
54	Schwefelsäure	1442	19148	692	17	25	—	727	4652	6 840
55 A	Soda, rohe	10	7433	10	—	—	—	—	422	6 999
55 B	Soda, kaustische	177	1649	154	—	—	3	—	796	831
56	Spiritus	1069	933	979	99	22	—	—	599	291
57	Stärke, Kartoffelmehl usw.	62	610	61	—	6	—	1	532	52
58	Steine, einfach behauen	1387	1653	1338	29	873	10	10	197	562
59 A	Mauersteine, gebrannte	295973	41485	188983	47579	19723	12642	44172	2738	17 722
59 B	Pflastersteine	16253	54973	13773	757	53978	—	1803	225	139
59 C	Schwemmsteine	5470	506	5442	1	204	—	26	—	113
59 D	Kalksteine	16897	53024	35457	1007	31151	—	14	1311	881
59 E	Kleinschlag, Steingruß, Steinschotter	302883	56030	290030	5896	54324	—	6383	112	1 574
59 F	Übrige Steine	66057	24080	55908	6199	17317	212	2008	3986	2 483

verkehr a) 1926

von:															
Vers. nach	Empf. von	Vers. nach	Empf. von	Versand nach	Empf. von	Vers. nach	Empf. von	Vers. nach	Empf. von	Vers. nach	Empf. von	Versand nach	Empf. von	Vers. nach	Empf. von
Tschecho- Slowakei		Deutsch- Oesterreich		Schweiz		Italien		Luxemburg		Holland		Belgien		Sonstiges Ausland	
to	to	to	to	to	to	to	to	to	to	to	to	to	to	to	to
—	—	—	—	15	10	—	—	—	—	—	10	—	30	—	2
—	—	—	—	—	—	—	—	—	—	—	—	—	—	—	—
—	—	—	15	—	25	—	—	—	—	—	146	—	84	—	—
—	—	—	—	—	—	—	—	—	—	—	20	—	90	—	—
—	—	—	—	—	—	—	—	—	15	—	—	—	—	—	—
—	—	—	—	—	—	—	—	—	—	—	2	—	8	—	—
—	—	—	—	—	—	—	—	—	6	—	3	—	5	—	—
—	—	—	—	258	—	857	—	44	8	151	34	630	7	69	—
—	13	—	—	—	—	—	—	5	1	—	—	10	20	—	—
—	150	—	14	526	—	—	—	226	57	67	—	—	—	—	—
—	1 033	—	2423	84	75	—	—	140	96	84	46	63	149	—	1 061
—	—	—	—	2 723	—	—	—	120	12	—	—	—	—	—	—
—	—	—	12	—	—	—	—	—	7	—	—	120	—	—	—
—	9 579	20	8233	127	12	—	—	969	—	—	—	29	—	—	8 018
—	—	—	—	—	—	—	—	—	—	—	—	—	—	—	—
—	25	—	12	—	—	—	—	—	—	—	—	—	—	—	—
—	—	—	—	—	—	—	—	—	—	—	—	24	—	—	—
—	—	—	10	—	62	1	—	—	—	1	157	67	—	—	—
—	—	—	—	—	—	—	—	15	10	—	—	—	27	—	—
—	9	—	—	—	429	—	411	—	416	—	234	—	3 281	—	12 636
—	—	—	—	20	—	—	—	—	—	—	—	—	—	—	—
—	—	—	—	31	—	74	—	—	—	—	—	1 507	—	—	—
—	—	—	55	—	—	—	—	30	11	—	10	10	50	—	10
—	—	—	—	—	—	—	—	—	5	—	—	75	—	—	—
—	—	—	39	—	546	—	295	1	42	—	1 120	—	110	4	—
—	—	—	—	—	—	—	—	107	2	22	2 358	12	922	—	—
—	—	—	—	—	—	—	—	—	—	—	—	—	98	—	—
—	—	—	—	—	236	—	—	7	—	—	—	5	135	—	—
—	—	—	—	1 327	—	145	—	155	—	—	513	1 471	5 591	46	1 654
—	—	—	—	—	—	—	5	—	—	—	179	—	—	—	—
—	—	—	—	—	—	—	—	43	—	—	—	—	—	—	—
—	—	—	—	—	—	—	—	—	5	—	—	—	—	—	—
—	—	—	—	—	—	—	—	—	—	—	—	—	3	—	—
—	—	—	—	—	—	—	—	—	—	—	—	—	—	—	—
—	—	—	—	—	—	—	—	—	350	—	—	—	295	—	—
—	—	—	—	—	—	—	—	6	—	—	31	—	7 600	—	—
—	—	—	—	—	—	—	—	—	12	—	—	—	—	—	—
—	—	—	—	20	—	—	—	—	—	—	22	—	—	—	—
—	—	—	—	—	—	—	—	—	—	—	—	—	12	—	—
—	—	—	—	—	—	—	—	—	—	—	20	—	—	—	—
8	71	14	33	1 017	—	—	20	374	262	263	—	880	856	—	—
—	—	—	—	—	—	—	514	—	20	—	—	—	17	121	—
—	—	1	—	—	—	—	—	—	189	—	—	—	46	—	—
—	—	—	35	—	—	—	—	—	19	—	—	—	—	—	—
—	—	—	—	—	—	—	—	514	20	—	—	60	—	—	—
—	—	—	75	2	—	—	63	1 687	14	3	9	38	133	—	—

Nr.	Warengattung	Im ganzen		da						
				Binnen-Verkehr	Versand nach	Empf. von	Versand nach:		Empfang von:	
		Versand to	Empfang to				Frankr. reich ohne Elsaß-Lothr.	Elsaß-Lothr.	Frankr. reich ohne Elsaß-Lothr.	Elsaß-Lothr.
		to	to	to	to	to	to	to	to	to
60 A	Steinkohlen	11 409 141	284 593	4 540 313	864 159	159 180	3 609 681	1 157 820	1 567	122 002
60 B	Steinkohlenbriketts . . .	117	515	117	—	400	—	—	—	—
60 C	Steinkohlenkoks . . .	435 277	78 576	271 540	2 040	53 591	29 309	64 266	15 090	9 718
61	Tabak, Zigarren usw.	318	1 990	78	101	869	104	3	35	38
62	Teer, Pech, Asphalt, Harz usw. . . .	83 178	6 553	23 824	23 993	2 187	6 358	16 612	659	3 458
63	Ton- und Zement-waren	9 706	1 398	3 334	2 419	190	1 041	1 032	365	791
64	Torf, Torfstreu, Holzkohlen	287	213	203	35	158	—	36	23	12
65	Wein	2 446	5 990	765	1 642	457	24	15	4 577	947
66	Wolle aller Art . . .	83	47	18	53	20	6	6	17	10
67	Zink	1 826	3 694	504	86	360	1 089	76	1 197	189
68 A	Zucker, roh	10	193	10	—	8	—	—	97	48
68 B	Zucker, raffiniert . . .	4 054	13 952	4 043	3	50	—	8	9 103	3 347
69	Sammelladungen . . .	823	409	745	15	38	19	42	56	304
70 A	Heu	1 643	7 782	1 136	454	40	—	63	1 728	5 995
70 B	Stroh	1 407	5 916	1 317	32	52	5	57	3 967	1 885
71 A	Mineralwasser	1 038	990	1 038	—	295	—	—	84	610
71 B	Milch und Milchgefäße	13 108	18 852	11 828	—	28	394	891	2 343	16 448
71 C	Übrige Güter	86 791	70 203	50 846	6 198	23 762	5 377	17 261	13 210	29 670
	Summe 1—71 C	15 778 934	4 800 844	6 952 289	1 768 791	1 106 788	3 943 579	1 534 584	954 799	2 511 459
72	Pferde (auch Fohlen)	Stück	Stück	Stück	Stück	Stück	Stück	Stück	Stück	Stück
	Esels, Maulesels . . .	278	384	193	35	126	22	26	126	126
73 A	Stiere, Ochsen	3 695	16 085	3 622	36	14	2	35	2 241	6 829
73 B	Kühe, Rinder, Färsen	5 295	10 802	5 118	58	73	66	54	4 290	6 438
73 C	Kälber	4 201	7 008	4 008	181	1	—	12	2 943	4 048
74	Schafe, Ziegen, Lämmer	466	962	302	—	679	—	167	39	241
75 A	Schweine	7 315	27 607	6 602	716	191	—	—	12 546	4 027
75 B	Ferkel	20 837	24 983	3 584	17 059	736	—	199	1 547	19 352
76	Geflügel, lebendes und sonstige Tiere	32 924	3 280	16 948	15 586	45	40	350	288	2 947

verkehr a) 1926

[illegible]

I. Saarbahn-

Nr.	Warengattung	Im ganzen		da						
				Binnen-Verkehr	Versand nach Deutsches Reich	Empf. von Reich	Versand nach:		Empfang von:	
		Versand to	Empfang to				Frankreich ohne Elsaß-Lothr. to	Elsaß-Lothr. to	Frankreich ohne Elsaß-Lothr. to	Elsaß-Lothr. to
1	Abfälle v. Horn, Klauen, Häuten, Knochen usw.	386	71	103	227	40	—	56	—	31
2	Baumwolle, rohe Abfälle davon usw. . .	245	776	54	177	162	3	1	85	82
3	Bier	16260	9190	12725	—	421	1565	1946	3	8490
4	Blei, Bleiwaren, Bleiasche, Bleiplatte . .	434	568	129	166	60	96	39	430	38
5	Borke, Lohe, Gerbhölzer, Gerbstoffe . .	245	579	55	128	—	—	62	534	—
6 A	Braunkohle, rohe . .	—	105	—	—	85	—	—	—	—
6 B	Braunkohlenbriketts, Koks	790	38391	696	—	38361	—	94	—	30
7	Zement, Traß	47042	83041	25593	19502	46164	564	1465	737	32286
8	Chemikalien, Drogen .	12258	8147	8749	1316	2727	901	348	2219	2929
9	Dach-, Stein-, Teerpappe Dachflz.	1567	559	931	407	28	3	226	174	331
10	Düngemittel	214586	17062	16672	160520	1074	23379	4114	5833	9607
11 A	Roheisen aller Art . .	75411	146403	27054	32394	26349	6246	6716	21024	87231
11 B	Luppen von Schweiß-eisen usw.	273480	66909	179243	49132	—	9378	7689	32125	28517
11 C	Altes Eisen	152872	68615	118024	12036	200	6454	6943	29688	48392
12 A	Stab- und Formeisen .	722781	36503	72261	450522	549	45968	43666	4500	30820
12 B	Platten und Bleche . .	168124	5958	24049	104488	37	3219	17003	2505	3219
12 C	Brücken u. andere Bauwerkteile	21776	3320	10988	5596	522	1226	3293	897	1861
13	Eisenbahnschienen und Weichen u. Zubehör	142134	7788	29476	96476	674	2675	9097	1065	4469
14	Eisenbahnschwellen, eiserne	135367	309	18070	108894	2	3155	2206	23	284
15	Eiserne Achsen	13708	3618	8421	2326	474	757	1560	2205	813
16	Eiserne Dampfkessel, Maschinen, Maschinenteile	21688	12014	7405	10216	5956	1228	1008	4422	1359
17	Eiserne Röhren und Säulen	160594	2362	12800	86290	228	6168	31299	1425	653
18	Eisen- und Stahl Draht	108355	4940	6943	67006	377	24485	2575	3384	543
19 A	Eisen- und Stahlwaren, nicht besonders genannt	58667	20175	24959	8303	7132	10483	6676	6392	6088
19 B	Sonstige Metallwaren .	1261	1942	443	284	620	335	176	868	396
20	Eisenerz	1728	2799566	298	—	80854	705	15	855471	1826227
21 A	Kies und Sand	228165	80999	220892	2835	59130	6	3672	2798	13633
21 B	Ton	3699	114193	2358	93	97735	960	197	935	858
21 C	Traß	3	137	3	—	137	—	—	—	—
21 D	Übrige Erde	102873	11068	92889	743	8634	696	2371	1105	954
22 A	Blei- und Zinkerz . .	—	11	—	—	5	—	—	—	6
22 B	Kupfererze	211	219	90	3	16	70	46	146	32
22 C	Übrige Erze	17701	69883	11343	119	53333	185	5421	8090	1427
23	Farbhölzer	—	—	—	—	—	—	—	—	—
24	Fische und Schattiere .	1132	3029	1116	9	1342	2	5	142	58
25	Flachs, Hanf, Hede, Werg	1	7	1	—	1	—	—	5	1
26	Fleisch einschl. Speck, auch konserviert . .	729	1360	341	348	152	7	33	512	576
27	Garne und Twiste . .	408	148	11	392	—	4	1	52	96
28 A	Weizen und Spelz . . .	6921	18469	6778	35	2368	—	108	2280	5897
28 B	Roggen	1573	7341	1315	12	2019	15	229	1638	3254

verkehr b) 1927[illegible]

Nr.	Warengattung	Im ganzen		da						
		Versand to	Empfang to	Binnen- Verkehr to	Versand nach Deutsches to	Empf. von Reich to	Versand Frank- reich ohne Elsaß Lothr. to	nach: Elsaß- Lothr. to	Empfang von:	
									Frank- reich ohne Elsaß- Lothr. to	Elsaß- Lothr. to
28 C	Hafer	1556	8729	1490	—	271	20	46	2773	5575
28 D	Gerste	1165	8763	1129	—	59	—	36	2998	5706
28 E	Hülsenfrüchte	647	1724	613	10	800	10	14	88	712
28 F	Mais (Kukuruz)	376	1750	376	—	35	—	—	244	1157
28 G	Malz	3926	7614	3014	808	128	—	89	9	4706
28 H	Lein- und Ölsamen	20	146	18	—	5	—	2	2	64
28 I	Andere Sämereien	61	274	52	1	81	4	4	22	151
29	Glas und Glaswaren	35461	3549	2171	23191	911	6588	2736	2080	472
30	Häute, Felle, Leder, Pelzwaren	4681	1667	1325	2175	101	268	904	637	904
31 A	Rund-(Stammholz)holz	26461	16805	17604	4327	4013	101	4288	1714	10611
31 B	Nutzholz	26755	74761	20268	3546	15798	167	2550	5140	47299
31 C ¹	Brennholz	18231	2315	8302	7511	548	2	1854	90	1582
31 C ²	Eisenbahnschwellen hölzerne	22605	4274	7853	4048	319	84	8158	604	1291
31 C ³	Grubenholz	179918	271686	172684	178	189220	66	6841	37942	40059
31 D	Außereurop Holz	—	—	—	—	—	—	—	—	—
32	Holzzeugmasse	—	—	—	—	—	—	101	—	101
33	Hopfen	99	197	95	—	146	—	3	—	31
34	Jute	77	101	37	2	71	2	23	7	23
35	Kaffee, Kaffeesatz, Kakao, Tee	2294	3001	2221	19	449	29	16	798	1082
36	Kalk, gebrannter	168477	19979	166653	1024	310	—	675	233	15170
37	Kartoffeln	27478	63611	24029	73	26753	1061	2315	2857	20793
38	Knochen	1634	59	453	545	—	387	249	—	59
39	Knochenkohle	—	—	—	—	—	—	—	—	—
40	Lumpen	4535	1000	1146	1735	474	125	290	5	521
41 A	Mehl, Mühlenzeug- nisse	21301	46466	19412	1395	2547	34	400	13635	30065
41 B	Kleie	5416	8165	4790	476	969	15	135	1476	5590
42	Obst, Gemüse, Pflanzen Öle (außer Mineralölen)	4348	16513	3940	284	1570	32	85	5923	6212
43	Fette, Tran, Talg	7989	13108	7359	149	1075	17	384	4239	3688
44	Ölkuchen, -mehl	358	1360	309	25	106	6	18	511	527
45	Papier, Pappe, Papier- waren	4318	9156	2578	743	4374	116	869	2601	1775
46	Petroleum und andere Mineralöle	52472	18118	15985	22323	1624	5173	6243	313	7732
47	Reis, Reismehl, Reis- kleie	319	1270	319	—	5	—	—	938	158
48	Tonröhren	6985	5477	4724	1323	241	12	926	353	4822
49	Rüben, Rübenschnitzel	310	1302	310	—	596	—	—	60	646
50	Rübensirup, Melasse	541	2747	526	—	406	1	14	1658	681
51	Salpetersäure, Salzsäure	29	1448	9	—	4	17	3	67	1372
52	Salz (außer Kalisalz)	865	10245	865	—	164	—	—	266	9815
53	Schiefer	94	1142	55	33	186	1	5	227	142
54	Schwefelsäure	1290	19189	1060	68	6	1	161	9330	4719
55 A	Soda, rohe	54	7719	54	—	—	—	—	706	7013
55 B	Soda, kaustische	66	924	36	28	15	—	2	631	267
56	Spiritus	437	727	431	—	23	2	4	425	277
57	Stärke, Kartoffelmehl usw.	131	746	111	—	7	10	—	670	44
58	Steine, einfach behauen	372	1245	340	32	635	—	—	202	369
59 A	Mauersteine, gebrannte	307291	54453	182394	78448	23782	11881	31164	4408	25023
59 B	Pflastersteine	18518	36104	16548	130	33393	—	1840	528	2183
59 C	Schwemmsteine	6721	448	6644	37	271	—	40	—	132
59 D	Kalksteine	10586	27697	9529	1027	13338	—	30	373	223
59 E	Kleinschlag, Steingruß, Steinschotter	379736	63162	351005	18470	59316	—	10261	20	3826
59 F	Übrige Steine	62202	29087	45173	10247	12201	1355	2411	11216	3875

verkehr b) 1927

von :															
Vers. nach	Empf. von	Vers. nach	Empf. von	Versand nach	Empf. von	Vers. nach	Empf. von	Vers. nach	Empf. von	Vers. nach	Empf. von	Versand nach	Empf. von	Vers. nach	Empf. von
Tschecho- Slowakei		Deutsch- Oesterreich		Schweiz		Italien		Luxemburg		Holland		Belgien		Sonstiges Ausland	
to	to	to	to	to	to	to	to	to	to	to	to	to	to	to	to
—	—	—	—	—	—	—	—	—	—	—	20	—	90	—	—
—	—	—	—	—	10	—	—	—	—	—	112	—	1	—	—
—	—	—	—	—	—	—	—	—	—	—	—	—	314	—	—
—	—	—	—	—	—	—	—	—	—	—	15	—	—	—	11
—	—	—	—	—	—	—	—	—	—	—	18	—	57	—	—
—	—	—	—	—	—	—	—	—	—	—	3	—	17	—	—
1	—	—	2	60	—	65	—	28	1	156	72	465	10	—	—
7	—	—	—	—	16	—	—	2	1	—	—	—	8	—	—
—	231	—	124	141	—	—	—	—	—	—	18	—	37	—	57
—	117	—	5594	15	—	—	—	112	117	79	—	18	556	—	140
—	—	—	75	446	—	—	—	—	20	70	—	—	—	46	—
—	—	—	—	—	—	—	—	49	115	—	—	2413	1909	—	36
—	1012	—	1481	11	—	—	57	149	123	—	—	—	—	—	1747
—	—	—	—	—	—	—	—	—	—	—	—	—	—	—	—
—	6	—	14	—	—	—	—	1	—	—	—	—	—	—	—
—	—	—	—	—	—	—	—	—	—	—	—	13	—	—	—
—	—	—	—	—	18	—	—	8	—	1	583	—	71	—	—
—	—	—	—	—	—	—	—	125	612	—	—	—	295	—	—
—	15	—	36	—	254	—	232	—	32	—	5179	—	207	—	7252
—	—	—	—	—	—	—	—	—	—	—	—	—	—	—	—
26	—	—	—	—	—	75	—	—	—	—	—	1138	—	—	—
—	—	—	1	60	—	—	—	—	10	—	16	—	187	—	—
—	—	—	—	—	6	—	—	—	—	—	75	—	44	—	—
—	7	—	—	—	243	—	413	1	42	1	1841	—	262	5	—
—	—	—	—	—	—	—	—	80	12	—	2732	—	1362	—	—
—	—	—	—	—	—	—	—	—	—	—	—	—	216	—	—
11	1	—	—	—	43	—	—	—	—	—	—	1	361	—	1
—	—	—	—	763	—	105	—	304	—	—	61	1576	6538	—	1850
—	—	—	—	—	—	—	—	—	—	—	169	—	—	—	—
—	61	—	—	—	—	—	—	—	—	—	—	—	—	—	—
—	—	—	—	—	—	—	—	—	—	—	2	—	—	—	—
—	—	—	—	—	—	—	—	—	—	—	—	—	5	—	—
—	20	—	—	—	—	—	—	—	—	—	—	—	375	—	—
—	—	—	—	—	—	—	—	—	—	—	—	—	5134	—	—
—	—	—	—	—	—	—	—	—	—	—	11	—	—	—	—
—	—	—	—	—	2	—	—	—	—	—	—	—	—	—	—
—	—	6	—	—	—	—	—	4	—	—	25	—	—	—	—
18	15	36	702	1106	—	12	—	390	113	610	—	1173	390	59	20
—	—	—	—	—	—	—	—	—	45	—	—	—	—	—	—
—	—	—	—	—	—	—	—	—	921	—	40	—	1352	—	—
—	—	—	—	—	—	—	—	—	—	—	—	—	—	—	—
—	—	4	31	—	—	—	—	2140	39	16	—	856	—	—	—

Nr.	Warengattung	Im ganzen		da						
				Binnen- Verkehr	Versand nach Deutsches Reich	Empf. von Reich	Versand Frank- reich ohne Elsaß- Lothr.	nach: Elsaß- Lothr.	Empfang von:	
		Versand to	Empfang to						Frank- reich ohne Elsaß- Lothr.	Elsaß- Lothr.
60 A	Steinkohlen	11348215	283 399	4 922 883	1 207 871	178 621	2 858 790	1093 263	330	94 751
60 B	Steinkohlenbriketts . . .	825	28	662	—	—	—	163	18	—
60 C	Steinkohlenkoks	394 927	71 693	271 021	1 458	52 806	19 267	44 212	7 518	8 884
61	Tabak, Zigarren usw.	141	2 336	39	28	898	67	—	38	117
62	Teer, Pech, Asphalt, Harz usw.	112 804	6 405	36 028	48 669	3 565	5 441	13 053	243	1 827
63	Ton- und Zement- waren	10 260	1 827	4 444	3 237	858	517	828	183	699
64	Torf, Torfstreu, Holz- kohlen	321	578	210	74	415	7	30	60	48
65	Wein	1 430	4 329	477	937	396	6	10	3 021	808
66	Wolle aller Art	140	103	25	106	29	3	6	30	39
67	Zink	2 856	3 790	933	85	275	1 740	66	1 072	136
68 A	Zucker, roh	5	26	5	—	—	—	—	15	11
68 B	Zucker, raffiniert . . .	3 907	16 311	3 879	3	5	10	15	13 404	2 830
69	Sammelladungen	570	297	535	18	36	—	—	26	158
70 A	Heu	784	5 578	752	4	47	—	28	1 058	4 473
70 B	Stroh	1 107	4 086	1 077	—	31	5	25	2 841	1 191
71 A	Mineralwasser	770	1 369	765	5	583	—	—	63	721
71 B	Milch und Milchgefäße .	12 467	19 766	11 656	43	60	175	593	1 788	17 897
71 C	Übrige Güter	88 749	82 705	53 086	7 934	34 560	4 921	12 636	12 955	31 314
	Summe 1—71 C	16 115 684	5 020 657	7 358 632	2 675 984	1 108 616	3 069 374	1 411 473	1 150 169	2 566 637
72	Pferde (auch Fohlen)	Stück	Stück	Stück	Stück	Stück	Stück	Stück	Stück	Stück
	Esel, Maulesel	358	245	248	98	70	3	8	10	159
73 A	Stiere, Ochsen	4 614	23 024	4 532	36	9	—	46	12 919	10 073
73 B	Kühe, Rinder, Färsen .	5 429	11 411	5 327	86	36	—	16	4 168	7 197
73 C	Kälber	3 427	9 497	3 424	1	—	—	2	4 213	5 193
74	Schafe, Ziegen, Lämmer	80	408	28	49	287	—	1	2	119
75 A	Schweine	6 918	60 618	6 863	—	1 516	55	—	206	55 559
75 B	Ferkel	18 486	75 741	3 336	134	64 857	10 126	4 890	805	5 107
76	Geflügel, lebendes und sons- tige Tiere	59 638	4 768	27 385	16 575	23	34	15 644	34	—

verkehr b) 1927

von:															
Vers. nach	Empf. von	Vers. nach	Empf. von	Versand nach	Empf. von	Vers. nach	Empf. von	Vers. nach	Empf. von	Vers. nach	Empf. von	Versand nach	Empf. von	Vers. nach	Empf. von
Tschecho- Slowakei		Deutsch- Oesterreich		Schweiz		Italien		Luxemburg		Holland		Belgien		Sonstiges Ausland	
to	to	to	to	to	to	to	to	to	to	to	to	to	to	to	to
40	—	24 112	—	488 808	—	436 804	—	100 268	148	—	10	215 021	5 704	305	—
—	—	—	—	—	—	—	—	—	—	—	—	—	10	—	—
—	—	—	—	15 290	—	43003	57	676	15	—	—	—	2 393	—	20
—	—	—	—	—	—	—	—	2	92	4	1073	1	113	—	5
—	—	15	15	632	410	103	—	2 810	1	385	302	5 544	20	124	22
33	29	8	40	135	—	28	—	79	—	121	—	766	13	64	5
—	—	—	—	—	—	—	—	—	—	—	40	—	15	—	—
—	—	—	—	—	5	—	—	—	99	—	—	—	—	—	—
—	—	—	—	—	—	—	—	—	—	—	—	—	5	—	—
—	—	—	—	—	—	—	—	—	72	—	19	32	2 026	—	190
—	—	—	—	—	—	—	—	—	—	—	—	—	—	—	—
—	—	—	—	—	—	—	—	—	—	—	4	—	68	—	—
—	—	—	—	—	—	—	—	14	—	—	18	3	59	—	—
—	—	—	—	—	—	—	—	—	—	—	—	—	—	—	—
—	2	—	—	—	—	—	—	—	—	—	—	—	15	—	—
—	—	—	—	—	—	—	—	—	—	—	—	—	—	—	—
87	2	28	59	81	769	—	—	296	1 711	2 932	333	5 957	942	791	—
4 872	9 977	29 611	8 390	549 236	11 341	492 689	778	120 574	38 215	9 002	14 074	390 446	80 664	3 791	11 356
Stck.	Stück	Stück	Stück	Stück	Stück	Stück	Stck.	Stück	Stück	Stück	Stck.	Stück	Stück	Stck.	Stück
—	—	—	—	—	—	—	—	—	1	—	—	1	5	—	—
—	—	—	—	—	23	—	—	—	—	—	—	—	—	—	—
—	—	—	—	—	—	—	—	—	10	—	—	—	—	—	—
—	37	—	—	—	—	—	—	—	54	—	—	—	—	—	—
—	—	—	—	—	—	—	—	—	—	—	—	—	—	—	—
—	—	—	—	—	—	—	—	—	3 296	—	—	—	41	—	—
—	—	—	—	—	—	—	—	—	4 972	—	—	—	—	—	—
—	—	—	—	—	—	—	—	—	—	—	—	—	—	—	—
—	—	—	—	—	—	—	—	—	4 634	—	—	—	47	—	—

II. Verkehr der Gemeinschaftsstationen Bous, Dillingen, Hostenbach-West, Völklingen

a) 1926

Nr.	Warengattung	Im ganzen		Ver-	Emp-	Versand nach		Empfang von		Ver-	Emp-	Ver-	Emp-	Ver-	Emp-	Ver-	Emp-	Ver-	Emp-
		Versand	Empfang	sand	fang	Frankr.	Elsaß-	Frankr.	Elsaß-	sand	fang	sand	fang	sand	fang	sand	fang	sand	fang
		to	to	nach	von	o Els.-	Lothringen	o Els.-	Lothringen	nach	von	nach	von	nach	von	nach	von	nach	von
				Deutsches Reich		Lothr.		Lothr.		Italien		Luxemburg		Holland		Belgien		Sonstiges Ausland	
				to	to	to	to	to	to	to	to	to	to	to	to	to	to	to	to
1	Abfälle v. Horn, Klauen, Häuten, Knochen usw.	—	—	—	—	—	—	—	—	—	—	—	—	—	—	—	—	—	—
2	Baumwolle, rohe, Abfälle davon usw.	—	—	—	—	—	—	—	—	—	—	—	—	—	—	—	—	—	—
3	Bier	—	953	—	—	—	—	25	928	—	—	—	—	—	—	—	—	—	—
4	Blei, Bleiwaren, Bleiasche, Bleiplatte	10	11	—	—	—	10	11	—	—	—	—	—	—	—	—	—	—	—
5	Borke, Lohe, Gerbhölzer, Gerbstoffe	—	—	—	—	—	—	—	—	—	—	—	—	—	—	—	—	—	—
6	Braunkohle, rohe	—	—	—	—	—	—	—	—	—	—	—	—	—	—	—	—	—	—
6b	Braunkohlenbriketts, Koks	55	—	—	—	—	55	—	—	—	—	—	—	—	—	—	—	—	—
7	Zement, Traß	75	12237	—	—	—	75	82	12060	—	—	—	95	—	—	—	—	—	—
8	Chemikalien, Drogen	4178	9350	—	—	3742	436	2875	3742	—	—	—	210	—	—	—	2523	—	—
9	Dach-, Stein-, Teerpappe, Dachfilz	—	—	—	—	—	—	—	—	—	—	—	—	—	—	—	—	—	—
10	Düngemittel	40141	1275	556	—	20703	12911	80	1195	4383	—	—	—	405	—	1183	—	—	—
11A	Roheisen aller Art	5622	51033	—	—	3030	1215	21661	22539	473	—	—	640	—	25	904	6168	—	—
11B	Luppen von Schweiß-eisen usw.	36391	—	—	—	10894	2721	—	—	—	—	902	—	180	—	21694	—	—	—
11C	Altes Eisen	2406	69045	—	—	355	589	27553	36564	1462	—	—	—	—	—	4928	—	—	—
12A	Stab- u. Formeisen	150971	478	351	—	86612	17709	57	421	1248	—	157	—	2928	—	41566	—	400	—
12B	Platten u. Bleche	140631	92	—	—	64406	12797	—	92	280	—	—	—	1740	—	61408	—	—	—
12C	Brücken und andere Bauteile	—	24	—	—	—	—	24	—	—	—	—	—	—	—	—	—	—	—
13	Eisenbahnschienen und Weichen und Zubehör	236	507	—	—	162	74	—	507	—	—	—	—	—	—	—	—	—	—
14	Eisenbahnschwellen	—	—	—	—	—	—	—	—	—	—	—	—	—	—	—	—	—	—
15	Eiserne Achsen	—	—	—	—	—	—	—	—	—	—	—	—	—	—	—	—	—	—
16	Eiserne Dampfkessel, Maschinen, Maschinenteile	18	34	—	—	3	—	23	11	—	—	—	—	—	—	15	—	—	—
17	Eiserne Röhren u. Säulen	26591	51	—	—	7727	505	9	35	—	—	19	—	1938	—	16402	7	—	—
18	Eisen- und Stahldraht	4408	44	—	—	3374	87	36	8	—	—	—	—	—	—	947	—	—	—
19A	Eisen- und Stahlwaren, nicht besond. genannt	5564	2088	—	—	3886	505	484	1272	—	—	3	—	142	—	1028	332	—	—
19B	Sonstige Metallwaren	—	183	—	—	—	—	—	—	—	—	—	—	—	—	—	183	—	—
20	Eisenerz	—	1647621	—	—	—	—	522747	1023505	—	—	—	95088	—	180	—	6101	—	—

21A	Kies und Sand	2982	795	—	—	—	2982	102	438	—	—	—	—	—	—	—	225	—	—
21B	Ton	85	—	—	—	75	10	—	—	—	—	—	—	—	—	—	—	—	
21C	Traß	—	—	—	—	—	—	—	—	—	—	—	—	—	—	—	—	—	
21D	Übrige Erde	573	3189	—	—	6	567	876	2024	—	—	—	40	—	169	—	80	—	
22A	Blei- und Zinkerz	—	37	—	—	—	—	7	30	—	—	—	—	—	—	—	—	—	
22B	Kupfererze	—	—	—	—	—	—	—	—	—	—	—	—	—	—	—	—	—	
22C	Übrige Erze	1343	24106	—	—	1343	—	4813	17064	—	—	—	542	—	—	—	1209	—	
23	Farbhölzer	—	—	—	—	—	—	—	—	—	—	—	—	—	—	—	—	478	
24	Fische und Schalthiere	—	32	—	—	—	—	15	—	—	—	—	—	—	11	—	6	—	
25	Flachs, Hanf, Hede, Werg	—	—	—	—	—	—	—	—	—	—	—	—	—	—	—	—	—	
26	Fleisch einschl. Speck, auch konserviert	—	27	—	—	—	—	—	27	—	—	—	—	—	—	—	—	—	
27	Garne und Twiste	—	—	—	—	—	—	—	—	—	—	—	—	—	—	—	—	—	
28A	Weizen und Spelz	51	259	—	—	—	51	25	234	—	—	—	—	—	—	—	—	—	
28B	Roggen	—	239	—	—	—	—	105	134	—	—	—	—	—	—	—	—	—	
28C	Hafer	6	1042	—	14	—	6	354	674	—	—	—	—	—	—	—	—	—	
28D	Gerste	—	87	—	—	—	—	25	62	—	—	—	—	—	—	—	—	—	
28E	Hülsenfrüchte	—	105	—	—	—	—	10	80	—	—	—	—	—	5	—	10	—	
23F	Mais (Kukuruz)	—	66	—	—	—	—	—	51	—	—	—	—	—	—	—	15	—	
28G	Malz	—	139	—	—	—	—	75	64	—	—	—	—	—	—	—	—	—	
28H	Lein- und Ölsamen	—	—	—	—	—	—	—	—	—	—	—	—	—	—	—	—	—	
28I	Andere Sämereien	—	—	—	—	—	—	—	—	—	—	—	—	—	—	—	—	—	
29	Glas und Glaswaren	412	—	—	—	—	34	—	—	—	—	—	—	—	—	378	—	—	
30	Häute, Felle, Leder, Pelz- waren	132	5	—	—	39	93	—	—	—	—	—	—	—	—	—	5	—	
31A	Rund-(Stamm)holz	564	385	—	—	—	540	90	269	—	—	14	—	—	—	—	26	—	
31B	Nutzholz	52	2584	—	12	—	52	327	2245	—	—	—	—	—	—	—	—	—	
31C ¹	Brennholz	—	311	—	15	—	—	30	266	—	—	—	—	—	—	—	—	—	
31C ²	Eisenbahnschwellen, hölzerne	—	—	—	—	—	—	—	—	—	—	—	—	—	—	—	—	—	
31C ³	Außereuropäisches Holz	350	28	—	—	—	318	—	28	—	—	32	—	—	—	—	—	—	
31D	Grubenholz	—	—	—	—	—	—	—	—	—	—	—	—	—	—	—	—	—	
32	Holzzeugmasse	—	—	—	—	—	—	—	—	—	—	—	—	—	—	—	—	—	
33	Hopfen	—	—	—	—	—	—	—	—	—	—	—	—	—	—	—	—	—	
34	Jute	—	16	—	—	—	—	—	16	—	—	—	—	—	—	—	—	—	
35	Kaffee, Kaffeesatz, Kakao, Tee	—	—	—	—	—	—	—	—	—	—	—	—	—	—	—	—	—	
36	Kalk, gebrannter	—	81062	—	—	—	—	3507	77540	—	—	—	—	—	—	—	15	—	
37	Kartoffeln	150	4287	—	37	—	150	161	2026	—	—	—	—	—	316	—	1747	—	
38	Knochen	—	—	—	—	—	—	—	—	—	—	—	—	—	—	—	—	—	
39	Knochenkohle	—	—	—	—	—	—	—	—	—	—	—	—	—	—	—	—	—	
40	Lumpen	43	8	—	—	—	43	3	5	—	—	—	—	—	—	—	—	—	
41A	Mehl, Mühlenerezeug- nisse	246	8184	—	—	10	236	4098	4036	—	—	—	—	—	—	—	50	—	
41B	Kleie	5	1146	—	—	—	5	175	961	—	10	—	—	—	—	—	—	—	
42	Obst, Gemüse, Pflanzen	10	1337	—	—	—	10	924	295	—	6	—	—	—	46	—	66	—	

Verkehr der Gemeinschaftsstationen Bous, Dillingen, Hostenbach-West, Völklingen
a) 1926

Nr.	Warengattung	Im ganzen		Ver-	Emp-	Versand nach		Empfang von		Ver-	Emp-	Ver-	Emp-	Ver-	Emp-	Ver-	Emp-	Ver-	Emp-
		Versand	Empfang	sand nach	fang von	Frankr. o. Els.- Lothr.	Elsaß- Loth- ringen	Frankr. o. Els.- Lothr.	Elsaß- Loth- ringen	sand nach	fang von	sand nach	fang von	sand nach	fang von	sand nach	fang von	sand nach	fang von
		to	to	Deutsches Reich		to	to	to	to	Italien		Luxemburg		Holland		Belgien		Sonstiges Ausland	
43	Öle (außer Mineralölen), Fette, Tran, Talg . . .	112	1287	—	—	—	112	554	538	—	—	—	—	—	18	—	177	—	—
44	Ölkuchen, -mehl . . .	—	80	—	—	—	—	50	15	—	—	—	—	—	—	—	15	—	—
45	Papier, Pappe, Papier- waren . . .	—	50	—	—	—	—	—	20	—	—	—	—	—	—	—	30	—	—
46	Petroleum und andere Mineralölen . . .	7250	15	—	—	4163	1911	—	15	15	—	—	—	—	—	1 161	—	—	—
47	Reis, Reismehl, Reiskleie	—	11	—	—	—	—	11	—	—	—	—	—	—	—	—	—	—	—
48	Tonröhen . . .	690	128	—	—	453	162	48	80	—	—	75	—	—	—	—	—	—	—
49	Rüben, Rübenschnitzel	—	57	—	—	—	—	—	57	—	—	—	—	—	—	—	—	—	—
50	Rübensirup, Melasse . .	—	149	—	—	—	—	149	—	—	—	—	—	—	—	—	—	—	—
51	Salpetersäure, Salzsäure	—	50	—	—	—	—	—	9	—	—	—	13	—	—	—	28	—	—
52	Salz (außer Kali) . . .	—	—	—	—	—	—	—	—	—	—	—	—	—	—	—	—	—	—
53	Schiefer . . .	—	67	—	—	—	—	—	—	—	—	—	—	—	—	—	67	—	—
54	Schwefelsäure . . .	—	4396	—	—	—	—	144	1 273	—	—	—	—	369	—	—	2 610	—	—
55A	Soda, rohe . . .	—	37	—	—	—	—	37	—	—	—	—	—	—	—	—	—	—	—
55B	Soda, kaustische . . .	—	25	—	—	—	—	25	—	—	—	—	—	—	—	—	—	—	—
56	Spiritus . . .	—	—	—	—	—	—	—	—	—	—	—	—	—	—	—	—	—	—
57	Stärke, Kartoffelmehl . .	—	—	—	—	—	—	—	—	—	—	—	—	—	—	—	—	—	—
58	Steine, einfach behauen	15	48	—	—	—	15	48	—	—	—	—	—	—	—	—	—	—	—
59A	Mauersteine, gebrannte	5819	9105	—	—	2245	2788	409	8 462	—	—	51	—	417	—	318	234	—	—
59B	Pflastersteine . . .	15	—	—	—	—	15	—	—	—	—	—	—	—	—	—	—	—	—
59C	Schwemmsteine . . .	—	19	—	—	—	—	—	19	—	—	—	—	—	—	—	—	—	—
59D	Kalksteine . . .	—	—	—	—	—	—	—	—	—	—	—	—	—	—	—	—	—	—
59E	Kleinschlag, Steingruß, Steinschotter . . .	—	—	—	—	—	—	—	—	—	—	—	—	—	—	—	—	—	—
59F	Übrige Steine . . .	134	260	—	—	—	134	128	58	—	—	—	—	—	—	—	74	—	—
60A	Steinkohlen . . .	2510	40352	—	7112	—	2510	—	10 261	—	—	—	—	17241	—	—	5 738	—	—
60B	Steinkohlenbriketts . . .	31	—	—	—	—	31	—	—	—	—	—	—	—	—	—	—	—	—
60C	Steinkohlenkoks . . .	52759	1044	—	—	1644	50578	—	605	537	—	—	—	122	—	—	317	—	—
61	Tabak, Zigarren usw. . .	—	11	—	—	—	—	—	—	—	—	—	—	6	—	—	5	—	—
62	Teer, Pech, Asphalt, Harz usw. . .	15887	1714	—	—	4670	8022	—	1 714	—	—	—	—	—	—	3 195	—	—	—
63	Ton- und Zementwaren	485	—	—	—	16	41	—	—	—	—	—	—	38	—	390	—	—	—
64	Torf, Torfstreu, Holzkohl.	—	—	—	—	—	—	—	—	—	—	—	—	—	—	—	—	—	—
65	Wein . . .	—	233	—	—	—	—	148	85	—	—	—	—	—	—	—	—	—	—
66	Wolle aller Art . . .	—	—	—	—	—	—	—	—	—	—	—	—	—	—	—	—	—	—

67	Zink	18	264	—	—	18	—	188	52	—	—	—	—	—	—	—	24	—	—
68A	Zucker, roh	—	—	—	—	—	—	—	—	—	—	—	—	—	—	—	—	—	—
68B	Zucker, raffiniert	—	120	—	—	—	—	80	—	—	—	—	—	—	—	—	40	—	—
69	Sammelladungen	60	72	—	—	—	60	—	72	—	—	—	—	—	—	—	—	—	—
70A	Heu	12	284	—	—	—	12	15	269	—	—	—	—	—	—	—	—	—	—
70B	Stroh	—	381	—	—	—	—	208	173	—	—	—	—	—	—	—	—	—	—
71A	Mineralwasser	—	—	—	—	—	—	—	—	—	—	—	—	—	—	—	—	—	—
71B	Milch und Milch- gefäße	—	29289	—	5	—	—	—	29284	—	—	—	—	—	—	—	—	—	—
71C	Übrige Güter	43691	10372	—	—	11619	30363	3634	5808	—	—	—	—	24	44	1685	886	—	—
Summe 1—71 C		553779	2024422	907	7195	231195	151540	597265	1270317	8398	16	1253	96628	7812	18552	152274	33971	400	478
72	Pferde (auch Fohlen), Esel, Maulesel	Stück	Stück	Stück	Stück	Stück	Stück	Stück	Stück	Stück	Stück	Stück	Stück	Stück	Stück	Stück	Stück	Stück	Stück
		24	84	—	—	4	20	21	56	—	—	—	7	—	—	—	—	—	—
73A	Stiere, Ochsen	—	3796	—	—	—	—	2509	1287	—	—	—	—	—	—	—	—	—	—
73B	Kühe, Rinder, Färsen	11	3589	—	—	—	11	361	3228	—	—	—	—	—	—	—	—	—	—
73C	Kälber	—	856	—	—	—	—	—	856	—	—	—	—	—	—	—	—	—	—
74	Schafe, Ziegen, Lämmer	—	—	—	—	—	—	—	—	—	—	—	—	—	—	—	—	—	—
75A	Schweine	—	5176	—	—	—	—	4180	996	—	—	—	—	—	—	—	—	—	—
75B	Ferkel	—	297	—	—	—	—	204	93	—	—	—	—	—	—	—	—	—	—
76	Geflügel, lebendes und sonstige Tiere	—	—	—	—	—	—	—	—	—	—	—	—	—	—	—	—	—	—
Summe 72—76		35	13798	—	—	4	31	7275	6516	—	—	—	7	—	—	—	—	—	—

II. Verkehr der Gemeinschaftsstationen Bous, Dillingen, Hostenbach-West, Völklingen
b) 1927

Nr.	Warengattung	Im ganzen		Ver-	Emp-	Versand nach		Empfang von		Ver-	Emp-	Ver-	Emp-	Ver-	Emp-	Ver-	Emp-	Ver-	Emp-
		Versand	Empfang	Deutsch- Reich	fang von Deutsches Reich	Frankr. o. Els- Lothr.	Elsaß- Loth- ringen	Frankr. o. Els- Lothr.	Elsaß- Loth- ringen	sand nach Italien	fang von	sand nach Luxemburg	fang von	sand nach Holland	fang von	sand nach Belgien	fang von	sand nach Sonstiges Ausland	fang von
		to	to	to	to	to	to	to	to	to	to	to	to	to	to	to	to	to	to
1	Abfälle v. Horn, Klauen, Häuten, Knochen usw.	—	—	—	—	—	—	—	—	—	—	—	—	—	—	—	—	—	—
2	Baumwolle, rohe, Ab- fälle davon usw.	—	5	—	—	—	—	—	5	—	—	—	—	—	—	—	—	—	—
3	Bier	—	771	—	—	—	—	254	517	—	—	—	—	—	—	—	—	—	—
4	Blei, Bleiwaren, Blei- asche, Bleiplatte	14	110	—	—	—	14	90	20	—	—	—	—	—	—	—	—	—	—
5	Borke, Lohe, Gerbhölzer, Gerbstoffe	—	—	—	—	—	—	—	—	—	—	—	—	—	—	—	—	—	—
6A	Braunkohle, rohe	—	—	—	—	—	—	—	—	—	—	—	—	—	—	—	—	—	—
6B	Braunkohlenbriketts, Koks	107	12	20	—	—	87	12	—	—	—	—	—	—	—	—	—	—	—
7	Zement, Traß	1544	11404	45	—	70	1429	67	11302	—	—	—	35	—	—	—	—	—	—
8	Chemikalien, Drogen	2490	4080	—	—	2349	141	1544	1804	—	—	—	—	—	—	—	732	—	—
9	Dach-, Stein-, Teerpappe, Dachfilz	—	20	—	—	—	—	20	—	—	—	—	—	—	—	—	—	—	—
10	Düngemittel	36510	1000	336	—	19585	11267	381	604	4067	—	—	—	—	—	1255	15	—	—
11A	Roheisen aller Art	1705	34949	—	—	1460	—	17470	14844	245	—	—	—	—	—	—	2635	—	—
11B	Luppen von Schweiß- eisen usw.	20618	—	—	—	10541	191	—	—	—	—	—	—	—	—	9886	—	—	—
11C	Altes Eisen	187	72965	—	—	—	187	22925	49095	—	—	—	—	—	—	—	945	—	—
12A	Stab- und Formeisen	79158	1038	2214	—	45118	5955	43	995	3113	—	213	—	215	—	22330	—	—	—
12B	Platten und Bleche	94066	672	75	—	58724	9894	—	672	—	—	406	—	411	—	24556	—	—	—
12C	Brücken u. andere Bau- teile	2567	84	—	—	1544	1023	26	58	—	—	—	—	—	—	—	—	—	—
13	Eisenbahnschienen und Weichen und Zubehör	130	214	—	—	85	45	—	4	—	—	210	—	—	—	—	—	—	—
14	Eisenbahnschwellen	240	—	—	—	240	—	—	—	—	—	—	—	—	—	—	—	—	—
15	Eiserne Achsen	—	—	—	—	—	—	—	—	—	—	—	—	—	—	—	—	—	—
16	Eiserne Dampfkessel, Maschinen, Maschinen- teile	85	72	—	—	13	72	22	34	—	—	—	—	—	—	—	16	—	—
17	Eiserne Röhren u. Säulen	26390	220	592	—	14571	705	202	18	—	—	—	—	1142	—	9365	—	15	—
18	Eisen- und Stahldraht	230	142	—	—	230	—	117	25	—	—	—	—	—	—	—	—	—	—
19A	Eisen- und Stahlwaren, nicht besond. genannt	1154	1517	—	—	884	24	945	566	—	—	—	—	5	—	241	6	—	—
19B	Sonstige Metallwaren	—	116	—	—	—	—	100	16	—	—	—	—	—	—	—	—	—	—
20	Eisenerz	—	1855327	—	—	—	—	598465	1245436	—	—	—	370	—	1029	—	9737	—	—

21A	Kies und Sand	3184	1638	—	—	—	3184	218	945	—	—	—	—	—	—	—	475	—	—
21B	Ton	—	30	—	—	—	—	—	—	—	—	—	—	30	—	—	—	—	—
21C	Traß	—	—	—	—	—	—	—	—	—	—	—	—	—	—	—	—	—	—
21D	Übrige Erde	337	24	—	—	10	327	6	—	—	—	—	—	—	—	—	18	—	—
22A	Blei- und Zinkerz	—	—	—	—	—	—	—	—	—	—	—	—	—	—	—	—	—	—
22B	Kupfererze	—	33	—	—	—	—	28	5	—	—	—	—	—	—	—	—	—	—
22C	Übrige Erze	—	54208	—	—	—	—	10201	43312	—	—	—	690	—	—	—	5	—	—
23	Farbhölzer	—	—	—	—	—	—	—	—	—	—	—	—	—	—	—	—	—	—
24	Fische und Schalthiere	—	33	—	—	—	—	4	—	—	—	—	7	—	—	—	18	—	—
25	Flachs, Hanf, Hede, Werg	—	—	—	—	—	—	—	—	—	—	—	—	—	—	—	—	—	—
26	Fleisch einschl. Speck, auch konserviert	—	—	—	—	—	—	—	—	—	—	—	—	—	—	—	—	—	—
27	Garne und Twiste	—	—	—	—	—	—	—	—	—	—	—	—	—	—	—	—	—	—
28A	Weizen und Spelz	15	207	—	—	—	15	40	152	—	—	—	—	—	—	—	15	—	—
28B	Roggen	5	287	—	—	—	5	77	210	—	—	—	—	—	—	—	—	—	—
28C	Hafer	—	1049	—	—	—	—	473	576	—	—	—	—	—	—	—	—	—	—
28D	Gerste	48	69	—	—	—	35	10	59	—	—	—	—	—	—	—	—	—	—
28E	Hülsenfrüchte	—	91	—	—	—	—	20	51	—	—	—	—	—	—	—	—	—	—
28F	Mais (Kukuruz)	—	200	—	—	—	—	21	144	—	—	—	—	10	—	—	10	—	—
28G	Malz	—	275	—	—	—	—	215	60	—	—	—	—	—	—	—	35	—	—
28H	Lein- und Ölsamen	—	—	—	—	—	—	—	—	—	—	—	—	—	—	—	—	—	—
28I	Andere Sämereien	—	—	—	—	—	—	—	—	—	—	—	—	—	—	—	—	—	—
29	Glas und Glaswaren	149	121	—	—	16	28	82	39	—	—	—	—	—	—	105	—	—	—
30	Häute, Felle, Leder, Pelzwaren	22	12	—	—	—	22	—	7	—	—	—	—	—	—	—	5	—	—
31A	Rund- (Stamm)holz	539	890	—	—	—	510	109	781	—	—	29	—	—	—	—	—	—	—
31B	Nutzholz	118	4040	—	15	33	85	597	3428	—	—	—	—	—	—	—	—	—	—
31C ¹	Brennholz	45	89	—	—	—	45	—	89	—	—	—	—	—	—	—	—	—	—
31C ²	Eisenbahnschwellen, hölzerne	—	—	—	—	—	—	—	—	—	—	—	—	—	—	—	—	—	—
31C ³	Grubenholz	229	107	—	—	—	177	—	107	—	—	52	—	—	—	—	—	—	—
31D	Außereuropäisches Holz	—	—	—	—	—	—	—	—	—	—	—	—	—	—	—	—	—	—
32	Holzzeugmasse	—	—	—	—	—	—	—	—	—	—	—	—	—	—	—	—	—	—
33	Hopfen	—	—	—	—	—	—	—	—	—	—	—	—	—	—	—	—	—	—
34	Kautschuk	—	19	—	—	—	—	9	10	—	—	—	—	—	—	—	—	—	—
35	Kaffee, Kaffeesatz, Kakao, Tee	—	—	—	—	—	—	—	—	—	—	—	—	—	—	—	—	—	—
36	Kalk, gebrannter	—	140268	—	—	—	—	4245	134743	—	—	—	—	—	—	—	—	—	—
37	Kartoffeln	534	1086	—	—	—	534	310	351	—	—	—	—	127	—	—	298	—	—
38	Knochen	19	—	—	—	19	—	—	—	—	—	—	—	—	—	—	—	—	—
39	Knochenkohle	—	—	—	—	—	—	—	—	—	—	—	—	—	—	—	—	—	—
40	Lumpen	—	—	—	—	—	—	—	—	—	—	—	—	—	—	—	—	—	—
41A	Mehl, Mühlenerzeugnisse	103	9205	—	—	—	103	2959	6246	—	—	16	—	15	—	—	15	—	—
41B	Kleie	35	1308	—	—	—	35	252	1031	—	—	—	—	—	—	—	25	—	—
42	Obst, Gemüse, Pflanzen	—	2578	—	—	—	—	1738	656	—	—	—	—	99	—	—	85	—	—

Verkehr der Gemeinschaftsstationen Bous, Dillingen, Hostenbach-West, Völklingen

a) 1927

Nr.	Warengattung	Im ganzen		Ver-	Emp-	Versand nach		Empfang von		Ver-	Emp-	Ver-	Emp-	Ver-	Emp-	Ver-	Emp-	Ver-	Emp-
		Versand	Empfang	sand nach	fang von	Frankr. o. Els.-Lothr.	Elsaß-Lothringen	Frankr. o. Els.-Lothr.	Elsaß-Lothringen	sand nach	fang von	sand nach	fang von	sand nach	fang von	sand nach	fang von	sand nach	fang von
		to	to	to	to	to	to	to	to	to	to	to	to	to	to	to	to	to	to
43	Öle (außer Mineralölen), Fette, Tran, Talg . . .	117	1425	—	—	—	117	607	627	—	—	—	—	—	—	—	191	—	—
44	Ölkuchen, -mehl . . .	5	237	—	—	—	5	80	22	—	—	—	—	—	—	—	135	—	—
45	Papier, Pappe, Papier- waren	—	59	—	—	—	—	32	27	—	—	—	—	—	—	—	—	—	—
46	Petroleum und andere Mineralölen	4361	—	—	—	3207	965	—	—	—	—	—	—	—	—	189	—	—	—
47	Reis, Reismehl, Reiskleie	—	40	—	—	—	—	35	5	—	—	—	—	—	—	—	—	—	—
48	Tonröhen	796	182	—	—	379	91	41	141	—	—	326	—	—	—	—	—	—	—
49	Rüben, Rübenschnitzel	—	30	—	—	—	—	20	10	—	—	—	—	—	—	—	—	—	—
50	Rübensirup, Melasse . .	—	6	—	—	—	—	6	—	—	—	—	—	—	—	—	—	—	—
51	Salpetersäure, Salzsäure	—	—	—	—	—	—	—	—	—	—	—	—	—	—	—	—	—	—
52	Salz (außer Kali)	—	53	—	—	—	—	—	53	—	—	—	—	—	—	—	—	—	—
53	Schiefer	137	110	—	—	—	137	—	62	—	—	—	23	—	—	—	25	—	—
54	Schwefelsäure	—	8496	—	—	—	—	1656	2304	—	—	—	—	—	—	—	4536	—	—
55A	Soda, rohe	—	36	—	—	—	—	36	—	—	—	—	—	—	—	—	—	—	—
55B	Soda, kaustische	—	50	—	—	—	—	50	—	—	—	—	—	—	—	—	—	—	—
56	Spiritus	—	6	—	—	—	—	6	—	—	—	—	—	—	—	—	—	—	—
57	Stärke, Kartoffelmehl . .	—	—	—	—	—	—	—	—	—	—	—	—	—	—	—	—	—	—
58	Steine, einfach behauen	—	48	—	—	—	—	48	—	—	—	—	—	—	—	—	—	—	—
59A	Mauersteine, gebrannte	3719	8555	—	—	1611	1329	760	7619	—	—	22	—	497	—	260	176	—	—
59B	Pflastersteine	—	—	—	—	—	—	—	—	—	—	—	—	—	—	—	—	—	—
59C	Schwemmsteine	15	—	—	—	—	15	—	—	—	—	—	—	—	—	—	—	—	—
59D	Kalksteine	—	121	—	—	—	—	—	—	—	—	—	40	—	—	—	81	—	—
59E	Kleinschlag, Steingruß, Steinschotter	8	—	—	—	—	8	—	—	—	—	—	—	—	—	—	—	—	—
59F	Übrige Steine	150	1151	—	—	15	—	233	894	—	—	—	—	—	18	—	6	—	—
60A	Steinkohlen	2738	58264	—	2860	530	2208	15	30361	—	—	—	—	—	20053	—	4975	—	—
60B	Steinkohlenbriketts . . .	84	—	—	—	—	84	—	—	—	—	—	—	—	—	—	—	—	—
60C	Steinkohlenkoks	78173	4963	—	—	2731	71630	550	830	3477	—	—	—	—	—	335	3583	—	—
61	Tabak, Zigarren usw. . .	—	—	—	—	—	—	—	—	—	—	—	—	—	—	—	—	—	—
62	Teer, Pech, Asphalt, Harz usw.	16347	1298	40	—	7730	4972	—	1298	—	—	—	—	50	—	3555	—	—	—
63	Ton- und Zementwaren	1084	16	—	—	59	28	11	5	—	—	—	—	76	—	917	—	—	—
64	Torf, Torfstreu, Holzkohl.	—	—	—	—	—	—	—	—	—	—	—	—	—	—	—	—	—	—
65	Wein	—	145	—	—	—	—	95	50	—	—	—	—	—	—	—	—	—	—
66	Wolle aller Art	—	—	—	—	—	—	—	—	—	—	—	—	—	—	—	—	—	—

67	Zink	—	185	—	—	—	—	81	42	—	—	—	—	—	—	—	62	—	—
68A	Zucker, roh	—	—	—	—	—	—	—	—	—	—	—	—	—	—	—	—	—	—
68B	Zucker, raffiniert	—	411	—	—	—	—	372	39	—	—	—	—	—	—	—	—	—	—
69	Sammelladungen	158	280	—	—	62	96	103	177	—	—	—	—	—	—	—	—	—	—
70A	Heu	—	363	—	—	—	—	—	363	—	—	—	—	—	—	—	—	—	—
70B	Stroh	—	294	—	—	—	—	213	81	—	—	—	—	—	—	—	—	—	—
71A	Mineralwasser	—	—	—	—	—	—	—	—	—	—	—	—	—	—	—	—	—	—
71B	Milch und Milch- gefäße	—	2405	—	—	—	—	—	2405	—	—	—	—	—	—	—	—	—	—
71C	Übrige Güter	45215	13085	2626	—	12686	28299	4599	7827	—	—	10	3	87	—	1507	656	—	—
Gesamtsumme 1—71 C		425684	2304899	5948	2875	184650	146123	673900	1474259	10902	—	1062	1394	2483	21385	74501	31086	15	—
72	Pferde (auch Fohlen), Esel, Maulesel	Stück	Stück	Stück	Stück	Stück	Stück	Stück	Stück	Stück	Stück	Stück	Stück	Stück	Stück	Stück	Stück	Stück	Stück
73A	Stiere, Ochsen	4	39	—	—	—	4	1	27	—	—	—	7	—	—	—	4	—	—
73B	Kühe, Rinder, Färsen	10	2981	—	—	—	10	2094	887	—	—	—	—	—	—	—	—	—	—
73C	Kälber	—	5929	—	—	—	—	2153	3776	—	—	—	—	—	—	—	—	—	—
74	Schafe, Ziegen, Lämmer	—	834	—	—	—	—	270	564	—	—	—	—	—	—	—	—	—	—
75A	Schweine	124	—	—	—	—	124	—	—	—	—	—	—	—	—	—	—	—	—
75B	Ferkel	28	13480	—	—	—	28	314	12652	—	—	—	514	—	—	—	—	—	—
76	Geflügel, lebendes und sonstige Tiere	—	4425	—	—	—	—	154	3060	—	—	—	1211	—	—	—	—	—	—
Summe 72—76		166	27688	—	—	—	166	4986	20966	—	—	—	1732	—	—	—	4	—	—

III. Saarbahnverkehr mit a) 1926

Nr.	Warengattung	Im ganzen		da=						
		Versand to	Empfang to	Binnen-Verkehr to	Versand nach Deutsches Reich to	Empf. von to	Versand Frank-reich ohne Elsaß-Lothr. to	nach: Elsaß-Lothr. to	Empfang von: Frank-reich ohne Elsaß-Lothr. to	Elsaß-Lothr. to
1	Abfälle v. Horn, Klauen, Häuten, Knochen usw.	742	13	53	520	7	—	169	—	6
2	Baumwolle, rohe Abfälle davon usw. . .	119	685	45	70	74	—	4	98	149
3	Bier	15852	11089	13888	—	270	417	1547	117	10354
4	Blei, Bleiwaren, Bleiasche, Bleiplätte . .	1019	447	159	89	58	582	54	329	19
5	Borke, Lohe, Gerbhölzer, Gerbstoffe . .	256	307	20	236	—	—	—	213	59
6 A	Braunkohle, rohe . .	—	105	—	—	105	—	—	—	—
6 B	Braunkohlenbriketts, Koks	518	29398	393	—	29232	20	105	—	133
7	Zement, Traß	11622	110552	10743	84	45003	64	727	830	61612
8	Chemikalien, Drogen .	16280	18957	8914	532	1928	4737	1008	6291	7848
9	Dach-, Stein-, Teerpappe Dachfilz	2054	576	1025	553	6	—	395	64	471
10	Düngemittel	246816	24245	20515	151161	401	38404	18062	11074	12611
11 A	Roheisen aller Art . .	75912	182146	16554	29135	24498	6800	4638	53252	89990
11 B	Luppen von Schweiß-eisen usw.	283469	45492	173665	46937	153	18227	8202	14880	28889
11 C	Altes Eisen	166593	133600	137470	3163	313	7330	11813	45584	81731
12 A	Stab- und Formeisen .	779561	16242	89644	255780	442	199761	73557	1810	13578
12 B	Platten und Bleche . .	216851	6932	23297	26380	152	64812	30516	3096	3657
12 C	Brücken u. andere Bauwerkteile	23175	3147	10369	3859	345	2946	4920	1434	1354
13	Eisenbahnschienen und Weichen u. Zubehör	109494	10590	30452	45971	278	14617	4825	970	8535
14	Eisenbahnschwellen, eiserne	111844	697	15759	79643	99	—	1103	230	368
15	Eiserne Achsen	14123	3274	9060	3084	366	789	884	1490	1093
16	Eiserne Dampfkessel, Maschinen, Maschinenteile	16199	6566	5948	3163	1787	4169	2411	3240	1293
17	Eiserne Röhren und Säulen	184408	2316	17590	52178	165	30685	26125	1547	555
18	Eisen- und Stahl Draht	89536	4567	7447	35532	200	36755	6067	3664	405
19 A	Eisen- und Stahlwaren, nicht besonders genannt	67616	15102	25148	8631	977	15906	10169	6298	6834
19 B	Sonstige Metallwaren .	907	1769	339	108	239	212	231	854	404
20	Eisenerz	3023	4309476	3023	—	138485	—	—	1185328	2833367
21 A	Kies und Sand	262121	73294	251270	3589	51354	60	6857	2164	15270
21 B	Ton	3536	119197	2409	89	102946	849	11	2600	1152
21 C	Traß	—	—	—	—	—	—	—	—	—
21 D	Übrige Erde	89848	12315	77877	348	6328	221	2369	2123	2773
22 A	Blei- und Zinkerz . .	58	101	—	58	19	—	—	7	75
22 B	Kupfererze	234	513	96	—	54	69	61	282	166
22 C	Übrige Erze	19119	52939	10391	83	6002	4268	3932	16242	21269
23	Farbhölzer	—	—	—	—	—	—	—	—	—
24	Fische und Schattiere .	908	2684	880	9	827	5	14	144	98
25	Flachs, Hanf, Hede, Werg	1	11	1	—	6	—	—	5	—
26	Fleisch einschl. Speck, auch konserviert . .	264	2596	243	—	130	12	9	1246	676
27	Garne und Twiste . .	272	342	66	162	50	34	9	97	195
28 A	Weizen und Spelz . .	6409	13558	5277	—	2763	64	1068	887	4992
28 B	Roggen	3793	7691	2248	13	2151	91	1440	2349	3079

Gemeinschaftsverkehr.

von :

Vers. nach	Empf. von	Vers. nach	Empf. von	Versand nach	Empf. von	Vers. nach	Empf. von	Vers. nach	Empf. von	Vers. nach	Empf. von	Versand nach	Empf. von	Vers. nach	Empf. von
Tschecho-Slowakei		Deutsch-Oesterreich		Schweiz		Italien		Luxemburg		Holland		Belgien		Sonstiges Ausland	
to	to	to	to	to	to	to	to	to	to	to	to	to	to	to	to
—	—	—	—	—	—	—	—	—	—	—	—	—	—	—	—
—	5	—	—	—	10	—	11	—	—	—	—	—	338	—	—
—	357	—	—	—	—	—	—	—	—	—	—	—	—	—	—
—	—	—	—	—	—	—	—	16	—	—	—	123	37	—	—
—	—	—	—	—	—	—	—	—	—	—	—	—	35	—	—
—	—	—	—	—	—	—	—	—	—	—	—	—	—	—	—
—	—	—	—	—	—	—	—	—	18	—	—	—	15	—	—
—	—	—	—	—	—	—	—	9	3 067	—	—	—	33	—	—
—	—	—	—	10	—	—	—	872	241	—	11	207	2 638	—	—
—	—	—	—	—	—	8	—	73	—	—	—	—	35	—	—
460	—	6 533	10	3 748	55	4 544	—	1 021	—	435	—	1 918	94	15	—
315	—	345	—	2 755	42	3 928	—	41	813	590	25	10 571	13 535	45	—
382	—	—	—	2 977	—	—	—	902	1 564	180	—	31 524	6	473	—
625	—	—	—	—	273	5 596	—	152	529	—	—	114	5 170	330	—
—	17	152	—	33 198	—	2 453	—	1 613	382	3274	—	119 566	13	562	—
—	—	185	—	7 792	—	280	—	17	7	1740	—	61 837	15	—	—
—	—	—	—	—	—	—	—	265	6	1	—	815	8	—	—
—	—	—	—	1 772	—	224	—	257	807	42	—	11 026	—	8	—
—	—	—	—	850	—	483	—	251	—	3	—	6 649	—	—	—
—	—	—	—	5	4	82	1	2	88	56	—	152	232	9	—
1	—	7	9	55	43	7	—	134	26	8	1	183	150	113	—
193	—	163	—	1 995	—	4 083	—	1 269	13	4 608	—	45 408	29	105	—
—	—	—	—	398	—	33	6	54	—	—	—	3 250	232	—	—
—	6	15	—	737	21	42	—	162	453	779	8	5 227	505	—	—
—	—	—	—	—	6	—	—	13	16	—	8	4	242	—	—
—	—	—	—	—	159	—	—	—	168 243	—	180	—	16 716	—	—
—	66	—	9	160	—	—	—	120	10	—	—	35	4 371	30	—
—	8 096	—	—	—	—	—	—	32	—	1	—	145	4 403	—	—
—	—	—	—	—	—	—	—	—	—	—	—	—	—	—	—
—	65	—	—	—	—	—	—	7 954	50	—	199	1 079	777	—	—
—	—	—	—	—	—	—	—	—	—	—	—	—	—	—	—
—	—	—	—	—	1	—	—	8	4	—	6	—	—	—	—
—	—	—	—	—	1 911	—	—	—	719	—	—	462	5 301	—	478
—	—	—	—	—	1	—	—	—	9	—	795	—	810	—	—
—	—	—	—	—	—	—	—	—	—	—	—	—	—	—	—
—	—	—	—	—	5	—	6	—	—	—	—	—	533	—	—
—	—	—	—	—	—	—	—	1	—	—	—	—	—	—	—
—	—	—	—	—	—	—	—	—	30	—	—	—	4 886	—	—
—	—	—	—	1	—	—	—	—	—	—	—	—	112	—	—

Nr.	Warengattung	Im ganzen		da						
				Binnen-Verkehr	Versand nach Deutsches Reich	Empf. von Reich	Versand nach:		Empfang von:	
		Versand to	Empfang to				Frankreich ohne Elsaß-Lothr.	Elsaß-Lothr.	Frankreich ohne Elsaß-Lothr.	Elsaß-Lothr.
28 C	Hafer	1968	11503	1877	—	236	—	86	3335	7 870
28 D	Gerste	689	8761	637	—	2	—	52	2732	6 027
28 E	Hülsenfrüchte	465	2020	444	3	418	10	8	210	1 107
28 F	Mais (Kukuruz)	135	1103	129	—	—	—	6	240	738
28 G	Malz	4083	8422	3691	393	136	—	5	3045	5 226
28 H	Lein- und Ölsamen	21	108	18	1	7	—	2	33	58
28 I	Andere Sämereien	29	218	13	2	47	—	14	27	136
29	Glas und Glaswaren	40148	3421	2208	16 887	404	13 251	5 415	2242	726
30	Häute, Felle, Leder, Pelzwaren	3012	1667	895	550	487	419	1 233	423	718
31 A	Rund-(Stammholz)holz	31 464	23 444	20 576	2 217	9 081	46	7 782	3 826	10 290
31 B	Nutzholz	32 244	68 346	28 778	694	19 855	382	2 065	5 717	37 845
31 C ¹	Brennholz	23 167	1 907	7 005	5 834	551	53	7 435	109	1 235
31 C ²	Eisenbahnschwellen	—	—	—	—	—	—	—	—	—
31 C ³	hölzerne	22 039	2 692	13 374	7 408	463	85	1 052	293	1 917
31 D	Grubenholz	158 947	293 196	144 374	261	195 521	115	13 052	53 839	18 945
31 D	Außereurop. Holz	32	—	—	—	—	—	—	—	—
32	Holzzeugmasse	630	235	586	44	131	—	—	6	98
33	Hopfen	45	144	43	—	70	—	2	—	37
34	Jute	127	161	44	—	17	10	49	10	94
35	Kaffee, Kaffeesatz, Kakao, Tee	2 333	3 154	2 299	15	238	9	8	976	1 630
36	Kalk, gebrannter	157 566	91 702	153 022	2 328	954	—	1 601	4 088	90 523
37	Kartoffeln	32 630	62 012	30 414	65	32 229	489	1 743	1 428	16 507
38	Knochen	1 606	1 606	424	778	—	282	102	—	110
39	Knodienkohle	—	—	—	—	—	—	—	—	—
40	Lumpen	5 130	5 087	1 472	1 256	972	348	442	19	601
41 A	Mehl, Mühlenzeugnisse	67 794	57 615	22 402	3 981	1 187	128	1 243	24 115	33 390
41 B	Kleie	5 226	6 375	4 570	394	1 175	—	193	523	5 410
42	Obst, Gemüse, Pflanzen	4 499	18 166	3 909	417	2 416	59	109	6 353	7 480
43	Öle (außer Mineralölen)	—	—	—	—	—	—	—	—	—
44	Fette, Tran, Talg	8 272	15 759	7 579	125	622	42	385	5 461	5 605
45	Ölkuchen, -mehl	316	850	238	10	41	1	67	263	444
46	Papier, Pappe, Papierwaren	4 094	8 711	2 533	168	3 596	375	1 006	3 011	1 752
47	Petroleum und andere Mineralöle	49 646	14 916	14 132	11 487	1 516	11 645	8 062	262	5 279
48	Reis, Reismehl, Reiskleie	403	1 405	388	—	—	—	15	1 044	147
49	Tonröhren	6 116	4 394	3 640	306	287	460	1 592	408	3 790
50	Rüben, Rübenschnitzel	552	1 192	547	—	15	—	5	—	978
51	Rübensirup, Melasse	426	2 477	355	—	162	2	69	1 806	521
52	Salpetersäure, Salzsäure	140	5 657	138	—	12	—	2	3	1 596
53	Salz (außer Kalisalz)	1 633	9 969	1 457	100	142	60	16	49	9 776
54	Schiefer	71	923	71	—	106	—	—	65	16
55 A	Schwefelsäure	1 442	20 921	692	17	25	—	727	4 796	8 113
55 B	Soda, rohe	10	7 470	10	—	—	—	—	459	6 999
56	Soda, kaustische	177	1 674	154	—	—	3	—	821	831
57	Spiritus	1 069	933	979	99	22	—	—	599	291
58	Stärke, Kartoffelmehl usw.	62	610	61	—	6	—	1	532	52
59 A	Steine, einfach behauen	1 402	1 701	1 338	29	873	10	25	245	562
59 B	Mauersteine, gebrannte	301 792	50 590	188 983	47 579	19 723	14 887	46 960	3 147	26 184
59 C	Pflastersteine	16 268	54 973	13 773	757	53 978	—	1 118	225	139
59 D	Schwemmsteine	5 470	525	5 442	1	204	—	26	—	132
59 E	Kalksteine	16 897	53 024	35 457	1 007	31 151	—	14	1 311	881
59 F	Kleinschlag, Steingruß, Steinschotter	302 883	56 030	290 030	5 896	54 324	—	6 383	112	1 574
59 F	Übrige Steine	66 191	24 340	55 908	6 199	17 317	212	2 142	4 114	2 541

Gemeinschaftsverkehr a) 1926

von:															
Vers. nach	Empf. von	Vers. nach	Empf. von	Versand nach	Empf. von	Vers. nach	Empf. von	Vers. nach	Empf. von	Vers. nach	Empf. von	Versand nach	Empf. von	Vers. nach	Empf. von
Tschecho- Slowakei		Deutsch- Oesterreich		Schweiz		Italien		Luxemburg		Holland		Belgien		Sonstiges Ausland	
to	to	to	to	to	to	to	to	to	to	to	to	to	to	to	to
—	—	—	—	15	10	—	—	—	—	—	10	—	30	—	2
—	—	—	15	—	25	—	—	—	—	—	151	—	94	—	—
—	—	—	—	—	—	—	—	—	—	—	20	—	105	—	—
—	—	—	—	—	—	—	—	15	—	—	—	—	—	—	—
—	—	—	—	—	—	—	—	—	—	—	2	—	8	—	—
—	—	—	—	—	—	—	—	6	—	—	3	—	5	—	—
—	—	—	—	258	—	857	—	44	8	151	34	1 008	7	69	—
—	13	—	—	—	—	—	—	5	1	—	—	10	25	—	—
—	150	—	14	526	—	—	—	240	57	67	—	—	26	—	—
—	1 033	—	2423	84	75	—	—	140	96	84	46	63	149	—	—
—	—	—	—	2 723	—	—	—	120	12	—	—	—	—	—	1 061
—	—	—	12	—	—	—	—	—	7	—	—	120	—	—	—
—	9 579	20	8233	127	12	—	—	1 001	—	—	—	29	—	—	8 018
—	—	—	—	—	—	—	—	—	—	—	—	—	—	—	—
—	25	—	12	—	—	—	—	—	—	—	—	—	—	—	—
—	—	—	—	—	—	—	—	—	—	—	—	24	—	—	—
—	—	—	10	—	62	1	—	—	—	1	157	67	—	—	—
—	—	—	—	—	—	—	—	15	10	—	—	—	42	—	—
—	9	—	—	—	429	—	411	—	416	—	550	—	5 028	—	12 636
—	—	—	—	20	—	—	—	—	—	—	—	—	—	—	—
—	—	—	—	31	—	74	—	—	—	—	—	1 507	—	—	10
—	—	—	55	—	—	—	10	30	11	—	10	10	100	—	—
—	—	—	—	—	—	—	6	—	5	—	—	75	—	—	—
—	—	—	39	—	546	—	295	1	42	—	1 166	—	176	4	—
—	—	—	—	—	—	—	—	107	2	22	2 376	12	1 099	—	—
—	—	—	—	—	—	—	—	—	—	—	—	—	33	—	—
—	—	—	—	—	236	—	—	7	—	—	—	5	165	—	—
—	—	—	—	1 327	—	160	—	155	—	—	513	2 632	5 591	46	1 654
—	—	—	—	—	—	—	5	—	—	—	179	—	—	—	—
—	—	—	—	—	—	—	—	118	—	—	—	—	—	—	—
—	—	—	—	—	—	—	—	—	5	—	—	—	—	—	—
—	—	—	—	—	—	—	—	—	13	—	—	—	31	—	—
—	—	—	—	—	—	—	—	—	—	—	—	—	—	—	—
—	—	—	—	—	—	—	—	350	—	—	—	—	362	—	—
—	—	—	—	—	—	—	—	6	—	—	400	—	10210	—	—
—	—	—	—	—	—	—	—	—	12	—	—	—	—	—	—
—	—	—	—	20	—	—	—	—	—	—	22	—	—	—	—
—	—	—	—	—	—	—	—	—	—	—	—	—	12	—	—
—	—	—	—	—	—	—	—	—	—	—	20	—	—	—	—
8	71	14	33	1 017	—	—	20	425	262	680	—	1 198	1 090	—	—
—	—	—	—	—	—	—	514	—	20	—	—	—	17	121	—
—	—	1	—	—	—	—	—	—	189	—	—	—	—	—	—
—	—	—	35	—	—	—	—	—	19	—	—	—	46	—	—
—	—	—	—	—	—	—	—	514	20	—	—	60	—	—	—
—	—	—	75	2	—	—	63	1 687	14	3	9	38	207	—	—

Nr.	Warengattung	Im ganzen		da=						
				Binnen- Verkehr	Versand nach	Empf. von	Versand Frank- reich ohne Elsaß- Lothr.	nach: Elsaß- Lothr.	Empfang von: Frank- reich ohne Elsaß- Lothr.	Elsaß- Lothr.
		Versand to	Empfang to		Deutsches to	Reich to	to	to	to	to
60 A	Steinkohlen	11411651	324 945	4540313	864 159	166 292	3609681	1160330	1 567	132263
60 B	Steinkohlenbriketts . .	148	515	117	—	400	—	31	—	—
60 C	Steinkohlenkoks . . .	488 036	79 620	271 740	2 040	53 591	30 953	114 844	15 090	10323
61	Tabak, Zigarren usw.	318	2 001	78	101	869	104	3	35	38
62	Teer, Pech, Asphalt, Harz usw.	99 065	8 257	23 824	23 993	2 187	11 028	24 634	659	5172
63	Ton- und Zement- waren	10 191	1 398	3 334	2 419	190	1 057	1 073	365	791
64	Torf, Torfstreu, Holz- kohlen	287	213	203	35	158	—	36	23	12
65	Wein	2 298	6 223	765	1 642	475	24	15	4 725	1033
66	Wolle aller Art . . .	65	47	18	53	20	6	6	17	10
67	Zink	1 844	3 958	504	86	360	1 107	76	1 385	241
68 A	Zucker, roh	10	193	10	—	8	—	—	97	48
68 B	Zucker, raffiniert . .	4 054	14 072	4 043	3	50	—	8	9 183	3347
69	Sammelladungen . . .	883	481	745	15	38	19	102	56	376
70 A	Heu	1 655	8 264	1 136	454	40	—	75	1 743	6264
70 B	Stroh	1 407	6 297	1 317	32	52	5	57	4 175	2058
71 A	Mineralwasser	—	990	1 038	—	295	—	—	84	610
71 B	Milch und Milchgefäße	—	48 141	11 828	—	33	394	891	2 343	45732
71 C	Übrige Güter	130 482	80 575	50 846	6 198	23 762	16 996	47 624	16 844	35478
Summe 1-71 C		16332713	6825266	6952289	1769698	1113983	4174774	1686124	152 064	3781776
72	Pferde (auch Fohlen) Esel, Maulesel . . .	Stück 302	Stück 468	Stück 193	Stück 35	Stück 126	Stück 26	Stück 46	Stück 147	Stück 182
73 A	Stiere, Ochsen	3 695	19 881	3 622	36	14	2	35	4 750	8116
73 B	Kühe, Rinder, Färsen	5 306	14 391	5 118	58	73	66	65	4 651	9666
73 C	Kälber	4 201	7 864	4 008	181	1	—	12	2 943	4904
74	Schafe, Ziegen, Lämmer	466	962	302	—	679	—	167	39	241
75 A	Schweine	7 315	32 783	6 602	716	191	—	—	16 726	5023
75 B	Ferkel	20 837	25 280	3 584	17 059	736	—	199	1 751	19445
76	Geflügel, lebendes und sons- tige Tiere	32 924	3 280	16 948	15 586	45	40	350	288	2947

III. Saarbahnverkehr mit b) 1927

Nr.	Warengattung	Im ganzen		da						
				Binnen- Verkehr	Versand nach Deutsches Reich	Empf. von Reich	Versand nach:		Empfang von:	
		Versand to	Empfang to				Frank- reich ohne Elsaß- Lothr.	Elsaß- Lothr.	Frank- reich ohne Elsaß- Lothr.	Elsaß- Lothr.
1	Abfälle v. Horn, Klauen, Häuten, Knochen usw.	386	71	103	227	40	—	56	—	31
2	Baumwolle, rohe, Abfälle davon usw.	245	781	54	177	162	3	1	85	87
3	Bier	16260	9961	12725	—	421	1565	1946	257	9007
4	Blei, Bleiwaren, Bleiasche, Bleiplatte	448	678	129	166	60	96	53	520	58
5	Borke, Lohe, Gerbhölzer, Gerbstoffe	245	579	55	128	—	—	62	534	—
6A	Braunkohle, rohe	—	105	—	—	85	—	—	—	—
6B	Braunkohlenbriketts, Koks	897	38403	696	20	38361	—	181	12	30
7	Zement, Traß	48586	94445	25593	19547	46164	634	2894	804	43588
8	Chemikalien, Drogen	14748	12227	8749	1316	2727	3250	489	3763	4733
9	Dach-, Stein-, Teerpappe, Dachfilz	1567	579	931	407	28	3	226	194	331
10	Düngemittel	251096	18062	16672	160856	1074	42964	15381	6214	10211
11A	Roheisen aller Art	77116	181352	27054	32394	26349	7706	6716	38494	102075
11B	Luppen von Schweiß- eisen usw.	294098	66909	179243	49132	—	19919	7880	32125	28517
11C	Altes Eisen	153059	141580	118024	12036	200	6454	7130	52613	97487
12A	Stab- und Formeisen	801939	37541	72261	452736	549	91086	49621	4543	31815
12B	Platten und Bleche	262190	6630	24049	104563	37	61943	26897	2505	3891
12C	Brücken u. andere Bau- teile	24343	3404	10988	5596	522	2770	4316	923	1919
13	Eisenbahnschienen und Weichen und Zubehör	142264	8002	29476	96476	674	2760	9142	1065	4473
14	Eisenbahnschwellen	135607	309	18070	108894	2	3395	2206	23	284
15	Eiserne Achsen	13708	3618	8421	2326	474	757	1560	2205	813
16	Eiserne Dampfkessel, Maschinen, Maschinen- teile	21773	12086	7405	10216	5956	1241	1080	4444	1393
17	Eiserne Röhren u. Säulen	186984	2582	12800	86882	228	20739	32004	1627	671
18	Eisen- und Stahldraht	108585	5082	6943	67006	377	24715	2575	3501	568
19A	Eisen- und Stahlwaren, nicht besond. genannt	59821	21692	24959	8303	7132	11367	6700	7337	6654
19B	Sonstige Metallwaren	1261	2058	443	284	620	335	176	969	412
20	Eisenerz	1728	4654893	298	—	80854	705	15	1453936	3071663
21A	Kies und Sand	231349	82637	220892	2835	59130	6	6856	3016	14578
21B	Ton	3699	114223	2358	93	97735	960	197	935	858
21C	Traß	3	137	3	—	137	—	—	—	—
21D	Übrige Erde	103210	11092	92889	743	8634	706	2698	1111	954
22A	Blei- und Zinkerz	—	11	—	—	5	—	—	—	6
22B	Kupfererze	211	252	90	3	16	70	46	174	37
22C	Übrige Erze	17701	124091	11343	119	53333	185	5421	18291	44739
23	Farbhölzer	—	—	—	—	—	—	—	—	—
24	Fische und Schaltiere	1132	3062	1116	9	1342	2	5	146	58
25	Flachs, Hanf, Hede, Werg	1	7	1	—	1	—	—	5	1
26	Fleisch einschl. Speck, auch konserviert	729	1360	341	348	152	7	33	512	576
27	Garne und Twiste	408	148	11	392	—	4	1	52	96
28A	Weizen und Spelz	6936	18676	6778	35	2368	—	123	2320	6049
28B	Roggen	1578	7628	1315	12	2019	15	234	1715	3464
28C	Hafer	1556	9778	1490	—	271	20	46	3246	6151
28D	Gerste	1213	8832	1129	—	59	—	71	3008	5765
28E	Hülsenfrüchte	647	1815	613	10	800	10	14	108	763
28F	Mais (Kukuruz)	376	1950	376	—	35	—	—	265	1301
28G	Malz	3926	7889	3014	808	128	—	89	224	4766

Gemeinschaftsverkehr

von:															
Vers. nach	Empf. von	Vers. nach	Empf. von	Versand nach	Empf. von	Vers. nach	Empf. von	Vers. nach	Empf. von	Vers. nach	Empf. von	Versand nach	Empf. von	Vers. nach	Empf. von
Tschecho- Slowakei		Deutsch- Oesterreich		Schweiz		Italien		Luxemburg		Holland		Belgien		Sonstiges Ausland	
to	to	to	to	to	to	to	to	to	to	to	to	to	to	to	to
—	—	—	—	—	—	—	—	—	—	—	—	—	—	—	—
—	—	—	2	10	—	—	—	—	21	—	—	—	424	—	—
—	276	—	—	—	—	—	—	24	—	—	—	—	—	—	—
1	—	—	2	—	—	—	—	—	1	—	2	3	26	—	—
—	—	—	—	—	—	—	—	—	—	—	—	—	45	—	—
—	—	—	—	—	—	—	—	—	—	—	—	—	20	—	—
—	—	—	—	—	—	—	—	—	—	—	—	—	—	—	—
—	—	—	—	—	—	—	—	17	3889	1	—	—	—	—	—
—	—	—	—	—	110	—	—	811	—	3	—	130	894	—	—
—	—	—	—	—	—	—	—	—	—	—	—	—	—	—	—
427	—	4887	47	30	125	4117	—	1460	49	470	10	2922	332	910	—
—	—	30	—	450	58	615	—	96	1407	65	—	1990	12969	—	—
—	—	—	—	—	—	—	—	—	—	—	—	—	—	—	—
—	—	—	—	3362	—	91	—	1	6266	—	—	34470	1	—	—
2974	—	429	—	30	44	5316	—	541	176	—	—	125	1060	—	—
796	—	16	—	27801	—	5847	—	2153	610	686	—	98936	24	—	—
—	—	—	—	6714	—	416	—	465	31	460	—	36683	166	—	—
—	—	—	—	—	—	—	—	50	34	205	—	418	6	—	—
—	—	—	—	—	—	—	—	—	—	—	—	—	—	—	—
—	—	—	—	60	—	105	—	173	1330	3	—	4069	460	—	—
—	—	—	—	816	—	1499	—	11	—	1	—	715	—	—	—
—	—	—	1	160	2	19	—	44	67	—	—	421	56	—	—
—	—	—	—	—	—	—	—	—	—	—	—	—	—	—	—
4	—	9	—	107	72	3	—	74	32	26	11	399	178	1209	—
447	—	31	—	871	30	1799	—	626	—	2851	—	27728	26	206	—
—	—	—	—	1016	—	11	—	38	—	395	—	5886	636	—	—
—	—	—	—	187	2	1	—	726	351	1233	31	6318	178	27	—
—	—	—	1	—	5	—	—	12	15	—	7	11	30	—	—
—	8	—	—	—	8536	—	—	—	13835	—	1029	710	24742	—	—
—	—	—	—	100	—	—	—	598	—	—	—	62	5913	—	—
—	8155	—	123	—	—	—	—	30	120	—	30	60	6267	—	—
—	—	—	—	—	—	—	—	—	—	—	—	—	—	—	—
—	20	—	40	—	—	—	—	5701	—	—	30	428	303	45	—
—	—	—	—	—	—	—	—	—	—	—	—	—	—	—	—
—	—	—	—	—	—	—	—	2	—	—	—	—	25	—	—
—	—	—	—	560	—	30	—	—	6672	—	—	603	496	—	—
—	—	—	—	10	—	—	—	—	17	—	1140	—	345	—	—
—	—	—	—	—	—	—	—	—	—	—	—	—	—	—	—
—	—	—	—	—	—	—	—	—	—	—	36	—	84	—	—
—	—	—	—	—	—	—	—	—	—	—	—	—	—	—	—
—	—	—	—	—	—	—	—	—	—	—	—	—	7939	—	—
—	—	—	—	—	—	—	—	2	11	—	10	—	409	—	—
—	—	—	—	—	—	—	—	—	—	—	20	—	90	—	—
—	—	—	—	—	—	—	—	—	—	—	—	—	—	—	—
—	—	—	—	—	10	—	—	—	—	—	122	—	11	—	—
—	—	—	—	—	—	—	—	—	—	—	—	—	349	—	—
—	—	—	—	—	—	—	—	—	—	—	—	15	—	—	11

Nr.	Warengattung	Im ganzen		da=						
		Versand to	Empfang to	Binnen- Verkehr to	Versand nach Deutsches Reich to	Empf. von Reich to	Versand nach:		Empfang von:	
							Frank- reich ohne Elsaß- Lothr. to	Elsaß- Lothr. to	Frank- reich ohne Elsaß- Lothr. to	Elsaß- Lothr. to
28H	Lein- und Ölsamen . . .	20	146	18	—	5	—	2	2	64
28I	Andere Sämereien . . .	61	274	52	1	81	4	4	22	151
29	Glas und Glaswaren . . .	35610	3670	2171	23191	911	6604	2764	2162	511
30	Häute, Felle, Leder, Pelzwaren . . .	4703	1679	1325	2175	101	268	926	637	911
31A	Rund- (Stamm)holz . . .	27000	17695	17604	4327	4013	101	4798	1823	11392
31B	Nutzholz . . .	26873	78801	20268	3546	15813	200	2635	5737	50727
31C ¹	Brennholz . . .	18276	2404	8302	7511	548	2	1899	90	1671
31C ²	Eisenbahnschwellen, hölzerne . . .	22605	4274	7853	4048	319	84	8158	604	1291
31C ³	Grubenholz . . .	180147	271793	172684	178	189220	66	7018	37942	40166
31D	Außereuropäisches Holz . . .	—	—	—	—	—	—	—	—	—
32	Holzzeugmasse . . .	—	—	—	—	—	—	101	—	101
33	Hopfen . . .	99	197	95	—	146	—	3	—	31
34	Jute . . .	77	120	37	2	71	2	23	16	33
35	Kaffee, Kaffeesatz, Kakao, Tee . . .	2294	3001	2221	19	449	29	16	798	1082
36	Kalk, gebrannter . . .	168477	160247	166653	1024	310	—	675	4478	149913
37	Kartoffeln . . .	28012	64697	24029	73	26753	1061	2849	3167	21144
38	Knochen . . .	1653	59	453	545	—	406	249	—	59
39	Knochenkohle . . .	—	—	—	—	—	—	—	—	—
40	Lumpen . . .	4535	1000	1146	1735	474	125	290	5	521
41A	Mehl, Mühlenereugnisse . . .	21404	55671	19412	1395	2547	34	503	16594	36311
41B	Kleie . . .	5451	9473	4790	476	969	15	170	1728	6621
42	Obst, Gemüse, Pflanzen . . .	4348	19091	3940	284	1570	32	85	7661	6868
43	Öle (außer Mineralölen), Fette, Tran, Talg . . .	8106	14533	7359	149	1075	17	501	4846	4315
44	Ölkuchen, -mehl . . .	363	1597	309	25	106	6	23	591	549
45	Papier, Pappe, Papierwaren . . .	4318	9215	2578	743	4374	116	869	2633	1802
46	Petroleum und andere Mineralölen . . .	56833	18118	15985	22323	1624	8380	7208	313	7732
47	Reis, Reismehl, Reiskleie . . .	319	1310	319	—	5	—	—	973	163
48	Tonröhen . . .	7781	5659	4724	1323	241	391	1017	394	4963
49	Rüben, Rübenschnittzel . . .	310	1332	310	—	596	—	—	80	656
50	Rübensirup, Melasse . . .	541	2753	526	—	406	1	14	1664	681
51	Salpetersäure, Salzsäure . . .	29	1448	9	—	4	17	3	67	1372
52	Salz (außer Kali) . . .	865	10298	865	—	164	—	—	266	9868
53	Schiefer . . .	231	1252	55	33	186	1	142	227	204
54	Schwefelsäure . . .	1290	27685	1060	68	6	1	161	10986	7023
55A	Soda, rohe . . .	54	7755	54	—	—	—	—	742	7013
55B	Soda, kaustische . . .	66	974	36	28	15	—	2	681	267
56	Spiritus . . .	437	733	431	—	23	2	4	431	277
57	Stärke, Kartoffelmehl . . .	131	746	111	—	7	10	—	670	44
58	Steine, einfach behauen . . .	372	1293	340	32	635	—	—	250	369
59A	Mauersteine, gebrannte . . .	311010	63008	182394	78448	23782	13492	32493	5168	32642
59B	Pflastersteine . . .	18518	36104	16548	130	33393	—	1840	528	2183
59C	Schwemmsteine . . .	6736	448	6644	37	271	—	55	—	132
59D	Kalksteine . . .	10586	27818	9529	1027	13338	—	30	373	223
59E	Kleinschlag, Steingruß, Steinschotter . . .	379744	63162	351005	18470	59316	—	10269	20	3826
59F	Übrige Steine . . .	62352	30238	45173	10247	12201	1370	2411	11449	4769
60A	Steinkohlen . . .	11350953	341663	4922883	1207871	181481	2859320	1095471	345	125112
60B	Steinkohlenbriketts . . .	909	28	662	—	—	—	247	18	—
60C	Steinkohlenkoks . . .	473100	76656	271021	1458	52806	21998	115842	8068	9714
61	Tabak, Zigarren usw. . .	141	2336	39	28	898	67	—	38	117
62	Teer, Pech, Asphalt, Harz usw. . .	129151	7703	36028	48709	3565	13171	18025	243	3125
63	Ton- und Zementwaren . . .	11344	1843	4444	3237	858	576	856	194	704

Gemeinschaftsverkehr b) 1927

von:															
Vers. nach	Empf. von	Vers. nach	Empf. von	Versand nach	Empf. von	Vers. nach	Empf. von	Vers. nach	Empf. von	Vers. nach	Empf. von	Versand nach	Empf. von	Vers. nach	Empf. von
Tschecho- Slowakei		Deutsch- Oesterreich		Schweiz		Italien		Luxemburg		Holland		Belgien		Sonstiges Ausland	
to	to	to	to	to	to	to	to	to	to	to	to	to	to	to	to
—	—	—	—	—	—	—	—	—	—	—	18	—	57	—	—
—	—	—	—	—	—	—	—	—	—	—	3	—	17	—	—
1	—	—	2	60	—	65	—	28	1	156	72	570	10	—	—
7	—	—	—	—	16	—	—	2	1	—	—	—	13	—	—
—	231	—	124	141	—	—	—	29	—	—	18	—	37	—	57
—	117	—	5594	15	—	—	—	112	117	79	—	18	556	—	140
—	—	—	75	446	—	—	—	—	20	70	—	—	—	46	—
—	—	—	—	—	—	—	—	49	115	—	—	2413	1909	—	36
—	1012	—	1481	11	—	—	57	201	123	—	—	—	—	—	1747
—	—	—	—	—	—	—	—	—	—	—	—	—	—	—	—
—	6	—	14	—	—	—	—	1	—	—	—	—	—	—	—
—	—	—	—	—	—	—	—	—	—	—	—	13	—	—	—
—	—	—	—	—	18	—	—	8	—	1	583	—	71	—	—
—	—	—	—	—	—	—	—	125	612	—	—	—	1575	—	—
—	15	—	36	—	254	—	232	—	32	—	5306	—	505	—	7252
—	—	—	—	—	—	—	—	—	—	—	—	—	—	—	—
26	—	—	—	—	—	75	—	—	—	—	—	1138	—	—	—
—	—	—	1	60	—	—	—	—	26	—	31	—	202	—	—
—	7	—	—	—	6	—	—	—	—	—	75	—	69	—	—
—	—	—	—	—	243	—	413	1	42	1	1940	—	347	5	—
—	—	—	—	—	—	—	—	80	12	—	2732	—	1553	—	—
—	—	—	—	—	—	—	—	—	—	—	—	—	351	—	—
11	1	—	—	—	43	—	—	—	—	—	—	1	361	—	1
—	—	—	—	763	—	105	—	304	—	—	61	1765	6538	—	1850
—	61	—	—	—	—	—	—	326	—	—	169	—	—	—	—
—	—	—	—	—	—	—	—	—	—	—	—	—	—	—	—
—	—	—	—	—	—	—	—	—	—	—	2	—	—	—	—
—	—	—	—	—	—	—	—	—	—	—	—	—	5	—	—
—	20	—	—	—	—	—	—	—	—	—	—	—	—	—	—
—	—	—	—	—	—	—	—	—	215	—	—	—	400	—	—
—	—	—	—	—	—	—	—	—	—	—	—	—	9670	—	—
—	—	—	—	—	—	—	—	—	—	—	—	—	—	—	—
—	—	—	—	—	—	—	—	—	—	—	11	—	—	—	—
—	—	6	—	—	2	—	—	—	—	—	—	—	—	—	—
—	—	—	—	—	—	—	—	4	—	—	25	—	—	—	—
18	15	36	702	1106	—	12	—	412	113	1107	—	1433	20	—	—
—	—	—	—	—	—	—	—	—	45	—	—	—	566	59	20
—	—	—	—	—	—	—	—	—	961	—	40	—	—	—	—
—	—	—	—	—	—	—	—	—	—	—	—	—	—	—	—
—	—	—	—	—	—	—	—	—	—	—	—	—	—	—	—
—	—	—	—	—	—	—	—	—	—	—	—	—	—	—	—
—	—	—	—	—	—	—	—	—	—	—	—	—	—	—	—
40	—	4	31	—	—	—	—	2140	39	16	18	856	—	—	—
—	—	24112	—	488808	—	436804	—	100268	148	—	20063	215021	—	305	—
—	—	—	—	—	—	—	—	—	—	—	—	—	—	—	—
—	—	—	—	15290	—	46480	57	676	15	—	—	—	—	—	20
—	—	—	—	—	—	—	—	2	92	4	1073	1	—	—	5
—	—	15	15	632	410	103	—	2810	1	435	302	—	—	124	22
33	29	8	40	135	—	28	—	79	—	197	—	—	—	64	5

Nr.	Warengattung	Im ganzen		da						
				Binnen-Verkehr	Versand nach Deutsches Reich	Empf. von	Versand nach: Frankreich ohne Elsaß-Lothr.	Elsaß-Lothr.	Empfang von:	
		Versand to	Empfang to						Frankreich ohne Elsaß-Lothr. to	Elsaß-Lothr. to
64	Torf, Torfstreu, Holzkohl.	321	578	210	74	415	7	30	60	48
65	Wein	1430	4474	477	937	396	6	10	3116	858
66	Wolle aller Art	140	103	25	106	29	3	6	30	39
67	Zink	2856	3975	933	85	275	1740	66	1153	178
68A	Zucker, roh	5	26	5	—	—	—	—	15	11
68B	Zucker, raffiniert	3907	16722	3879	3	5	10	15	13776	2869
69	Sammelladungen	728	577	535	18	36	62	96	129	335
70A	Heu	784	5941	752	4	47	—	28	1058	4836
70B	Stroh	1107	4380	1077	—	31	5	25	3054	1272
71A	Mineralwasser	770	1369	765	5	583	—	—	63	721
71B	Milch und Milchgefäße	12467	22171	11656	43	60	175	593	1788	20302
17C	Übrige Güter	133964	95790	53086	10560	34560	17607	40935	17554	39141
Gesamtsumme 1—71 C		16541368	7325556	7358632	2681932	1111491	3254024	1557596	1824069	4040896
72	Pferde (auch Fohlen), Esel, Maulesel	Stück 362	Stück 284	Stück 248	Stück 98	Stück 70	Stück 3	Stück 12	Stück 11	Stück 186
73	Stiere, Ochsen	4614	26005	4532	36	9	—	46	15013	10960
73A	Kühe, Rinder, Färsen . .	5439	17340	5327	86	36	—	26	6321	10973
73B	Kälber	3427	10331	3424	1	—	—	2	4483	5757
74C	Schafe, Ziegen, Lämmer .	80	408	28	49	287	2	1	2	119
75	Schweine	7042	74098	6863	—	1516	55	124	520	68211
75A	Ferkel	18514	80166	3336	134	64857	10126	4918	959	8167
76B	Geflügel, lebendes und sonstige Tiere	59638	4768	27385	16575	23	34	15644	34	—

Gemeinschaftsverkehr (b 1927)

von :															
Vers. nach	Empf. von	Vers. nach	Empf. von	Versand nach	Empf. von	Vers. nach	Empf. von	Vers. nach	Empf. von	Vers. nach	Empf. von	Versand nach	Empf. von	Vers. nach	Empf. von
Tschecho- Slowakei		Deutsche- Oesterreich		Schweiz		Italien		Luxemburg		Holland		Belgien		Sonstiges Ausland	
to	to	to	to	to	to	to	to	to	to	to	to	to	to	to	to
—	—	—	—	—	—	—	—	—	—	—	40	—	15	—	—
—	—	—	—	—	5	—	—	—	99	—	—	—	—	—	—
—	—	—	—	—	—	—	—	—	—	—	—	—	5	—	—
—	—	—	—	—	—	—	—	—	72	—	19	32	2088	—	190
—	—	—	—	—	—	—	—	—	—	—	—	—	—	—	—
—	—	—	—	—	—	—	—	—	—	—	4	—	68	—	—
—	—	—	—	—	—	—	—	14	—	—	18	3	59	—	—
—	—	—	—	—	—	—	—	—	—	—	—	—	—	—	—
—	—	—	—	—	—	—	—	—	—	—	—	—	15	—	—
—	2	—	—	—	—	—	—	—	—	—	—	—	—	—	—
—	—	—	—	—	—	—	—	—	—	—	21	—	—	—	—
87	2	28	59	81	769	—	—	306	1774	3019	333	7 464	1598	791	—
4872	9977	29611	8390	549 251	11 341	503 591	778	121 636	39 609	11 485	35 459	464 747	111 751	3791	11 356
Stück	Stück	Stück	Stück	Stück	Stück	Stück	Stück	Stück	Stück	Stück	Stück	Stück	Stück	Stück	Stück
—	—	—	—	—	—	—	—	—	8	—	—	1	9	—	—
—	—	—	—	—	23	—	—	—	—	—	—	—	—	—	—
—	—	—	—	—	—	—	—	—	10	—	—	—	—	—	—
—	37	—	—	—	—	—	—	—	54	—	—	—	—	—	—
—	—	—	—	—	—	—	—	—	—	—	—	—	—	—	—
—	—	—	—	—	—	—	—	—	—	—	—	—	—	—	—
—	—	—	—	—	—	—	—	—	3810	—	—	—	41	—	—
—	—	—	—	—	—	—	—	—	6183	—	—	—	—	—	—
—	—	—	—	—	—	—	—	—	4634	—	—	—	47	—	—

**8. Versand der Grubenversandstationen des Saargebietes an Steinkohlen, Preßkohlen und Koks
in den Jahren 1922—1927**

Versandstationen	I. Halb-	II. Halb-	I. Halb-	II. Halb-	I. Halb-	II. Halb-	I. Halb-	II. Halb-	I. Halb-	II. Halb-	I. Halb-	II. Halb-
	jahr	jahr	jahr	jahr	jahr	jahr	jahr	jahr	jahr	jahr	jahr	jahr
	1922	1922	1923	1923	1924	1924	1925	1925	1926	1926	1927	1927
	to	to	to	to	to	to	to	to	to	to	to	to
Altenwald (Saar)	263 814	198 295	216 409	303 680	322 260	321 457	237 050	298 319	285 587	299 367	238 666	214 835
Beybach	159 611	126 444	117 813	229 863	239 898	272 072	225 571	255 179	230 649	255 433	259 898	272 901
Brefeld	137 504	100 053	110 320	167 367	195 550	180 609	158 535	182 744	182 759	171 356	167 591	189 887
Camphausen	259 916	187 727	219 038	302 297	309 703	308 743	272 562	313 307	318 037	328 815	305 692	332 943
Dechen	153 669	105 724	100 920	120 165	134 655	162 367	129 886	159 868	152 708	149 714	136 713	134 703
Dudweiler Grube	292 227	225 149	243 296	351 332	363 139	384 638	293 274	345 825	319 019	339 292	287 005	283 050
Ens Dorf (Saar)	—	—	—	—	—	6 310	—	54 784	85 592	93 019	129 196	131 368
Etzenhofen	71 157	60 825	81 039	110 005	94 687	94 710	76 366	74 447	83 255	93 364	82 875	68 407
Friedrichsthal, Grube	145 977	117 377	141 748	195 796	214 051	207 012	164 172	187 376	175 443	176 336	155 755	131 849
Göttelborn	184 366	125 229	121 414	182 951	230 318	210 261	204 403	236 146	250 032	228 254	228 007	216 399
Griesborn	156 458	107 765	119 972	175 136	220 776	204 029	203 991	193 648	176 575	187 596	174 945	175 732
Heinitz	275 563	193 219	204 043	294 122	333 455	337 840	274 266	307 199	300 284	331 320	316 514	334 591
v. d. Heydt	136 038	101 152	131 299	189 360	212 496	209 984	185 903	204 039	186 513	218 301	208 189	206 334
Itzenplitz	115 594	95 822	108 897	170 547	174 191	156 640	110 964	128 098	124 864	130 026	125 851	137 999
Kohlwald	175 140	130 811	139 775	208 141	231 729	222 053	159 523	219 438	213 611	224 417	207 554	190 918
König, Grube	149 098	91 171	95 611	121 026	129 433	131 856	98 168	127 532	115 748	122 457	102 548	148 232
Louisenthal (Saar)	249 225	175 496	174 393	252 613	296 564	297 082	273 156	311 792	285 182	261 067	239 523	256 473
Maybach	356 828	260 263	286 465	414 340	458 119	440 850	387 107	438 838	442 143	447 458	400 833	420 253
Neunkirchen (Saar)	32 943	40 478	69 505	75 535	76 694	80 013	80 234	96 363	77 963	85 858	71 149	2 768
Püttlingen, Grube	241 090	161 448	172 375	249 825	251 709	241 792	204 801	236 907	237 088	310 099	273 571	295 257
Reden, Grube	512 748	337 747	392 685	568 529	639 621	625 839	513 498	640 566	619 207	655 491	614 921	644 474
Saarbrücken, Verschbf.	126 489	110 983	164 863	182 935	227 573	226 464	206 513	215 647	296 005	316 796	387 929	408 648
„ -Malstatt-Hafen	12 976	63 721	13 137	24 290	27 494	25 164	49 303	27 886	32 019	11 381	17 969	39 783
St. Ingbert	93 278	76 159	99 146	127 391	130 040	144 519	141 795	140 545	143 037	142 517	99 689	77 437
Sulzbach, Grube	124 554	96 366	114 008	165 809	171 573	158 218	132 764	160 836	168 089	180 710	172 003	165 555
Velsen, Grube	270 853	192 742	230 875	361 626	377 433	323 968	291 780	283 680	284 126	292 265	280 903	316 577
Summe :	4 697 116	3 482 166	3 869 046	5 544 681	6 063 153	5 974 450	5 075 585	5 840 829	5 785 535	6 052 706	5 685 489	5 797 373

9a) Verteilung des Absatzes der saarländischen Hütten an Roheisen und Erzeugnissen aus Roheisen 1926 — 1928

	Saargebiet	Frankreich	Deutschland	übrig. Ausland	Insgesamt
	to	to	to	to	to
<u>1926</u>					
Januar	1 907	1 296	3 082	6 954	13 239
Februar	1 013	1 211	4 742	3 920	10 886
März	3 210	650	6 968	4 677	14 505
April	1 310	736	5 756	5 227	14 029
Mai	1 364	537	6 054	7 750	15 705
Juni	1 111	625	5 554	6 778	14 068
Juli	1 157	701	6 277	7 902	16 037
August	805	729	5 997	7 969	15 500
September	920	362	6 473	8 850	16 605
Oktober	2 254	722	7 100	5 286	15 362
November	998	1 060	7 018	5 723	14 799
Dezember	631	1 302	8 285	5 147	15 365
zusammen	16 680	9 931	73 306	76 183	176 100
<u>1927</u>					
Januar	1 639	380	2 085	1 433	5 537
Februar	1 633	1 301	1 350	2 266	6 550
März	1 515	2 076	2 400	1 705	7 696
April	1 299	1 959	2 155	1 340	6 753
Mai	2 981	2 803	8 900	5 004	19 688
Juni	1 397	1 270	8 415	5 262	16 344
Juli	2 512	1 564	9 352	3 305	16 803
August	2 637	1 151	9 109	4 148	17 045
September	1 504	676	11 180	3 637	16 997
Oktober	2 902	569	9 938	3 672	17 081
November	2 268	201	8 031	2 081	12 581
Dezember	3 760	216	8 853	1 571	14 400
zusammen	26 047	14 166	81 768	35 494	157 475
<u>1928</u>					
Januar	4 325	161	7 195	1 845	13 526
Februar	4 358	845	7 923	1 590	14 716
März	1 208	608	10 151	1 992	13 959
April	1 507	703	8 015	2 384	12 609
Mai	1 422	362	9 196	4 088	15 068
Juni	1 962	365	7 465	3 117	12 909
Juli	2 932	92	9 518	4 785	17 327
August	10 062	1 471	9 737	4 536	25 806
September	8 211	350	10 361	6 604	25 526
Oktober	7 152	572	9 022	6 069	22 815
November	2 696	684	8 146	4 297	15 823

9b) 1928

	Gruppe A Halbzeug, zum Absatz bestimmt Schienen > 20 kg Metergewicht Schwellen > 15 kg Träger I, L, Z (80 mm)					Gruppe B Stabeisen Schienen < 20 kg Metergewicht Schwellen > 15 kg Walzdraht, Bandeseisen					Gruppe C Grob-, Mittel- und Feinbleche, Universaleisen					Versand insgesamt				
	Saargebiet	Frankreich	Deutschland	übriges Ausland	zusammen	Saargebiet	Frankreich	Deutschland	übriges Ausland	zusammen	Saargebiet	Frankreich	Deutschland	übriges Ausland	zusammen	Saargebiet	Frankreich	Deutschland	übriges Ausland	zusammen
Januar	4545	2 622	21 856	15 725	44 748	4 983	7 423	25 426	9 873	47 705	2 077	5 847	9 845	2 963	20 732	11 605	15 892	57 127	28 561	113 185
Februar	5356	5 939	22 345	15 150	48 790	4 618	9 846	26 351	9 746	50 561	2 019	7 678	8 571	1 339	19 607	11 993	23 463	57 267	26 235	118 958
März	6970	8 017	28 505	14 669	58 161	5 973	10 891	30 471	12 727	60 062	2 541	6 917	8 876	2 781	21 115	15 484	25 825	67 852	30 177	139 338
April	5829	9 705	15 457	10 958	41 949	3 744	12 139	23 910	6 138	45 931	2 157	5 433	6 252	4 922	18 764	11 730	27 277	45 619	22 018	106 644
Mai	6087	8 229	15 520	18 145	47 981	4 171	15 161	22 615	10 864	52 841	3 014	6 940	7 246	2 695	19 895	13 272	30 330	45 381	31 704	120 687
Juni	5850	10 717	22 001	17 175	55 743	3 877	11 766	21 802	7 542	44 987	1 953	7 484	7 090	3 331	19 858	11 680	29 967	50 893	28 048	120 588
Juli	7184	9 258	18 280	18 019	52 741	4 027	11 323	20 863	11 827	48 040	2 026	5 105	6 849	2 540	16 520	13 237	25 686	45 992	32 386	117 301
August	3489	7 088	20 245	20 403	51 225	3 919	13 926	23 898	11 372	53 115	2 088	7 114	6 312	3 864	19 378	9 496	28 128	50 455	35 639	123 718
Sept.	6015	9 339	15 504	20 788	51 646	3 418	13 940	20 795	13 680	51 833	2 203	6 294	5 886	2 805	17 198	11 636	29 573	42 185	37 273	120 667
Oktober	5216	8 633	19 281	16 303	49 433	4 821	16 221	23 913	12 287	57 242	3 105	8 944	7 627	2 861	22 537	13 142	33 798	50 821	31 451	129 212
Nov.	7981	8 460	23 304	16 160	55 905	4 025	13 498	29 123	11 992	58 638	2 446	8 135	8 628	985	20 194	14 452	30 093	61 055	29 137	134 737

10. Verteilung des Absatzes der saarländischen Hütten an Fertigerzeugnissen der Walzwerke 1926 und 1927

(Stahl in Blöcken entsprechend den gelieferten Erzeugnissen)

Stahl in Blöcken	Saargebiet to	Frankreich to	Deutschland to	übrig.Ausland to	Insgesamt to
<u>1926</u>					
Januar	22 777	32 960	21 519	46 158	123 414
Februar	15 340	28 502	34 438	44 213	122 493
März	16 971	37 834	45 151	44 698	144 654
April	14 257	29 816	44 389	35 165	123 627
Mai	18 665	31 687	44 302	27 877	122 531
Juni	18 788	39 146	44 657	28 737	131 328
Juli	17 991	41 780	46 577	23 927	130 275
August	18 692	41 962	50 169	24 746	135 569
September	20 568	37 001	61 429	33 895	152 893
Oktober	21 677	25 008	65 714	34 476	146 875
November	19 557	21 281	63 409	31 267	135 514
Dezember	16 141	20 236	69 100	41 160	146 637
zusammen	221 424	387 213	590 854	416 319	1 615 810
<u>1927</u>					
Januar	17 366	16 400	72 362	41 378	147 506
Februar	17 432	14 257	82 954	23 892	138 535
März	19 813	40 566	74 720	26 402	161 501
April	21 301	14 672	83 925	29 641	149 539
Mai	15 623	19 183	84 267	21 716	140 789
Juni	15 762	17 694	84 201	26 542	144 199
Juli	19 713	16 089	81 718	26 751	144 271
August	15 994	17 392	91 617	25 130	150 133
September	15 122	18 572	87 994	28 791	150 479
Oktober	20 602	17 793	82 310	28 753	149 458
November	15 665	16 478	69 995	21 018	123 156
Dezember	13 960	23 511	84 317	25 363	142 151
zusammen	208 353	232 607	980 380	325 377	1 746 717

11. Schifffahrtstatistik

a) Tonnenzahl der durch die Schleuse Gündingen zu Tal gegangenen Waren in den Jahren 1921–1927

	Eisenerz	Eisen- hammer- schlag	Schlacken zur Verhüttung	Kalkstein	Kreide	Kies Mergel	Holz	Kohle	Sonstige Waren	Im Ganzen	Gesamt- tonneninhalt der Schiffe
	to	to	to	to	to	to	to	to	to	to	to
1927											
1. Vierteljahr	95 826	1 071	1 068	20 557	536	24 969	9 680	—	4 074	157 781	221 452
2. „	74 322	1 341	—	19 848	818	18 563	9 355	—	7 203	131 430	197 042
3. „	84 809	—	2 039	24 056	990	50 264	10 277	—	13 726	186 161	275 413
4. „	83 163	490	786	25 137	270	36 955	12 484	—	9 972	169 257	231 342
Insgesamt											
1921	811	2 026	9 352	21 271	1 037	3 486	—	—	10	37 933	—
1922	92 975	6 637	2 608	83 594	795	19 139	3 183	—	1 890	210 821	—
1923	128 596,5	5 909,5	5 895	67 780	536	67 582	11 398	—	13 108,4	300 805,4	851 206
1924	109 336,5	3 997,5	6 844,5	40 003,5	823,5	125 987,5	27 326,6	—	5 080,9	319 390,5	900 357
1925	225 214,1	4 046,7	2 284	36 930	1 336	90 670	53 731,9	7 952,2	17 770	439 934,9	888 575
1926	266 531	3 733	4 698,5	71 876	1 593	115 605,5	47 258	—	17 163,9	528 458,9	916 942
1927	338 120	2 902	3 893	89 598	2 614	130 751	41 796	—	34 975	644 649	925 249

b) Tonnenzahl der durch die Schleuse Gündingen zu Berg gegangenen Waren in den Jahren 1921–1927

	Kohlen	Schlacken zum Wegebau	Zement, Kalk	Sonstige Waren	Im Ganzen	Gesamttonneninhalt der Schiffe
	to	to	to	to	to	to
1927						
1. Vierteljahr	119 324,5	1 470	—	5 996	126 790,5	199 286
2. „	124 355	—	—	6 145	130 500	200 847
3. „	181 349	—	—	4 707	186 056	275 084
4. „	151 021	—	—	4 710	155 731	248 800
Insgesamt						
1921	180 106	3 212	—	195	183 513	—
1922	360 332	3 458	8 251	10 689	382 730	—
1923	520 601	864	1 237 215	24 843,63	558 680,78	885 282
1924	660 497,5	—	270	25 818,59	686 586,09	917 436
1925	642 319	803	—	21 281,85	644 403,85	894 012
1926	630 442,5	6 184	—	20 967	657 594,1	975 572
1927	576 049,5	1 470	—	21 558	599 077,5	924 017

c) Verteilung des Schifffahrtverkehrs auf die verschiedenen Häfen in den Jahren 1921—1927

	zu Tal					zu Berg					
	Saarbrücken	Burbach	Louisenthal	Völklingen	Brebach	Saarbrücken	Burbach	Louisenthal	Völklingen	Hostenbach	Brebach
	to	to	to	to	to	to	to	to	to	to	to
<u>1927</u>											
1. Vierteljahr	43 535	80 896	—	31 168	2 182	122 952,5	3 043	—	795	—	—
2. "	36 956	57 653	—	33 067	3 774	126 118,0	1 370	272	1 774	—	966
3. "	82 377	62 788	—	40 996	—	181 360	2 727	279	1 071	—	619
4. "	66 158	65 553	—	37 181	365	151 645	2 266	498	1 322	—	—
Insgesamt											
1921	28 586	—	235	9 172	—	175 758	—	7 755	—	—	—
1922	67 053	38 358	301	105 109	—	310 949	3 222	67 517	—	782	260
1923	111 374	75 013,5	2 662,3	111 755,6	—	514 241,85	17 057,23	19 536	6 068,3	265	1 512,4
1924	140 470,5	87 079,6	20 859,7	70 980,7	—	656 834	19 100,29	4 769	5 882,8	—	—
1925	638 427,6	11 207,65	9 948	4 605,6	215	161 599,4	162 042,7	1 442	114 850,8	—	—
1926	202 420,4	203 833	797	120 557,5	851	623 466,0	18 418,5	10 482	4 954,6	—	273
1927	229 026	266 890	—	142 412	6 321	582 075,5	9 406	1 049	4 962	—	1 585

IV. Verkehr

A. Eisenbahnverkehr

1. Verkehrsübersicht über das Eisenbahnnetz des Saargebietes für die Jahre 1921—1927

Rechnungsjahr	I. Per- sonen- Verkehr	II. Güterverkehr						III. Tierverkehr				IV. Abgefertigte Frachtbriefe und Beförderungsscheine für Güter und Tiere								Anzahl der Dienstgutfrachtbriefe und Beförderungsscheine
	Anzahl der verkauften Fahrkarten einschl. Blankokarten	a.		b.		c.		a.		b.		Empfang				Versand				
		Stückgut einschl. Eilgut		Wagenladungen		Dienstgut		Großvieh		Kleinvieh		Binnen- Verkehr		Übriger Verkehr		Binnen- Verkehr		Übriger Verkehr		
		Emp- fang	Ver- sand	Empfang	Versand	Emp- fang	Ver- sand	Emp- fang	Ver- sand	Emp- fang	Ver- sand	Gesamt- zahl		Hiervon Massen- güter	Gesamt- zahl		Hiervon Massen- güter	Gesamt- zahl		
Tonnen						Stückzahl														
1921	14781744	236797	97464	9550539	11993638	308721	220919	40802	8836	60665	18239	1 365 261				1 377 441				70776
1922	15194938	115060	66161	9960134	11246420	270529	299172	28687	6128	28622	4153	590465	245893	637057	172762	549827	234923	612244	355432	57220
1923	20462968	80457	48652	9834785	11867606	637325	386482	25169	13585	48777	35058	702640	263785	510073	143485	650275	249439	532053	301928	82081
1924	19731916	109614	73816	11502156	15831267	465145	447031	27481	7467	66566	19205	838969	278654	746799	193801	775786	258947	750497	299989	82093
1925	18908579	120479	85300	10914684	14695611	429880	401340	31825	11448	95058	69199	867834	291748	710842	138856	822085	212707	745534	238861	85886
1926	18362762	129541	83874	11893528	15661237	531473	441840	49311	16648	83662	50155	939260	312431	770204	147251	876729	261632	780824	318861	93315
1927	17190602	133283	88802	12265440	15906886	513614	530712	58909	17114	162201	57905	951788	326914	909460	395656	889321	205751	761055	192880	89619

2. Verkehrsleistungen

a) Personen- und Gepäckverkehr

Bezeichnung	1920	1921	1922	1923**	1924	1925	1926	1927
Gesamtzahl der verkauften Fahrkarten	16 934 380	14 781 744	15 194 938	20 462 968	19 731 916	18 903 579	18 362 762	17 190 602
Gesamtzahl der beförderten Personen (Fahrten)	*	*	*	55 491 781	55 030 906	62 162 246	64 833 636	62 374 638
Personenkilometer	*	*	*	*	98 526 1228	106 493 4281	100 102 6990	96 442 5552
Befördertes Gepäck Tonnen	*	*	*	6 573	5 653	3 504	5 073	4 463
Befördertes Gepäck Tonnenkilometer	*	*	*	333 147	254 573	178 742	263 288	312 204

*) Angaben liegen nicht vor. **) Streik der Bergarbeiter vom 5. 2. bis 15. 5.

b) Güterverkehr

Bezeichnung	1920	1921	1922	1923**	1924	1925	1926	1927
Gesamtzahl der abgefertigt Frachtbriefe für Güter und Vieh im öffentlich. Verkehr	*	1 793 412	1 839 766	1 744 766	2 336 265	2 324 210	2 490 288	2 622 303
Desgleichen Dienstgut . . .	*	70 776	57 220	82 081	82 093	85 886	93 315	89 619
Insgesamt	*	1 864 188	1 896 986	1 826 847	2 418 358	2 410 096	2 583 603	2 711 922
Beförderte Tonnen im öffentlichen Verkehr	12 623 491	14 668 671	15 349 276	16 551 177	20 177 474	19 124 743	20 988 250	21 581 057
Desgleichen Dienstgut . . .	746 073	621 341	667 013	837 457	938 452	952 854	531 473	513 614
Insgesamt	13 369 564	15 290 012	16 016 289	17 388 634	21 115 926	20 077 597	21 519 723	22 094 671
Tonnentarifkilometer im öffentlichen Verkehr .	353 457 748	410 722 788	414 430 452	430 330 602	504 436 850	478 118 575	531 981 920	566 600 030
Desgleichen Dienstgut . . .	107 30 235	93 192 15	100 05 195	125 61 855	14 076 780	14 293 810	13 393 119	13 353 964
Insgesamt	364 187 983	420 042 003	424 435 647	442 892 457	518 513 630	492 412 385	545 375 039	579 953 994

*) Angaben liegen nicht vor. **) Streik der Bergarbeiter vom 5. 2. bis 15. 5.

c) Güterwagen-
1. Gesamtzahl

Laufende Nr.	Monat	1920			1921			1922			1923		
		Gestellt	v. H. der Jahres-summe	Arbeitsstgl. Durch-schnitt	Gestellt	v. H. der Jahres-summe	Arbeitsstgl. Durch-schnitt	Gestellt	v. H. der Jahres-summe	Arbeitsstgl. Durch-schnitt	Gestellt	v. H. der Jahres-summe	Arbeitsstgl. Durch-schnitt
1	Januar	87 719	8,10	3374	93 431	7,93	3737	108 186	8,28	4161	119 488	11,38	4596
2	Februar	93 412	8,63	3892	87 194	7,40	3633	102 615	7,86	4276	*29 472	2,81	1228
3	März	113 193	10,45	4192	82 927	7,04	3317	117 127	8,97	4338	*20 170	1,92	776
4	April	81 919	7,56	3413	87 434	7,42	3363	95 925	7,34	4171	*21 642	2,06	901
5	Mai	83 468	7,71	3478	92 756	7,87	4033	95 870	7,34	3687	*50 026	4,76	2084
6	Juni	93 093	8,60	3724	110 935	9,42	4267	101 845	7,80	4243	106 644	10,16	4102
7	Juli	90 085	8,32	3336	107 504	9,13	3981	113 140	8,66	4352	109 880	10,46	4226
8	August	69 659	6,43	2679	113 863	9,67	4217	122 031	9,34	4519	125 164	11,92	4636
9	September	96 946	8,95	3731	109 499	9,27	4204	116 545	8,92	4482	120 424	11,47	4817
10	Oktober	92 138	8,51	3544	97 384	8,27	3745	116 088	8,89	4465	126 958	12,09	4702
11	November	93 190	8,61	3883	88 960	7,56	3707	108 106	8,27	4324	112 706	10,73	4696
12	Dezember	88 089	8,13	3388	106 129	9,02	4082	108 850	8,33	4535	107 453	10,24	4477
13	zusammen	1082 911	100,00	3553	1178 016	100,00	3857	1306 328	100,00	4296	1050 027	100,00	3434

* Bergarbeiterstreik

2. Stellung von gedeckten

1	Januar	—	—	—	7 712	7,06	308	9 087	7,36	350	9 100	11,89	350
2	Februar	—	—	—	7 877	7,22	328	8 493	6,88	354	6 176	8,07	257
3	März	—	—	—	10 216	9,36	409	11 737	9,50	435	4 940	6,45	190
4	April	6781	—	283	10 279	9,42	395	10 399	8,42	452	4 075	5,32	170
5	Mai	7655	—	319	7 264	6,65	316	11 319	9,17	435	4 619	6,03	192
6	Juni	7738	—	310	9 213	8,44	354	10 043	8,13	418	5 790	7,56	223
7	Juli	7050	—	261	9 423	8,63	349	11 013	8,92	424	6 621	8,65	255
8	August	5695	—	219	9 416	8,62	349	11 235	9,10	416	6 583	8,61	244
9	September	8063	—	310	9 708	8,89	373	10 898	8,82	419	6 865	8,97	275
10	Oktober	7638	—	294	9 649	8,84	371	10 582	8,57	407	7 974	10,42	295
11	November	8230	—	343	8 942	8,19	373	9 440	7,64	378	6 869	8,98	286
12	Dezember	8104	—	312	9 476	8,68	364	9 250	7,49	385	6 930	9,05	289
13	zusammen	66 954	—	294	109 175	100,00	358	123 496	100,00	406	76 542	100,00	253

3. Stellung von offenen

1	Januar	—	—	—	83 059	8,05	3322	95 759	8,39	3683	107 000	11,36	4115
2	Februar	—	—	—	76 747	7,44	3198	91 362	8,01	3807	*21 773	2,31	907
3	März	—	—	—	69 932	6,78	2797	101 915	8,93	3775	*13 960	1,48	537
4	April	72 893	—	3037	73 992	7,17	2846	82 696	7,25	3609	*16 096	1,71	671
5	Mai	73 077	—	3045	82 842	8,03	3602	81 147	7,11	3121	*43 686	4,64	1820
6	Juni	82 772	—	3311	98 766	9,57	3799	88 269	7,74	3678	97 987	10,41	3769
7	Juli	81 092	—	3003	94 710	9,18	3508	98 080	8,59	3772	100 112	10,63	3850
8	August	62 138	—	2390	101 161	9,81	3747	106 505	9,33	3945	115 196	12,23	4267
9	September	85 996	—	3308	96 380	9,34	3707	101 801	8,92	3915	110 610	11,75	4427
10	Oktober	82 123	—	3159	83 743	8,12	3221	101 925	8,93	3920	115 819	12,30	4290
11	November	82 500	—	3438	76 971	7,46	3207	95 560	8,37	3822	102 578	10,89	4274
12	Dezember	76 275	—	2934	93 314	9,05	3589	96 234	8,43	4010	96 846	10,29	4035
13	zusammen	698 866	—	3065	1031 617	100,00	3382	1141 243	100,00	3754	941 663	100,00	3108

* Bergarbeiterstreik

4. Wagenstellung für Kohlen, Koks

1	Januar	56 833	7,55	2186	67 204	8,20	2688	80 757	8,39	3106	90 897	12,11	3496
2	Februar	55 896	7,43	2329	51 426	6,28	2143	78 173	8,13	3266	*11 303	1,51	471
3	März	66 308	8,81	2456	50 300	6,14	2012	84 876	8,82	3144	* 3 235	0,43	125
4	April	60 212	8,00	2509	53 729	6,56	2067	68 258	7,10	2968	* 4 161	0,55	173
5	Mai	58 367	7,76	2432	67 716	8,27	2994	74 676	7,76	2871	*30 457	4,06	1269
6	Juni	62 641	8,33	2506	79 919	9,76	3034	73 971	7,69	3082	81 554	10,86	3137
7	Juli	70 564	9,38	2613	78 875	9,63	2921	80 561	8,38	3098	82 324	10,97	3166
8	August	46 045	6,12	1771	84 312	10,29	3123	89 500	9,30	3304	95 441	12,71	3535
9	September	71 539	9,52	2751	79 799	9,74	3069	84 648	8,80	3256	92 754	12,36	3710
10	Oktober	70 572	9,38	2714	66 696	8,14	2565	85 337	8,87	3282	95 260	12,69	3528
11	November	66 224	8,80	2759	62 089	7,58	2580	79 910	8,31	3196	84 538	11,26	3522
12	Dezember	67 099	8,92	2581	77 066	9,41	2964	81 249	8,45	3376	78 754	10,49	3281
13	zusammen	752 300	100,00	2277	819 131	100,00	2680	961 916	100,00	3162	750 678	100,00	2451

stellung
der gestellten Wagen

1924			1925			1926			1927			1928		
Gestellt	v. H. der Jahressumme	Arbeitsfägl. Durchschnitt	Gestellt	v. H. der Jahressumme	Arbeitsfägl. Durchschnitt	Gestellt	v. H. der Jahressumme	Arbeitsfägl. Durchschnitt	Gestellt	v. H. der Jahressumme	Arbeitsfägl. Durchschnitt	Gestellt	v. H. der Jahressumme	Arbeitsfägl. Durchschnitt
124 262	7,78	4779	130 839	8,60	5032	126 020	7,98	5251	136 930	8,30	5477	137 820		5301
125 504	7,85	5020	132 315	8,70	5513	144 666	7,99	5358	137 206	8,32	5717	134 556		5382
141 915	8,88	5458	144 311	9,49	5550	128 179	9,02	5341	139 777	8,47	5177	155 336		5753
135 563	8,48	5648	126 085	8,29	5253	128 073	7,85	5123	124 403	7,54	5183	132 230		5749
137 538	8,61	5289	130 266	8,56	5210	127 039	7,92	5293	135 772	8,23	5431	145 232		5809
120 648	7,55	5246	122 390	8,04	5099	133 544	8,32	5342	133 218	8,07	5551	149 238		5970
141 699	8,87	5248	84 497	5,56	3129	140 637	8,77	5209	137 867	8,35	5303	145 204		5585
139 208	8,71	5354	125 772	8,27	4837	137 499	8,57	5288	145 471	8,82	5388			
134 611	8,42	5177	133 412	8,77	5131	135 814	8,46	5224	143 519	8,70	5520			
139 118	8,71	5152	141 144	9,28	5227	133 738	8,34	5144	143 459	8,70	5518			
124 187	7,77	5399	125 192	8,23	5216	129 391	8,06	5391	138 268	8,38	5761			
133 748	8,37	5349	124 980	8,21	4999	139 843	8,72	5379	134 009	8,12	5154			
1598 001	100,00	5260	1521 203	100,00	5016	1604 443	100,00	5278	1649 899	100,00	5427			

(G) Wagen (Stück)

8 739	8,85	336	9 628	8,65	370	9 062	7,86	362	8 981	7,03	359	11 611		447
8 494	8,61	340	8 750	7,86	365	8 940	7,76	373	9 209	7,21	384	11 988		480
8 642	8,75	332	9 644	8,66	371	9 764	8,47	362	10 132	7,93	375	13 118		486
7 051	7,15	294	8 530	7,66	355	8 600	7,46	358	9 481	7,42	395	10 792		469
8 206	8,31	316	9 127	8,20	365	9 624	8,35	401	10 706	8,38	428	12 528		501
6 793	6,88	295	8 312	7,47	346	9 936	8,62	397	10 321	8,08	430	12 796		512
7 762	7,86	287	10 023	9,00	371	10 419	9,04	386	10 583	8,28	407	12 090		465
8 403	8,51	323	9 561	8,59	368	9 681	8,40	372	11 452	8,96	424			
8 442	8,55	325	9 799	8,80	377	9 911	8,60	381	11 775	9,22	453			
8 812	8,93	326	9 897	8,89	367	9 782	8,49	376	11 759	9,20	452			
8 004	8,11	348	8 812	7,92	367	9 684	8,40	404	11 462	8,97	478			
9 369	9,49	375	9 242	8,30	370	9 845	8,55	379	11 902	9,32	458			
98 717	100,00	325	111 325	100,00	366	115 248	100,00	379	127 763	100,00	420			

(O) Wagen (Stück)

112 335	7,73	4321	118 015	8,66	4539	114 657	8,03	4586	120 852	8,44	4834	118 626		4563
113 328	7,79	4533	120 366	8,83	5015	115 032	8,05	4793	120 897	8,45	5037	114 304		4572
128 982	8,87	4961	130 853	9,60	5033	129 870	9,09	4810	121 367	8,47	4495	133 593		4948
124 101	8,54	5171	113 374	8,32	4724	112 227	7,86	4676	107 972	7,54	4499	113 950		4954
124 729	8,58	4797	116 995	8,58	4680	112 330	7,86	4680	117 717	8,22	4709	124 766		4991
110 241	7,59	4793	110 274	8,09	4595	118 287	8,28	4731	115 183	8,04	4799	128 128		5125
129 565	8,92	4799	70 251	5,15	2602	124 732	8,73	4620	118 789	8,29	4569	124 862		4802
127 231	8,75	4894	112 363	8,24	4322	122 345	8,57	4706	126 076	8,80	4669			
122 626	8,44	4716	119 629	8,78	4601	120 596	8,44	4638	124 023	8,67	4770			
126 900	8,73	4700	126 881	9,31	4699	119 106	8,34	4581	124 018	8,66	4770			
112 916	7,77	4909	112 166	8,23	4674	114 906	8,05	4788	119 703	8,36	4988			
120 392	8,29	4816	111 909	8,21	4476	124 269	8,70	4780	115 468	8,06	4441			
1453 346	100,00	4781	1363 076	100,00	4484	1428 357	100,00	4699	1432 065	100,00	4711			

und Briketts (Wageneinheiten zu 10 to)

96 060	8,01	3695	97 474	8,84	3749	94 537	8,14	3781	102 084	8,92	4083	94 173		3622
94 880	7,91	3794	100 236	9,09	4176	94 338	8,12	3931	101 954	8,90	4248	88 509		3540
106 321	8,87	4089	106 806	9,69	4108	105 840	9,11	3920	99 088	8,65	3670	102 893		3311
103 121	8,60	4296	92 400	8,38	3850	90 178	7,77	3757	85 888	7,50	3578	86 538		3763
103 901	8,66	3996	92 877	8,43	3715	89 907	7,74	3746	92 253	8,06	3548	93 610		3744
90 823	7,57	3944	88 298	8,01	3679	93 499	8,05	3740	90 646	7,92	4026	94 553		3782
105 897	8,83	3922	48 685	4,42	1833	100 597	8,66	3726	93 261	8,16	3587	92 449		3556
103 934	8,67	3997	88 767	8,05	3414	99 055	8,53	3809	97 361	8,50	3606			
100 009	8,34	3846	97 073	8,81	3737	96 405	8,30	3708	97 132	8,48	3736			
104 676	8,73	3877	104 268	9,46	3862	98 189	8,46	3776	96 232	8,40	3701			
91 668	7,64	3981	91 900	8,34	3829	93 531	8,06	3897	96 186	8,40	4008			
98 041	8,17	3922	93 464	8,48	3739	105 156	9,06	4044	92 875	8,11	3572			
1199 311	100,00	3947	1102 248	100,00	3641	1161 225	100,00	3820	1144 960	100,00	3766			

3. Zugleistungen

(Leistungen innerhalb

a) Zugkilo-

1	2	3	4	5	6	7	8	9
Im Rech- nungsjahr		Schnell- züge	Eil- züge	Personenzüge auf Haupt- bahnen	Neben- bahnen	Militär- züge	Eil- güter- züge	Güter- züge auf Haupt- bahnen
1920	Insgesamt	273 550	589	2 107 915	365 037	29 858	2 527	1 427 318
	davon auf Hauptbahnen	273 550	589	2 107 915	—	29 858	2 527	1 427 318
	davon auf Nebenbahnen	—	—	—	365 037	—	—	—
1921	Insgesamt	318 004	25 168	2 686 806	404 501	43 890	4 332	1 530 158
	davon auf Hauptbahnen	318 004	25 168	2 686 806	—	43 890	4 332	1 530 158
	davon auf Nebenbahnen	—	—	—	404 501	—	—	—
1922	Insgesamt	352 668	31 177	2 657 251	422 129	20 194	5 504	1 350 240
	davon auf Hauptbahnen	352 668	31 177	2 657 251	—	20 194	5 504	1 350 240
	davon auf Nebenbahnen	—	—	—	422 129	—	—	—
1923	Insgesamt	223 335	11 781	2 743 224	361 844	12 063	6 078	1 198 494
	davon auf Hauptbahnen	223 335	11 781	2 743 224	—	12 063	6 078	1 198 494
	davon auf Nebenbahnen	—	—	—	361 844	—	—	—
1924	Insgesamt	343 855	36 975	3 152 292	383 024	8 026	3 906	1 427 083
	davon auf Hauptbahnen	343 855	36 975	3 152 292	—	8 026	3 906	1 427 083
	davon auf Nebenbahnen	—	—	—	383 024	—	—	—
1925	Insgesamt	382 596	49 854	3 541 186	428 001	11 062	8 854	1 364 779
	davon auf Hauptbahnen	382 596	49 854	3 541 186	—	11 062	8 854	1 364 779
	davon auf Nebenbahnen	—	—	—	428 001	—	—	—
1926	Insgesamt	396 983	51 543	3 675 647	480 707	7 165	4 328	1 385 297
	davon auf Hauptbahnen	396 983	51 543	3 675 647	—	7 165	4 328	1 385 297
	davon auf Nebenbahnen	—	—	—	480 707	—	—	—
1927	Insgesamt	383 960	72 947	3 829 885	505 628	4 929	5 361	1 441 441
	davon auf Hauptbahnen	383 960	72 947	3 829 885	—	4 929	5 361	1 441 441
	davon auf Nebenbahnen	—	—	—	505 628	—	—	—

b) Wagenachs-

1920	Insgesamt	8 624 458	12 759	78 512 917	10 080 254	2 386 105	51 940	101 006 502
	davon auf Hauptbahnen	8 624 458	12 759	78 512 917	—	2 386 105	51 940	101 006 502
	davon auf Nebenbahnen	—	—	—	10 080 254	—	—	—
1921	Insgesamt	9 698 039	478 405	94 583 420	10 693 611	3 616 898	44 842	114 936 237
	davon auf Hauptbahnen	9 698 039	478 405	94 583 420	—	3 616 898	44 842	114 936 237
	davon auf Nebenbahnen	—	—	—	10 693 611	—	—	—
1922	Insgesamt	10 690 321	647 983	90 483 586	9 905 908	1 447 805	133 135	104 031 036
	davon auf Hauptbahnen	10 690 321	647 983	90 483 586	—	1 447 805	133 135	104 031 036
	davon auf Nebenbahnen	—	—	—	9 905 908	—	—	—
1923	Insgesamt	6 295 211	243 841	94 232 862	8 776 727	706 042	116 278	93 957 355
	davon auf Hauptbahnen	6 295 211	243 841	94 232 862	—	706 042	116 278	93 957 355
	davon auf Nebenbahnen	—	—	—	8 776 727	—	—	—
1924	Insgesamt	9 922 638	951 982	108 750 909	9 119 767	496 825	106 330	113 116 929
	davon auf Hauptbahnen	9 922 638	951 982	108 750 909	—	496 825	106 330	113 116 929
	davon auf Nebenbahnen	—	—	—	9 119 767	—	—	—
1925	Insgesamt	9 750 327	1 022 542	117 714 638	10 470 713	664 009	321 445	110 263 058
	davon auf Hauptbahnen	9 750 327	1 022 542	117 714 638	—	664 009	321 445	110 263 058
	davon auf Nebenbahnen	—	—	—	10 470 713	—	—	—
1926	Insgesamt	9 225 650	961 325	115 980 343	11 147 079	372 386	119 612	118 192 008
	davon auf Hauptbahnen	9 225 650	961 325	115 980 343	—	372 386	119 612	118 192 008
	davon auf Nebenbahnen	—	—	—	11 147 079	—	—	—
1927	Insgesamt	8 641 054	1 254 507	119 761 022	11 736 437	239 602	129 346	121 831 449
	davon auf Hauptbahnen	8 641 054	1 254 507	119 761 022	—	239 602	129 346	121 831 449
	davon auf Nebenbahnen	—	—	—	11 736 437	—	—	—

(einschl. Triebwagen)
des eigenen Bezirks)
meter

10	11	12	13	14	15	16	17	18	19
Güter- züge auf Neben- bahnen	Werkstätten- sonderzüge auf Haupt- bahnen	Neben- bahnen	Arbeitszüge auf Hauptbahnen		Neben- bahnen	Dampf- betrieb ins- gesamt	Triebwagen auf Haupt- bahnen		Zu- sammen
50 438	13 333	218	20 045	—	434	4 291 762	130 640	—	4 421 902
—	13 333	—	20 045	—	—	3 875 135	130 640	—	4 005 775
50 438	—	218	—	—	434	416 627	—	—	416 127
57 268	18 177	—	15 769	—	—	4 684 073	143 321	588	5 247 982
—	18 177	—	15 769	—	—	4 642 304	143 321	—	4 785 625
57 268	—	—	—	—	—	461 769	—	588	462 357
57 534	15 458	93	11 517	2 196	193	4 926 154	141 038	7 888	5 075 080
—	15 458	—	11 517	2 196	—	4 446 205	141 038	—	4 587 243
57 534	—	93	—	—	193	479 949	—	7 888	487 837
61 382	13 461	—	13 237	5 843	404	4 651 146	87 751	17 573	4 756 470
—	13 461	—	13 237	5 843	—	4 227 516	87 751	—	4 315 267
61 382	—	—	—	—	404	423 630	—	17 573	441 203
72 608	15 101	55	14 162	11 987	2 087	5 471 161	55 873	10 740	5 537 774
—	15 101	—	14 162	11 987	—	5 013 387	55 873	—	5 069 260
72 608	—	55	—	—	2 087	457 774	—	10 740	468 514
79 319	17 132	56	16 123	14	137	5 899 113	33 028	10 866	5 943 007
—	17 132	—	16 123	11	—	5 391 600	33 028	—	5 424 628
79 319	—	56	—	—	137	507 513	—	10 866	518 379
74 745	14 730	70	19 724	294	865	6 112 098	—	—	6 112 098
—	14 730	—	19 724	294	—	5 555 711	—	—	5 555 711
74 745	—	70	—	—	865	556 387	—	—	584 387
79 022	20 198	18	44 559	2 861	300	6 391 109	—	—	6 391 109
—	20 198	—	44 559	2 861	—	5 806 141	—	—	5 806 141
79 022	—	18	—	—	300	584 968	—	—	584 968

kilometer

1 458 563	236 946	5 418	470 474	—	7 072	202 853 408	641 303	—	203 494 711
—	236 946	—	470 474	—	—	191 302 101	641 303	—	191 943 404
1 458 563	—	5 418	—	—	7 072	11 551 307	—	—	11 551 307
1 490 402	230 133	—	329 507	—	—	236 101 494	596 580	2 352	236 700 426
—	230 133	—	329 507	—	—	223 917 481	596 580	—	224 514 061
1 490 402	—	—	—	—	—	12 184 013	—	2 352	12 186 365
2 311 099	236 501	279	289 610	43 838	5 043	220 093 009	596 118	33 780	220 722 907
—	236 501	—	289 610	43 838	—	207 870 680	596 118	—	208 446 798
2 311 099	—	279	—	—	5 043	12 222 329	—	33 780	12 256 109
3 317 560	232 341	—	282 368	281 627	8 436	208 450 648	397 218	67 042	208 914 908
—	232 341	—	282 368	281 627	—	196 347 925	397 218	—	196 745 143
3 317 560	—	—	—	—	8 436	12 102 723	—	67 042	12 169 765
4 391 515	257 573	165	424 871	805 135	79 174	248 423 813	248 716	43 248	248 715 777
—	257 573	—	424 871	805 135	—	234 833 192	248 716	—	235 081 908
4 391 515	—	165	—	—	79 174	13 590 621	—	43 248	13 633 869
4 497 312	307 602	168	400 197	112	3 405	255 415 528	139 526	43 874	255 598 928
—	307 602	—	400 197	112	—	240 443 930	139 526	—	240 583 456
4 497 312	—	168	—	—	3 405	14 971 598	—	43 874	15 015 472
4 520 421	219 016	210	463 639	8 218	21 476	261 231 372	—	—	261 231 372
—	219 016	—	463 639	8 218	—	245 542 197	—	—	245 542 197
4 520 421	—	210	—	—	21 476	15 689 175	—	—	15 689 175
4 766 829	296 620	90	1 128 268	44 900	12 863	269 842 987	—	—	269 842 987
—	296 620	—	1 128 268	44 900	—	253 326 768	—	—	253 326 768
4 766 829	—	90	—	—	12 863	16 516 219	—	—	16 516 219

c) Durchschnittliche Stärke der Züge an Wagenachsen. (Wagenachskilometer : Zugkilometer)

1	2	3	4	5	6	7	8	9	10	11	12	13	14	15	16	17
Im Rech- nungs- jahr	Schnell- züge	Eil- züge	Personenzüge auf		Militär- züge	Eil- güter- züge	Güterzüge auf		Werkstätten- sonderzüge auf		Arbeiterzüge auf Hauptbahnen			Triebwagen auf		Sämtl. Züge einschl. Trieb- wagen- fahrten
			Haupt- bahnen	Neben- bahnen			Haupt- bahnen	Neben- bahnen	Haupt- bahnen	Neben- bahnen	Betriebs- fonds	Bau- fonds	Neben- bahnen	Haupt- bahnen	Neben- bahnen	
<u>1920</u>	31,53	21,66	37,25	27,61	79,92	20,55	70,77	28,92	17,77	24,85	23,47	—	16,29	4,91	—	46,02
<u>1921</u>	30,50	19,01	35,20	26,44	82,41	10,35	75,11	26,03	12,66	—	20,90	—	—	4,16	4,0	45,10
<u>1922</u>	30,31	20,78	34,09	23,47	71,69	24,19	77,05	40,17	15,30	3,00	25,15	19,96	26,13	4,23	4,28	43,49
<u>1923</u>	28,19	20,70	34,35	24,26	58,53	19,13	78,40	54,05	17,26	—	21,33	48,20	20,88	4,53	3,82	43,92
<u>1924</u>	28,86	25,75	34,50	23,81	61,90	27,22	79,27	60,48	17,06	3,00	30,00	67,17	37,94	4,45	4,03	44,91
<u>1925</u>	25,48	20,51	33,24	24,46	60,03	36,31	80,79	56,70	17,95	3,00	24,82	8,00	24,85	4,22	4,04	43,01
<u>1926</u>	23,24	18,65	31,55	23,19	51,97	27,64	85,32	60,48	14,87	3,00	23,51	27,95	24,83	—	—	42,74
<u>1927</u>	22,51	17,20	31,27	23,21	48,61	24,13	84,52	60,32	14,69	5,00	25,32	15,69	42,87	—	—	42,22

4. Die Entwicklung der Personentarife auf den Saarbahnen 1921–1928

Gültigkeitsdauer des Tarifes	Einheitssätze per km								D-Zugzuschläge (Zonentarife)						Eilzugzuschläge					
	I.	II.	III.	IV.	Arbeiter- Rückfahrkart.	Hunde	Gepäck per 10 kg	Expresgut per 10 kg	I. Zone 1–25 km	II. Zone 26–50 km	III. Zone üb. 50 km	I. Zone 1–25 km	II. Zone 26–50 km	III. Zone üb. 50 km	I. Zone 1–25 km	II. Zone 26–50 km	III. Zone üb. 50 km	I. Zone 1–25 km	II. Zone 26–50 km	III. Zone üb. 50 km
	Klasse								1. Zone			II. Zone			III. Zone			1. Zone		
	1. u. 2. Kl.	3. Kl.	1. u. 2. Kl.	3. Kl.					1. u. 2. Kl.	3. Kl.	1. u. 2. Kl.	3. Kl.	1. u. 2. Kl.	3. Kl.	1. u. 2. Kl.	3. Kl.	1. u. 2. Kl.	3. Kl.	1. u. 2. Kl.	3. Kl.
1920–28. 2. 1921	Pf.	Pf.	Pf.	Pf.	Pf.	Pf.	Pf.	Pf.	M.	M.	M.	M.	M.	M.						
1. 3. 1921–30. 4. 1921	54	24	14.8	9	9	2.6	Zonentarif	2.4	—	—	—	—	—	—						
	54	33	21	14	14	14	2.5	4.8	6	3	6	3	12	6						
*)	cts.	cts.	cts.	cts.	cts.	cts.	cts.	cts.	Frs.	Frs.	Frs.	Frs.	Frs.	Frs.	Frs.	Frs.	Frs.	Frs.	Frs.	Frs.
1. 5. 1921–30. 9. 1923	18	11	7	4.5	4.5	4.5	0.8	1.6	2	1	2	1	4	2	—	—	—	—	—	—
1. 10. 1923–29. 2. 1924	18	11	7	4.5	4.5	4.5	0.8	1.6	1	0.5	2	1	4	2	—	—	—	—	—	—
1. 3. 1924–30. 9. 1924	27	16.5	10.5	7	4.5	7	1.2	3	1	0.5	2	1	4	2	—	—	—	—	—	—
1. 10. 1924–15. 6. 1925	30.75	20.10	12.65	8.3	4.5	8.3	1.2	3	1	0.5	2	1	4	2	—	—	—	—	—	—
16. 6. 1925–31. 3. 1926	33	22	14.5	9.5	4.5	9.5	1.4	3	1	0.5	2	1	4	2	—	—	—	—	—	—
1. 4. 1926–31. 5. 1926	37	25	16.5	11	7	11	1.9	4	1	0.5	2	1	4	2	—	—	—	—	—	—
1. 6. 1926–30.11. 1926	51	34	22.5	15	8	15	2.2	4.5	2	1	4	2	8	4	—	—	—	—	—	—
1. 12. 1926–30. 9. 1927	54.5	36.3	24.3	16.15	9	16.15	2.5	5	2	1	4	2	8	4	—	—	—	—	—	—
1. 10. 1927–6. 10. 1928	54.5	36.3	24.3	16.15	9	16.15	2.5	—	2	1	4	2	8	4	—	—	—	—	—	—
ab 7. 10. 1928	45	30	20	—	9	16.15	2.5	**) 2	1	4	2	8	4	1	0.50	2	1	4	2	2

*) Durch Verordnung der Regierungskommission vom 16. 3. 1921 wurde mit Wirkung vom 1. Mai 1921 der französische Franken als Zahlungsmittel bei den Verkehrsanstalten des Saargebietes (Eisenbahn-, Post- und Telegraphenverwaltung) eingeführt.

**) Am 1. 10. 1927 wurden für Expresgut Staffeltarife eingeführt.

5. Expresgutfrachtsätze ab 1. Oktober 1928

km	Expresgutfracht für				bei Gewichten über 20 kg für je 10 kg
	5 kg Frs.	10 kg Frs.	15 kg Frs.	20 kg Frs.	
1–15	2.40	2.40	2.40	2.40	1.20
16–30	2.40	2.40	3.00	3.60	1.80
31–50	2.40	2.40	3.60	4.80	2.40
51–70	2.40	3.00	4.80	6.00	3.00
71–90	2.40	3.60	5.40	7.20	3.60
91–110	2.40	4.20	6.60	8.40	4.20

6. Die Entwicklung der Gütertarife bei den Saarbahnen 1921–1928

(für eine Reihe wichtiger Güter in Frs. für 1 to)

Bezeichnung der Güter	In der Zeit vom														
	1.5.21–14.3.24			15.3.24–31.5.24			1.6.24–30.11.25			1.12.25–31.1.26			1.2.26–31.3.26		
	Auf Entfernungen von km														
	25	50	75	25	50	75	25	50	75	25	50	75	25	50	75
Kohlen	6.30	10.00	13.80	7.00	11.00	15.20	7.00	10.60	12.60	7.90	11.90	14.20	8.70	13.10	15.70
Roheisen	5.90	8.40	10.90	6.50	9.30	12.00	5.80	8.40	9.70	6.50	9.50	10.90	7.20	10.50	12.00
Stab- u. Formeisen															
Schwellen, Bleche															
Röhren, Draht . .	7.70	11.40	15.20	8.50	12.60	16.80	7.00	10.60	12.60	7.90	11.90	14.20	8.70	13.10	15.70
Maschinen	10.80	17.30	23.80	11.90	19.10	26.20	11.60	18.20	26.20	13.00	20.40	24.70	14.30	22.50	27.20
Ton	5.10	7.30	9.60	5.70	8.10	10.60	3.90	5.60	6.50	4.40	6.40	7.00	4.80	7.00	8.00
Tonplatten	7.70	11.40	15.20	8.50	12.60	16.80	7.00	10.60	12.60	7.90	10.50	12.50	7.40	11.20	13.40
SandanGlashütten	3.40	4.90	6.40	3.80	5.60	7.10	2.50	3.30	3.80	2.80	3.70	4.30	3.10	4.10	4.80
Fensterglas und															
Flaschen	9.20	13.90	18.70	10.20	15.30	20.60	8.90	14.00	16.90	10.00	15.70	19.00	11.00	17.30	20.90
Ziegel-, Schlacken-															
steine, Dachziegel															
Kalk, Zement ¹⁾ . .	5.90	8.40	10.90	6.50	9.30	12.00	5.80	8.40	9.70	6.50	9.50	10.90	7.20	10.50	12.00
Getreide u. Mehl ²⁾	9.20	13.90	18.70	10.20	15.30	20.60	8.90	14.00	16.90	10.00	15.70	19.00	11.00	17.30	20.90
Kartoffeln ³⁾ . . .	5.10	7.30	9.60	5.70	8.10	10.60	3.90	5.60	6.50	4.40	6.40	7.30	4.80	7.00	8.00

Bezeichnung der Güter	In der Zeit vom														
	1.4.26–30.4.26			1.5.26–30.6.26			1.7.26–9.8.26			10.8.26–30.4.27			ab 1. 5. 27		
	Auf Entfernungen von km														
	25	50	75	25	50	75	25	50	75	25	50	75	25	50	75
Kohlen	8.80	13.00	15.50	9.50	14.00	16.70	10.50	15.40	18.40	12.60	18.50	22.10	12.30	16.30	18.20
Roheisen	7.20	10.40	12.20	7.80	11.20	13.20	8.60	12.40	14.60	10.40	14.90	17.60	10.20	13.40	14.80
Stab- u. Formeisen															
Schwellen, Bleche															
Röhren, Draht . .	8.80	13.00	15.50	9.50	14.00	16.70	10.50	15.40	18.40	12.60	18.50	22.10	13.00	17.60	19.80
Maschinen	15.00	22.00	26.40	16.20	23.70	28.40	17.90	26.10	31.30	21.50	31.40	37.60	23.00	32.20	36.60
Ton	5.10	7.30	8.60	5.50	7.90	9.30	6.10	8.70	10.30	7.30	10.50	12.40	7.20	9.40	10.40
Tonplatten	7.50	11.10	13.20	8.10	11.90	14.20	9.00	13.10	15.70	10.80	15.80	18.80	11.10	15.00	16.90
SandanGlashütten	3.40	4.70	5.50	3.70	5.10	6.00	4.10	5.70	6.60	5.00	6.90	8.00	5.20	6.90	7.80
Fensterglas und															
Flaschen	11.30	16.60	19.80	12.20	17.90	21.30	13.50	19.70	23.50	16.20	23.70	28.20	17.20	23.60	26.40
Ziegel-, Schlacken-															
steine, Dachziegel															
Kalk, Zement ²⁾ . .	7.20	10.40	12.20	7.80	11.20	13.20	8.60	12.40	14.60	10.40	14.90	17.60	10.20	13.40	14.80
Getreide u. Mehl ²⁾	11.30	16.60	19.88	12.20	17.90	21.30	13.50	19.70	23.50	16.20	23.70	28.20	17.20	23.60	26.40
Kartoffeln ³⁾ . . .	5.10	7.30	8.60	5.50	7.90	9.30	6.10	8.70	10.30	7.30	10.50	12.40	7.20	9.40	10.40

¹⁾ Bis 1. Januar 1929 keine Änderung.

²⁾ Bei Verwendung der Steine usw. zum Bau von Wohnhäusern im Saargebiet wurde am 1. 7. 1922 eine Ermäßigung um 10% eingeführt. Diese Ermäßigung wurde für die Zeit vom 1. 12. 25 bis 1. 1. 26 auf 12%, von da ab auf 15% erhöht.

³⁾ Vorübergehend bestanden für Kartoffeln Ausnahmetarife mit verschiedenartigen Ermäßigungen.

B. Poststatistik

1. Organisation der Postverwaltung

I. Zahl der Postanstalten (Stand 31. 12. 1927)	
a) Postanstalten, beauftragt mit dem Empfang und der Zustellung von Postsendungen jeglicher Art (Postämter, Postagenturen)	156
b) Postanstalten, welchen der Empfang und die Zustellung von Postsendungen im beschränkten Maße obliegt (Posthilfsstellen)	78
c) Bahnposten (Zahl der in beiden Richtungen verkehrenden Bahnposten)	48
Summe:	282
Zahl der Briefkasten zur Verfügung der Öffentlichkeit	865
II. Personal (Stand 31. 12. 1927)	
a) Zahl der Beamten:	
1. bei der Direktion	67
2. bei den Postanstalten	470
b) Zahl der Unterbeamten:	
1. bei der Direktion	21
2. bei den Postanstalten	934
c) Zahl der Angestellten im Arbeitsverhältnis:	
1. bei der Direktion	51
2. bei den Postanstalten	686
Summe:	2 229 ¹⁾
¹⁾ Anmerkung: Da Post-, Telegraphen- und Fernsprechdienst in einer Verwaltung vereinigt sind, stellt diese Summe den gesamten Personalbestand dieser Verwaltung dar.	

2. Postverkehr 1926 und 1927

I. Zahl der gewöhnlichen Postsendungen	1926	1927
a) <u>Im Inlandsverkehr ausgelieferte</u>		
Briefe	6 150 200	9 170 200
Postkarten	1 868 450	2 881 000
Drucksachen	1 461 250	1 559 800
Geschäftspapiere	118 000	254 700
Warenproben	109 100	107 500
Portofreie Sendungen (postdienstlicher Verkehr) . .	130 500	575 000
Summe: a)	9 837 500	14 548 200
b) <u>Im Auslandsverkehr:</u>		
1. <u>eingegangene</u>		
Briefe	8 073 200	16 701 000
Postkarten	2 150 100	5 399 200
Drucksachen	2 932 300	5 649 400
Geschäftspapiere	297 200	425 400
Warenproben	271 400	358 500
Portofreie Sendungen (postdienstlicher Verkehr) .	188 200	271 800
Summe: b 1)	13 912 400	28 805 300
2. <u>Ausgelieferte</u>		
Briefe	7 079 000	15 820 100
Postkarten	1 800 000	4 162 500
Drucksachen	2 417 000	3 575 200
Geschäftspapiere	209 800	214 300
Warenproben	81 500	172 900
Portofreie Sendungen (postdienstlicher Verkehr) .	105 200	82 000
Summe: b 2)	11 692 500	24 027 000
c) <u>Im Durchgang durch das Saargebiet:</u>		
1. <u>im offenen Durchgang (bloßgehende Sendungen)</u>		
Briefe	650 000	433 500
Postkarten	82 700	71 600
Drucksachen, Geschäftspapiere, Warenproben . .	413 300	209 200
Summe: c)	1 146 000	714 300
2. <u>In geschlossenen Briefposten</u>		
Zahl der Kartenschlüsse	800	800
Einschreibesendungen, welche in der Summe		
a)	474 100	654 100
b 1)	672 400	434 500
b 2)	467 800	535 800
enthalten sind.		
II. Zeitungen und sonstige Zeitschriften, welche durch die Post bezogen werden	1926	1927
a) <u>Inlandsverkehr:</u>		
Zahl der Bestellungen	536 500	576 000
Zahl der bezogenen Zeitungsnummern	6 120 200	4 700 000
b) <u>Auslandsverkehr:</u>		
1. <u>Empfang vom Ausland</u>		
Zahl der Bestellungen	846 200	1 370 200
Zahl der bezogenen Zeitungsnummern	18 741 300	8 789 500

Postverkehr 1926 und 1927

2. Versand nach dem Ausland			
Zahl der Bestellungen		125 400	385 000
Zahl der bezogenen Zeitungsnummern		2 770 300	2 027 800
III. Gewöhnliche Postpakete		1926	1927
a) <u>Im Inlandsverkehr</u> aufgelieferte Postpakete		243 900	361 000
b) <u>Im Auslandsverkehr</u>			
1. eingegangene Postpakete		238 700	200 300
2. aufgelieferte Postpakete		68 800	84 000
IV. Wertsendungen		1926	1927
a) <u>Im Inlandsverkehr</u> aufgelieferte Briefe			
mit Wertangabe Stückzahl		53 900	59 800
Gesamtwert in Goldfranken		683 000	705 000
Postpakete mit Wertangabe Stückzahl		258 700	115 600
Gesamtwert in Goldfranken		2 680 100	1 300 000
b) <u>Auslandsverkehr:</u>			
Briefe und Kästchen mit Wertangabe:			
1. Empfang vom Ausland { Stückzahl		50 400	64 100
. Wert in Goldfranken		4 053 300	10 031 800
2. Versand nach dem Ausl. { Stückzahl		97 800	80 600
. Wert in Goldfranken		6 438 700	18 572 300
3. Im offenen Durchgang { Stückzahl		2 700	3 000
(bloßgehende Sendung) Wert in Goldfranken		32 300	45 000
<u>Postpakete mit Wertangabe:</u>			
1. Empfang vom Ausland { Stückzahl		242 600	213 900
. Wert in Goldfranken		20 200 000	27 568 200
2. Versand nach dem Ausl. { Stückzahl		4 200	4 700
. Wert in Goldfranken		291 500	1 159 500
V. Nachnahmesendungen		1926	1927
a) <u>Inlandsverkehr:</u>			
Zahl der mit Nachnahme belasteten Briefsendungen		520 300	514 100
Zahl der mit Nachnahme belasteten Postpakete . .		17 900	22 400
Gesamtsumme der Nachnahmen in Goldfranken . .		5 614 000	12 102 900
Zahl der Nachnahmen, deren Annahme verweigert wurde		53 700	134 900
b) <u>Auslandsverkehr:</u>			
1. <u>Empfang vom Ausland:</u>			
Zahl der mit Nachnahme belasteten Briefsendungen		100 300	185 200
Zahl der mit Nachnahme belasteten Postpakete . .		35 300	36 200
Gesamtsumme der Nachnahme in Goldfranken . . .		3 373 300	4 478 900
Zahl der Nachnahme, deren Annahme verweigert wurde		12 400	42 500
2. <u>Versand nach dem Ausland:</u>			
Zahl der mit Nachnahme belasteten Briefsendungen		62 200	62 300
Zahl der mit Nachnahme belasteten Postpakete . .		1 800	1 600
Gesamtsumme der Nachnahme in Goldfranken . . .		1 244 600	1 698 000

Postverkehr 1926 und 1927

VI. Postaufträge	1926	1927
a) <u>Inlandsverkehr:</u>		
Zahl der Postaufträge	91 200	111 000
Gesamtsumme der einzulösenden Wertpapiere in Goldfranken	1 193 900	10 376 100
Zahl der nicht eingelösten Postauftragspapiere	22 200	26 500
b) <u>Auslandsverkehr:</u>		
1. <u>Empfang vom Ausland:</u>		
Zahl der Postaufträge	27 600	20 900
Gesamtsumme der einzulösenden Wertpapiere in Goldfranken	1 690 500	1 575 500
Zahl der nicht eingelösten Postauftragspapiere	7 500	6 400
2. <u>Versand nach dem Ausland:</u>		
Zahl der Postaufträge	10 800	11 000
VII. Postanweisungen	1926	1927
a) <u>Inlandsverkehr:</u>		
Zahl der Postanweisungen	254 000	267 100
Gesamtsumme in Goldfranken	8 791 900	9 211 400
b) <u>Auslandsverkehr:</u>		
1. <u>Empfang vom Ausland:</u>		
Zahl der Postanweisungen	63 500	78 100
Gesamtsumme in Goldfranken	2 663 300	3 183 900
2. <u>Versand nach dem Ausland:</u>		
Zahl der Postanweisungen	246 300	351 400
Gesamtsumme in Goldfranken	8 798 900	11 199 500
<p>Anmerkung:</p> <p>Die in der vorliegenden Tabelle B angenommene Münzeinheit ist der Goldfranken zu 100 Centimes im Gewicht von 10/31 Gramm und mit einem Feingehalt von 0,900. Es entspricht dieses einem $\frac{10\,000}{51\,825}$ des Goldwertes des Dollars der Vereinigten Staaten von Nordamerika und $\frac{10}{31 \times 0,0655}$ oder einem $\frac{100\,000}{20\,305}$ des neuen franz. Goldfranken = 4,9248 franz. Franken.</p>		

3. Postscheckverkehr 1926 und 1927

Geschäftsumfang des Postscheckamtes S a a r b r ü c k e n

Art der Buchungen	1926		1927	
	Stückzahl	Betrag	Stückzahl	Betrag
a) Gutschriften:		(franz. Währung) Frs. Ct.		(franz. Währung) Frs. Ct.
1. Einzahlung mit Zahlkarten	663 723	622 042 697,48	728 625	693 711 119,43
2. Übertragungen von anderen Postscheckkonten	457 936	1 012 353 515,11	499 391	1 396 446 319,93
3. Sonstige Gutschriften, Postanweisungen usw. .	48 875	12 071 947,51	53 029	10 419 716,01
Insgesamt:	1 170 534	1 646 468 160,10	1 281 045	2 100 577 155,37
b) Lastschriften:				
1. Auszahlungen: durch die Zahlstelle des Postscheckamtes (Kassenscheck)	46 547	335 889 323,39	44 785	360 078 959,29
durch die Postanstalten (Zahlungsanweisungen) sowie durch das Postscheckamt mit Wertbriefen und Postanweisungen	185 774	83 904 592,35	208 963	94 855 023,88
2. Übertragungen auf andere Postscheckkonten .	496 942	1 224 932 246,54	540 577	1 639 642 369,83
3. Sonstige Lastschriften .	49 352	4 183 089,21	154 366	5 229 941,87
Insgesamt:	778 615	1 648 909 251,49	951 691	2 099 806 294,87
Zusammenstellung (a u. b)	1 949 149	3 295 377 411,59	2 132 736	4 200 383 450,24

Zahl der Postscheckkunden . . am 31. 12. 26: 4 299 am 31. 12. 27: 4 567

Gesamtguthaben (franz. Währung) (franz. Währung)
der Postscheckkunden . . . am 31. 12. 26: 14 658 698,21 Frs. am 31. 12. 27: 19 466 095,79 Frs.

4. Telegraphenverkehr 1926 und 1927

I. Telegraphennetz	1926	1927
a) <u>Länge der Telegraphenlinien (in km)</u>		
1. oberirdische	992	983
2. unterirdische	25	28
im Ganzen .	1 017	1 011
b) <u>Länge der Einzeldrähte (in km) der</u>		
1. oberirdischen Leitungen	4 066	3 952
2. unterirdischen Leitungen (Kabeleinzeldrähnen)	724	805
im Ganzen .	4 790	4 757
II. Telegraphenanstalten	1926	1927
Zahl der Telegraphenanstalten, welche für den allgemeinen Verkehr geöffnet sind	348	348
III. Telegrammverkehr	1926	1927
a) <u>Zahl der im Inlandsverkehr aufgelieferten:</u>		
1. gewöhnlichen Telegramme	87 159	82 674
2. dringenden Telegramme	590	417
3. Presse-Telegramme	—	2
4. gebührenfreien (Telegraphendienst) Telegramme	7 067	8 006
im Ganzen .	94 816	91 099
b) <u>Zahl der im zwischenstaatlichen Verkehr gewechselten:</u>		
1. gewöhnlichen Telegramme	519 246	520 440
2. dringenden Telegramme	8 175	5 653
3. Presse-Telegramme	1 365	1 667
4. zurückgestellten Telegramme	785	729
5. Telegraphendienst-Telegramme	15 230	14 504
im Ganzen .	544 801	542 993
Diese zwischenstaatlichen Telegramme umfassen:		
Telegramme aus dem Saargebiet	300 650	294 436
Telegramme nach dem Saargebiet	244 151	248 557

5. Fernsprechverkehr 1926 und 1927

I. Orts-Fernsprechnetze	1926	1927
a) <u>Zahl der Netze</u>	33	33
b) <u>Länge der Fernsprechlinien (in km)</u>		
1. oberirdische Linien	721	721
2. unterirdische Linien	179	179
im Ganzen	900	900
c) <u>Länge der Fernsprech-Doppelleitungen innerhalb der Ortsnetze (in km)</u>		
1. oberirdische Doppelleitungen	5 888	5 888
2. unterirdische Doppelleitungen	23 301	23 301
im Ganzen	29 189	29 189
II. Fernsprechleitungen zwischen den Ortsnetzen und zwischenstaatlichen Fernsprechleitungen	1926	1927
a) <u>Zahl der Fernsprech-Doppelleitungen</u>		
1. Leitungen zwischen den Ortsnetzen	54	54
2. Zwischenstaatliche Leitungen	103	103
im Ganzen	157	157
b) <u>Länge der Fernsprechlinien (in km)</u>		
1. oberirdische Linien	500	500
2. unterirdische Linien	6	6
im Ganzen	506	506
c) <u>Länge der Fernsprech-Doppelleitungen (in km)</u>		
1. oberirdische Leitungen	3 785	3 785
2. unterirdische Leitungen	216	216
im Ganzen	4 001	4 001
d) <u>Länge der Einzeldrähte (in km)</u>		
1. der oberirdischen Leitungen	7 570	7 570
2. der unterirdischen Leitungen	432	432
im Ganzen	8 002	8 002

Fernsprechverkehr 1926 und 1927

III. Fernsprechämter und Sprechstellen	1926	1927
a) Zahl der Fernsprechämter	33	33
b) Zahl der öffentlichen Sprechstellen	299	299
c) Zahl der Teilnehmer-Sprechstellen	18 571	19 929
IV. Fernsprechverkehr	1926	1927
a) Ortsverkehr :		
1. Zahl der zwischen Teilnehmern ausgewechselten Gespräche	19 389 483	19 797 869
2. Zahl der zwischen öffentlichen Sprechstellen und Teilnehmern und umgekehrt ausgewechselten Gespräche	147 315	165 226
im Ganzen	19 536 798	19 963 095
3. Zahl der Gesprächsvoranmeldungen und der XP-Gespräche	18 993	19 791
4. Zahl der durch Fern- { aufgelierten Telegramme sprecher { zugestellten „	61 656 13 731	68 033 16 054
b) Fernverkehr innerhalb des Saargebietes :		
1. Zahl der gewechselten Gespräche: gewöhnliche Gespräche dringende Gespräche	1 803 643 487 949	1 827 957 488 585
im Ganzen	2 291 592	2 316 542
2. Zahl der Gesprächsvoranmeldungen und der XP-Gespräche	18 502	17 173
c) Zwischenstaatlicher Fernverkehr :		
1. Zahl der zwischenstaatlichen Gespräche: gewöhnliche Gespräche dringende Gespräche	1 473 541 308 791	1 523 942 315 436
2. Zahl der zu voraus bestimmten Zeiten zugelassenen Monatsgespräche	16 054	17 822
im Ganzen	1 798 386	1 857 200
3. Zahl der Gesprächsvoranmeldungen und der XP-Gespräche Die Summe der zwischenstaatlichen Gespräche verteilt sich auf: abgehende Gespräche ankommende Gespräche	9 291 936 926 861 460	8 511 1 070 618 786 582

C. Kraftfahrzeugverkehr

1. Uebersicht über den Kraftfahrzeugverkehr im Saargebiet in den Jahren 1922—1927

Stichtag	Kraftfahrzeuge zur Personenbeförderung	Kraft-räder	Lastkraftwagen mit Luftbereifung					Lastkraftwagen mit Vollgummibereifung					Lastkraftwagen mit gemischter Bereifung					Spezialfahrzeuge: Feuerspritze, Feuerleiter, Kehrmaschine, Sprengwagen, Krankenwagen, Omnibusse, Elektrokarre usw.	Gesamtzahl der zugelassenen Kraftfahrzeuge
			bis 1 t	von 1-2 t	von 2-3 1/2 t	von 3 1/2-5 t	über 5 t	bis 1 t	von 1-2 t	von 2-3 1/2 t	von 3 1/2-5 t	über 5 t	bis 1 t	von 1-2 t	von 2-3 1/2 t	von 3 1/2-5 t	über 5 t		
31. 12. 1922	1083	524	112	47	23	2	—	4	89	413	353	1	1	1	2	2	—	11	2668
31. 12. 1923	2047	978	244	62	19	1	—	2	104	504	452	1	3	2	3	16	—	24	4462
31. 12. 1924	2303	967	394	126	29	10	—	1	94	394	464	1	1	2	1	29	—	29	4845
31. 12. 1925	2421	984	578	199	76	21	—	—	18	271	353	3	—	2	15	39	—	47	5027
31. 12. 1926	2782	1122	675	370	92	25	4	—	21	233	274	10	—	6	39	50	3	104	5810
31. 12. 1927	3273	1293	799	493	105	39	4	1	19	241	321	8	—	6	47	56	7	136	6848
31. 12. 1928	4045	1668	985	821	211	52	7	1	13	186	302	27	—	4	35	83	18	186	8644

V. Handels- und Gewerbebetriebe

1. Übersicht über die Zahl der Arbeiter in den der Gewerbeaufsicht unterstellten Betrieben in den Jahren 1920-1927

Gruppe	Bezeichnung der Industriezweige	Zahl der Betriebe			Anzahl der in den Betrieben beschäftigten											
		über- haupt	mit		erwachsenen männlichen Arbeitern	Arbeiterinnen über 16 J.			jungen Leute v. 14—16 J.			Kinder unter 14 J.			Arbeiter überhaupt	
			Arbei- terinnen über 16 Jahre	jugend- lichen Arbeit.		von 16—21 Jahre	über 21 Jahre	zu- sammen	männlich	weiblich	zu- sammen	männ- lich	weib- lich	zu- sam- men		
1	2	3	4	5	6	7	8	9	10	11	12	13	14	15	16	
III	1. a) Bergbau															
	1920 *)	74	8	65	80 160	303	167	470	2835	20	2855	—	—	—	83 485	
	1921	43	—	25	71 680	19	12	31	1577	—	1577	—	—	—	73 288	
	1922	43	8	31	71 497	18	12	30	1193	—	1193	—	—	—	72 720	
	1923	43	8	42	72 083	13	10	23	1177	—	1177	—	—	—	73 283	
	1924	44	10	42	72 981	20	—	20	1211	—	1211	—	—	—	74 212	
	1925	44	12	42	73 118	17	6	23	1194	—	1194	—	—	—	74 605	
	1926	57	9	55	73 067	15	17	26	1292	—	1292	—	—	—	74 385	
	1927	57	11	55	70 022	4	40	44	1090	—	1090	—	—	—	71 156	
	b) Hütten- u. Salinenwesen, Torf- gräberei (ausgenommen 2 bis 5) *)															
	1920															
	1921	32	5	22	13 144	40	183	223	339	5	344	1	1	2	13 713	
	1922	40	6	26	8 097	5	8	13	130	3	133	—	—	—	8 243	
	1923	41	6	22	8 679	5	8	13	112	4	116	—	—	—	8 808	
	1924	40	6	25	10 645	28	30	58	135	4	139	1	—	1	10 843	
	1925	42	4	23	9 758	21	36	57	115	3	118	—	—	—	9 933	
	1926	41	5	18	10 071	28	41	69	81	2	83	—	—	—	10 223	
	1927	41	5	16	10 546	37	45	82	100	—	100	1	—	1	10 729	
	2. Bleihütten															
	1920—1927	—	—	—	—	—	—	—	—	—	—	—	—	—	—	—
	3. Zinkhütten															
	1920—1927	—	—	—	—	—	—	—	—	—	—	—	—	—	—	—
	4. Walz- und Hammerwerke															
	1920	15	3	13	5 411	8	2	10	193	2	195	—	—	—	—	5 616
	1921	15	2	13	4 922	7	1	8	139	—	139	—	—	—	—	5 069
	1922	28	2	21	9 386	2	7	9	288	—	288	—	—	—	—	9 683
	1923	28	4	22	9 043	3	9	12	230	—	230	—	—	—	—	9 285
	1924	28	4	21	9 651	2	9	11	272	—	272	—	—	—	—	9 934
	1925	29	5	20	9 206	3	9	12	189	18	207	—	—	—	—	9 425
	1926	27	6	18	9 356	—	11	11	154	—	154	—	—	—	—	9 521
	1927	26	4	20	9 332	—	10	10	130	—	136	—	—	—	—	9 478

*) Die Zahlen für 1920 verstehen sich einschl. der Zahlen für Hütten- und Salinenwesen.

Übersicht über die Zahl der Arbeiter in den der Gewerbeaufsicht unterstellten Betrieben in den Jahren 1920–1927

Gruppe	Bezeichnung der Industriezweige	Zahl der Betriebe			Anzahl der in den Betrieben beschäftigten										Arbeiter überhaupt
		über- haupt	mit		erwachsenen männlichen Arbeitern	Arbeiterinnen über 16 J.			jungen Leute v. 14—16 J.			Kinder unter 14 J.			
			Arbei- terinnen über 16 Jahre	jugend- lichen Arbeit.		von 16—21 Jahre	über 21 Jahre	zu- sammen	männlich	weiblich	zu- sammen	männ- lich	weib- lich	zu- sam- men	
1	2	3	4	5	6	7	8	9	10	11	12	13	14	15	16
IV	5. Sonst. Anlag. d. Großeisenindustrie														
	1920	81	13	58	12 048	139	161	300	957	8	965	—	—	—	13 313
	1921	81	12	49	12 864	123	177	300	897	6	903	—	—	—	14 067
	1922	120	32	82	17 364	173	261	434	1 151	18	1 169	4	—	4	18 971
	1923	116	23	80	17 858	148	275	423	707	2	709	9	—	9	18 999
	1924	116	21	78	15 114	258	167	425	814	59	873	1	—	1	16 413
	1925	114	18	74	14 076	120	138	258	596	14	610	—	—	—	14 944
	1926	114	17	68	14 043	92	217	309	416	16	432	3	—	3	17 787
	1927	113	20	84	15 028	106	227	333	572	19	591	1	—	—	15 953
	1. Industrie der Steine und Erden (ausgenommen 2—4)														
	1920	45	9	16	2 394	517	391	908	615	174	789	4	1	5	4 096
	1921	33	11	19	2 588	436	570	1 006	336	345	681	—	2	2	4 277
	1922	45	14	26	3 834	780	385	1 165	404	240	644	1	—	1	5 644
	1923	46	15	29	4 120	665	480	1 145	377	171	548	1	2	3	5 816
	1924	41	15	23	4 267	510	435	945	416	145	561	1	—	1	5 774
	1925	47	11	26	4 911	441	466	907	448	152	600	1	—	1	6 419
	1926	42	12	25	4 384	491	459	950	303	145	448	14	1	15	5 797
	1927	42	16	22	4 559	440	448	868	350	131	481	8	—	8	5 916
	2. Steinbrüche und Steinhauereien														
	1920	39	6	14	995	30	17	47	125	6	131	3	—	3	1 176
	1921	37	7	15	964	26	16	42	88	4	92	3	—	3	1 101
	1922	50	8	22	1 304	6	9	15	111	9	120	—	—	—	1 439
	1923	55	4	19	1 178	1	5	6	91	1	92	—	—	—	1 276
	1924	58	5	23	1 102	4	2	6	105	2	107	—	—	—	1 215
	1925	54	4	20	1 128	3	8	11	92	—	92	—	—	—	1 231
	1926	47	5	14	983	9	3	12	52	—	52	—	—	—	1 047
	1927	54	6	18	1 028	4	5	9	58	—	58	—	—	—	1 095
	3. Ziegeleien														
	1920	35	23	25	532	167	42	209	122	35	157	1	—	1	899
	1921	30	19	25	452	141	31	172	154	24	178	—	—	—	802
	1922	43	22	28	767	152	45	197	194	62	256	3	4	7	1 227
	1923	41	23	33	798	138	56	194	176	48	224	—	—	—	1 216
	1924	41	21	27	811	111	38	149	176	27	203	6	—	6	1 169
	1925	42	21	31	999	140	52	192	171	17	188	11	2	13	1 392
	1926	42	19	30	925	119	65	184	152	24	176	30	9	39	1 324
	1927	37	18	28	901	96	56	152	167	20	187	9	1	10	1 250

Übersicht über die Zahl der Arbeiter in den der Gewerbeaufsicht unterstellten Betrieben in den Jahren 1920–1927

Gruppe	Bezeichnung der Industriezweige	Zahl der Betriebe			Anzahl der in den Betrieben beschäftigten											Arbeiter überhaupt
		über- haupt	mit		erwachsenen männlichen Arbeitern	Arbeiterinnen über 16 J.			jungen Leute von 14—16 J.			Kinder unter 14 J.				
			Arbei- terinnen über 16 Jahre	jugend- lichen Arbeit.		von 16—21 Jahre	über 21 Jahre	zu- sammen	männlich	weiblich	zu- sammen	männ- lich	weib- lich	zu- sam- men		
1	2	3	4	5	6	7	8	9	10	11	12	13	14	15	16	
V	4. Glashütten, Glasschleifereien															
	1920	6	4	4	656	174	44	218	196	68	264	8	1	9	1 147	
	1921	6	4	4	669	193	43	236	236	71	307	9	—	9	1 221	
	1922	13	5	6	2 093	231	166	397	535	60	595	3	—	3	3 088	
	1923	13	9	13	2 217	197	59	256	515	98	613	—	—	—	3 086	
	1924	14	11	14	2 456	234	93	327	685	83	768	7	—	7	3 558	
	1925	15	11	15	2 485	227	73	300	635	70	705	—	—	—	3 490	
	1926	17	10	15	2 111	201	144	345	595	103	698	—	—	—	3 154	
	1927	18	8	11	1 525	220	132	352	359	81	440	—	—	—	2 317	
	Metallverarbeitung															
	1920	166	15	135	2 674	275	88	363	843	79	922	10	—	10	3 969	
	1921	174	15	135	2 938	603	67	670	936	124	1 060	—	6	6	4 674	
	1922	202	18	159	5 086	482	111	593	1 520	190	1 710	4	—	4	7 393	
	1923	243	24	185	5 080	433	165	598	986	68	1 054	2	—	2	6 734	
	1924	256	25	192	5 475	343	288	631	1 115	91	1 206	7	—	7	7 319	
	1925	288	24	226	5 321	451	209	660	1 063	59	1 122	6	16	22	7 175	
	1926	296	25	223	5 065	460	187	647	1 060	126	1 186	—	—	—	6 898	
	1927	319	28	236	4 903	371	293	664	929	39	968	—	—	—	6 535	
VI	1. Industrie der Maschinen, Instru- mente u. Apparate (ausgenommen 2)															
	1920	155	10	80	3 056	21	20	41	836	9	845	—	—	—	3 942	
	1921	162	8	87	3 463	30	17	47	699	3	702	3	1	4	4 216	
	1922	227	19	143	5 881	220	142	362	1 248	108	1 356	6	—	6	7 605	
	1923	249	21	150	6 860	168	163	331	1 328	32	1 360	4	—	4	8 555	
	1924	294	24	177	7 525	172	155	327	1 287	54	1 341	4	—	4	9 197	
	1925	296	27	196	7 479	238	191	429	1 311	49	1 360	17	1	18	9 286	
	1926	315	34	221	7 017	277	188	465	1 312	71	1 383	23	—	23	8 888	
	1927	342	27	224	7 363	252	140	392	1 272	40	1 312	13	1	14	9 081	
	2. Anlagen zur Herstellung elektr. Akkumulatoren															
	1920—1927	—	—	—	—	—	—	—	—	—	—	—	—	—	—	

Übersicht über die Zahl der Arbeiter in den der Gewerbeaufsicht unterstellten Betrieben in den Jahren 1920–1927

Gruppe	Bezeichnung der Industriezweige	Zahl der Betriebe			Anzahl der in den Betrieben beschäftigten											Arbeiter überhaupt
		über- haupt	mit		erwachsenen männlichen Arbeitern	Arbeiterinnen über 16 J.			Jungen Leute v. 14—16 J.			Kinder unter 14 J.				
			Arbei- terinnen über 16 Jahre	jugend- lichen Arbeit.		von 16—21 Jahre	über 21 Jahre	zu- sammen	männlich	weiblich	zu- sammen	männ- lich	weib- lich	zu- sam- men		
1	2	3	4	5	6	7	8	9	10	11	12	13	14	15	16	
VII	1. Chemische Industrie (ausgenommen 2—4)															
	1920	10	5	5	292	27	16	43	25	—	25	1	—	1	361	
	1921	13	4	5	307	6	13	19	53	1	54	—	—	—	380	
	1922	17	8	10	328	47	32	79	62	13	75	2	—	2	484	
	1923	20	10	14	304	63	31	94	64	14	78	1	—	1	477	
	1924	21	10	10	386	107	47	154	53	23	76	—	—	—	616	
	1925	22	12	21	396	91	59	150	28	4	32	—	—	—	578	
	1926	22	9	9	383	62	51	113	24	32	56	—	—	—	552	
	1927	23	11	8	392	73	16	89	13	10	23	—	—	—	504	
	2. Anlagen zur Herstellung von Alkali-Chromaten															
	1920—1927	—	—	—	—	—	—	—	—	—	—	—	—	—	—	
	3. Anlagen zur Herstellung von Blei- farben und anderen Bleiprodukten															
	1920—1927	—	—	—	—	—	—	—	—	—	—	—	—	—	—	
	4. Anlagen, in denen Thomasschlacke gemahlen oder Thomasschlacken- mehl gelagert wird															
	1920	8	1	5	254	—	1	1	16	—	16	—	—	—	271	
	1921	8	1	6	323	—	1	1	20	—	20	—	—	—	344	
	1922	9	2	7	389	—	3	3	26	—	26	—	—	—	418	
	1923	9	1	5	296	—	2	2	24	—	24	—	—	—	322	
	1924	9	1	5	207	—	2	2	12	—	12	—	—	—	221	
	1925	8	1	2	222	—	2	2	4	—	4	—	—	—	228	
	1926	7	1	1	206	—	2	2	3	—	3	—	—	—	211	
	1927	5	1	—	166	—	2	2	—	—	—	—	—	—	168	

Übersicht über die Zahl der Arbeiter in den der Gewerbeaufsicht unterstellten Betrieben in den Jahren 1920–1927

Gruppe	Bezeichnung der Industriezweige	Zahl der Betriebe			Anzahl der in den Betrieben beschäftigten											Arbeiter überhaupt
		über- haupt	mit		erwachsenen männlichen Arbeitern	Arbeiterinnen über 16 J.			jungen Leute von 14–16 J.			Kinder unter 14 J.				
			Arbei- terinnen über 16 Jahre	jugend- lichen Arbeit.		von 16–21 Jahre	über 21 Jahre	zu- sammen	männlich	weiblich	zu- sammen	männ- lich	weib- lich	zu- sam- men		
1	2	3	4	5	6	7	8	9	10	11	12	13	14	15	16	
VIII	Industrie der forstwirtschaftlich. Ne- benprodukte, Leuchtstoffe, Seifen, Fette, Öle und Firnisse															
	1920	41	10	8	337	75	14	89	24	13	37	—	—	—	463	
	1921	45	13	16	358	80	6	86	21	13	34	1	—	1	479	
	1922	47	9	20	474	64	6	70	45	6	51	—	1	1	596	
	1923	44	10	14	396	67	6	73	29	10	39	—	—	—	508	
	1924	41	11	17	471	57	21	78	24	19	43	—	—	—	592	
	1925	41	12	14	690	63	26	89	17	11	28	—	—	—	807	
	1926	44	11	11	619	59	37	96	12	15	27	—	—	—	742	
	1927	41	13	16	644	59	22	81	24	5	29	—	—	—	756	
IX	1. Textilindustrie (ausgenommen 2)															
	1920	2	1	1	3	—	6	6	2	—	2	—	—	—	11	
	1921	2	1	1	1	—	2	2	3	—	3	—	—	—	6	
	1922	5	4	2	16	33	4	37	—	3	3	—	—	—	56	
	1923	3	2	1	16	24	—	24	—	1	1	—	—	—	41	
	1924	5	4	2	13	30	4	34	4	—	4	—	—	—	51	
	1925	4	4	3	14	21	2	23	3	2	5	—	—	—	42	
	1926	5	5	—	6	24	7	31	—	—	—	—	—	—	37	
	1927	6	6	3	15	30	8	38	1	4	5	—	—	—	58	
	2. Anlagen zur Bearbeitung von Fa- serstoffen, Tierhaaren, Abfällen oder Lumpen, soweit sie nicht zu einer anderen Gruppe gehören															
	1920	—	—	—	—	—	—	—	—	—	—	—	—	—	—	
	1921	1	—	—	—	—	—	—	—	—	—	—	—	—	—	
	1922	6	5	5	47	147	60	207	5	45	50	—	—	—	304	
	1923	8	6	5	56	106	62	168	6	41	47	—	—	—	271	
	1924	5	5	3	71	175	81	256	4	67	71	—	—	—	398	
	1925	7	5	4	62	179	122	301	6	53	59	—	—	—	422	
	1926	7	6	4	63	156	118	274	3	43	46	—	2	2	385	
	1927	8	6	5	97	145	126	271	8	52	60	—	—	—	428	

Übersicht über die Zahl der Arbeiter in den der Gewerbeaufsicht unterstellten Betrieben in den Jahren 1920–1927

Gruppe	Bezeichnung der Industriezweige	Zahl der Betriebe			Anzahl der in den Betrieben beschäftigten											Arbeiter überhaupt
		über- haupt	mit		erwachsenen männlichen Arbeitern	Arbeiterinnen über 16 J.			jungen Leute von 14–16 J.			Kinder unter 14 J.				
			Arbei- terinnen über 16 Jahre	jugend- lichen Arbeit.		von 16–21 Jahre	über 21 Jahre	zu- sammen	männlich	weiblich	zu- sammen	männ- lich	weib- lich	zu- sam- men		
1	2	3	4	5	6	7	8	9	10	11	12	13	14	15	16	
X	Papierindustrie															
	1920	9	5	3	31	65	39	104	3	—	3	—	—	—	138	
	1921	11	6	1	30	66	34	100	2	—	2	—	—	—	132	
	1922	13	10	7	107	141	72	213	11	4	15	—	—	—	335	
	1923	14	9	9	129	147	82	229	11	34	45	—	—	—	403	
	1924	16	12	4	176	317	129	446	12	90	102	—	—	—	724	
	1925	17	14	11	213	362	118	480	21	83	104	—	—	—	797	
	1926	17	14	10	222	223	143	466	27	117	144	—	—	—	832	
XI	1927	16	14	12	231	293	149	442	32	101	133	1	—	1	807	
	1. Lederindustrie u. Industrie leder- artiger Stoffe (ausgenommen 2–4)															
	1920	13	5	6	120	13	15	28	8	1	9	—	—	—	157	
	1921	10	4	3	134	13	10	23	8	—	8	—	—	—	165	
	1922	14	7	8	269	29	31	60	29	8	37	—	—	—	366	
	1923	12	6	4	161	5	6	11	10	2	12	—	—	—	184	
	1924	10	5	4	123	7	4	11	7	—	7	—	—	—	141	
	1925	11	3	6	130	5	6	11	10	1	11	—	—	—	152	
	1926	11	2	5	143	7	1	8	6	2	8	—	—	—	159	
	1927	10	3	3	118	7	10	17	4	—	4	—	—	—	139	
	2. Roßhaarspinnereien, Haar- und Borstenzurichtereien (soweit sie nicht zu einer anderen Gruppe gehören)															
	1920–1927	—	—	—	—	—	—	—	—	—	—	—	—	—	—	
	3. Anlagen zur Vulkanisierung von Gummiwaren															
	1920–1927	—	—	—	—	—	—	—	—	—	—	—	—	—	—	
	4. Anlagen zur Herstellung von Präservativs, Sicherheitspressarien, Suspensorien und dergleichen															
	1920	—	—	—	—	—	—	—	—	—	—	—	—	—	—	
	1921	—	—	—	—	—	—	—	—	—	—	—	—	—	—	
	1922	—	—	—	—	—	—	—	—	—	—	—	5	—	5	
	1923	1	1	—	3	—	1	1	—	—	—	—	—	—	—	
	1924	1	—	—	8	—	—	—	—	—	—	—	—	—	—	
	1925	1	—	—	9	—	—	—	—	—	—	—	—	—	—	
	1926	1	—	—	7	—	—	—	—	—	—	—	—	—	—	
	1927	—	—	—	—	—	—	—	—	—	—	—	—	—	—	

Übersicht über die Zahl der Arbeiter in den der Gewerbeaufsicht unterstellten Betrieben in den Jahren 1920–1927

Gruppe	Bezeichnung der Industriezweige	Zahl der Betriebe			Anzahl der in den Betrieben beschäftigten										
		über- haupt	mit		erwachsenen männlichen Arbeitern	Arbeiterinnen über 16 J.			jungen Leute von 14–16 J.			Kinder unter 14 J.			Arbeiter überhaupt
			Arbei- terinnen über 16 Jahre	jugend- lichen Arbeit.		von 16–21 Jahre	über 21 Jahre	zu- sammen	männlich	weiblich	zu- sammen	männ- lich	weib- lich	zu- sam- men	
1	2	3	4	5	6	7	8	9	10	11	12	13	14	15	16
XII	1. Industrie der Holz- und Schnitz- stoffe (ausgenommen 2)														
	1920	189	8	60	1011	92	88	180	239	28	267	3	—	3	1450
	1921	213	15	107	1141	53	13	66	319	21	340	4	—	4	1551
	1922	281	10	152	1697	61	12	73	435	75	510	1	—	1	1348
	1923	314	17	180	2091	90	21	111	571	38	609	2	—	2	2813
	1924	360	13	199	2362	83	35	118	505	21	526	5	—	5	3011
	1925	388	19	245	2784	95	44	139	624	17	641	5	—	5	3569
	1926	420	12	388	2861	57	49	106	764	5	769	—	—	—	3736
	1927	474	13	303	2980	72	35	107	815	5	820	—	—	—	3907
	2. Bürsten- und Pinselmachereien														
	1920	5	3	1	1	7	11	18	2	3	5	—	—	—	24
	1921	5	4	1	6	24	9	33	1	—	1	—	—	—	40
	1922	3	3	1	12	22	—	22	7	—	7	2	—	2	735
	1923	2	2	1	8	15	—	15	7	—	7	—	—	—	30
	1924	2	2	2	20	8	7	15	6	5	11	—	—	—	46
	1925	3	3	3	33	21	7	28	10	1	11	—	—	—	72
	1926	4	3	4	55	16	7	23	12	3	15	—	—	—	93
	1927	4	3	1	50	23	3	26	7	1	8	—	—	—	84
XIII	1. Industrie der Nahrungs- und Ge- nussmittel (ausgenommen 2–9)														
	1920	445	23	32	779	389	186	575	81	24	105	—	—	—	1459
	1921	541	30	75	1182	610	191	801	127	91	218	1	—	1	2202
	1922	631	38	006	1663	946	316	1262	205	132	337	4	13	17	2674
	1923	672	63	110	1833	713	231	944	192	90	282	2	9	11	3070
	1924	672	49	139	2178	737	366	1103	230	97	327	—	—	—	3608
	1925	689	57	168	2113	603	376	979	227	62	289	2	1	3	3384
	1926	693	45	181	2216	465	364	829	242	97	339	—	—	—	3384
	1927	689	42	190	2301	377	406	783	232	49	281	1	—	1	3366
	2. Getreidemühlen														
	1920	112	6	5	157	5	4	9	5	—	5	—	—	—	171
	1921	115	6	4	167	7	5	12	4	—	4	—	—	—	183
	1922	144	9	11	195	8	6	14	13	—	13	2	—	2	448
	1923	138	7	9	218	6	6	12	10	—	10	—	—	—	240
	1924	134	4	7	222	3	5	8	9	—	9	—	—	—	239
	1925	132	3	5	201	2	3	5	5	—	5	—	—	—	211
	1926	121	2	6	182	—	3	3	7	—	7	—	—	—	192
	1927	112	3	5	190	—	5	5	6	—	6	—	—	—	201

Übersicht über die Zahl der Arbeiter in den der Gewerbeaufsicht unterstellten Betrieben in den Jahren 1920—1927

Gruppe	Bezeichnung der Industriezweige	Zahl der Betriebe			Anzahl der in den Betrieben beschäftigten										Arbeiter überhaupt
		über- haupt	mit		erwachsenen männlichen Arbeitern	Arbeiterinnen über 16 J.			jungen Leute v. 14—16 J.			Kinder unter 14 J.			
			Arbei- terinnen über 16 Jahre	jugend- lichen Arbeit.		von 16—21 Jahre	über 21 Jahre	zu- sammen	männlich	weiblich	zu- sammen	männ- lich	weib- lich	zu- sam- men	
1	2	3	4	5	6	7	8	9	10	11	12	13	14	15	16
	3. Bäckereien und Konditoreien														
	1920	257	11	69	265	3	10	13	83	—	83	—	—	—	361
	1921	330	7	103	384	12	4	16	141	—	141	—	—	—	541
	1922	448	9	131	526	15	7	22	154	1	155	—	—	—	369
	1923	516	4	131	630	9	10	19	151	11	162	—	—	—	811
	1924	587	5	171	757	28	3	31	206	1	207	1	—	1	995
	1925	659	3	215	821	23	1	24	256	1	257	—	—	—	1102
	1926	713	3	223	1016	13	5	18	257	—	257	—	—	—	1281
	1927	754	4	233	1091	13	6	19	277	—	277	1	—	1	1388
	4. Rohzuckerfabriken, Zuckerraffi- nerien usw.														
	1920—1927	—	—	—	—	—	—	—	—	—	—	—	—	—	—
	5. Anlagen zur Herstellung von Zichorie														
	1920—1927	—	—	—	—	—	—	—	—	—	—	—	—	—	—
	6. Betriebe zur Herstellung von Fischkonserven														
	1920—1927	—	—	—	—	—	—	—	—	—	—	—	—	—	—
	7. Meiereien und Betriebe zur Sterili- sierung von Milch														
	1920	9	3	1	5	2	5	7	1	—	1	—	—	—	13
	1921	4	3	1	4	3	7	10	1	—	1	—	—	—	15
	1922	4	3	1	4	6	6	12	—	—	—	—	—	—	16
	1923	3	2	—	4	12	3	15	—	—	—	—	—	—	19
	1924	3	3	—	5	8	5	13	—	—	—	—	—	—	18
	1925	4	4	—	11	11	5	16	—	—	—	—	—	—	27
	1926	4	4	—	11	10	5	15	—	—	—	—	—	—	26
	1927	7	6	1	40	10	18	28	1	—	1	—	—	—	69
	8. Betriebe zur Herstellung von Ge- müse- und Obstkonserven														
	1920—1927	2	1	1	15	2	—	2	2	—	2	—	—	—	19
	1921—1927	—	—	—	—	—	—	—	—	—	—	—	—	—	—

Übersicht über die Zahl der Arbeiter in den der Gewerbeaufsicht unterstellten Betrieben in den Jahren 1920–1927

Gruppe	Bezeichnung der Industriezweige	Zahl der Betriebe			Anzahl der in den Betrieben beschäftigten											Arbeiter überhaupt
		über- haupt	mit		erwachsenen männlichen Arbeitern	Arbeiterinnen über 16 J.			jungen Leute von 14—16 J.			Kinder unter 14 J.				
			Arbei- terinnen über 16 Jahre	jugend- lichen Arbeit.		von 16—21 Jahre	über 21 Jahre	zu- sammen	männlich	weiblich	zu- sammen	männ- lich	weib- lich	zu- sam- men		
1	2	3	4	5	6	7	8	9	10	11	12	13	14	15	16	
XIV	9. Anlag. zur Anfertigung v. Zigarren															
	1920	21	14	11	41	452	67	519	10	32	42	2	—	2	604	
	1921	23	18	14	68	212	68	280	14	40	54	—	—	—	422	
	1922	29	23	20	103	283	129	412	44	73	117	1	—	1	633	
	1923	13	10	5	13	73	59	132	—	28	28	—	—	—	173	
	1924	17	15	8	19	183	118	301	3	32	35	—	—	—	355	
	1925	14	14	7	22	146	118	264	2	31	33	—	—	—	319	
	1926	14	9	5	23	97	88	185	8	23	31	—	—	—	239	
	1927	8	8	6	30	76	132	208	4	25	29	—	—	—	267	
	1. Bekleidungsgewerbe (ausgen. 2)															
	1920	41	39	27	35	301	131	432	—	133	133	—	—	—	600	
	1921	55	49	37	93	458	214	672	40	131	171	—	—	—	936	
	1922	120	104	73	102	616	279	895	4	255	259	—	2	2	1258	
	1923	124	111	72	136	745	272	1017	34	218	252	—	2	2	1407	
	1924	84	78	58	226	968	500	1468	44	270	314	2	2	4	2012	
	1925	142	128	82	231	1115	508	1623	45	260	305	10	3	13	2172	
	1926	134	115	76	228	1003	549	1552	32	229	261	9	5	14	2055	
	1927	142	127	82	218	1009	709	1718	26	200	226	1	1	2	2164	
XV	2. Werkstätten der Kleider- und Wäschekonfektion															
	1920	336	283	239	26	578	121	699	3	588	591	—	2	2	1328	
	1921	411	360	290	26	847	161	1008	31	575	606	—	3	3	1643	
	1922	411	324	270	21	789	140	929	9	610	619	1	9	10	1579	
	1923	411	332	265	21	820	119	939	21	591	612	—	5	5	1577	
	1924	467	378	271	18	871	131	1002	6	519	525	—	4	4	1549	
	1925	393	174	253	128	914	166	1080	12	538	550	—	6	6	1764	
	1926	379	259	239	162	943	206	1149	24	515	539	—	—	—	1852	
	1927	382	326	244	40	963	186	1149	11	506	517	—	2	2	1708	
	Reinigungsgewerbe															
	1920	23	17	1	21	65	69	134	1	—	1	—	—	—	156	
	1921	19	18	2	15	34	63	97	3	1	4	—	—	—	116	
	1922	17	15	6	27	27	51	78	5	5	10	—	—	—	115	
	1923	19	10	4	27	34	24	58	6	—	6	—	—	—	91	
	1924	16	11	5	31	30	42	72	1	2	3	—	—	—	106	
	1925	15	10	4	37	26	38	64	3	1	3	—	1	1	106	
	1926	15	11	6	33	25	39	64	5	—	5	—	1	1	103	
	1927	14	10	5	28	32	49	81	3	2	3	—	—	—	114	

Übersicht über die Zahl der Arbeiter in den der Gewerbeaufsicht unterstellten Betrieben in den Jahren 1920–1927

Gruppe	Bezeichnung der Industriezweige	Zahl der Betriebe			Anzahl der in den Betrieben beschäftigten											Arbeiter überhaupt
		über- haupt	mit		erwachsenen männlichen Arbeitern	Arbeiterinnen über 16 J.			jungen Leute v. 14–16 J.			Kinder unter 14 J.				
			Arbei- terinnen über 16 Jahre	jugend- lichen Arbeit.		von 16–21 Jahre	über 21 Jahre	zu- sammen	männlich	weiblich	zu- sammen	männ- lich	weib- lich	zu- sam- men		
1	2	3	4	5	6	7	8	9	10	11	12	13	14	15	16	
XVI	1. Baugewerbe (Zimmerplätze und andere Bauplätze) (ausgenommen 2)															
	1920	48	—	16	689	—	—	—	29	—	29	—	—	—	718	
	1921	39	1	16	625	—	2	2	40	—	40	—	—	—	667	
	1922	78	1	39	1967	—	1	1	142	—	142	1	—	1	2111	
	1923	98	3	51	1869	2	1	1	168	—	168	—	—	—	2040	
	1924	99	—	39	3180	—	—	—	156	—	156	—	—	—	3336	
	1925	98	—	40	2151	—	—	—	132	—	132	—	—	—	2283	
	1926	99	—	43	2600	—	—	—	161	—	161	—	—	—	2761	
	1927	92	1	40	2718	1	—	1	159	1	160	—	—	—	2879	
	2. Betriebe, in denen Maler-, Anstreicher-, Tüncher-, Weißbinder- und Lackiererarbeiten ausgeführt werden (soweit sie nicht zu einer anderen Gruppe gehören)															
	1920	7	—	6	150	—	—	—	11	—	11	—	—	—	161	
	1921	5	—	4	125	—	—	—	10	—	10	—	—	—	135	
	1922	5	—	4	142	—	—	—	12	—	12	—	—	—	154	
	1923	7	—	6	140	—	—	—	13	—	13	—	—	—	153	
	1924	9	—	5	156	—	—	—	7	—	7	—	—	—	163	
	1925	8	—	7	182	—	—	—	19	—	19	—	—	—	201	
	1926	9	—	8	167	—	—	—	26	—	26	—	—	—	193	
	1927	12	—	10	238	—	—	—	30	—	30	—	—	—	268	
XVII	1. Polygraphisches Gewerbe (ausgen. 2)															
	1920	2	1	—	2	1	1	2	—	—	—	—	—	—	4	
	1921	2	1	—	2	2	—	2	—	—	—	—	—	—	4	
	1922	1	1	—	3	—	2	2	—	—	—	—	—	—	5	
	1923	1	1	—	4	—	2	2	—	—	—	—	—	—	6	
	1924	1	1	—	2	—	2	2	—	—	—	—	—	—	4	
	1925	1	1	—	3	—	2	2	—	—	—	—	—	—	5	
	1926	1	1	—	3	—	1	1	—	—	—	—	—	—	4	
1927	1	1	1	2	—	1	1	1	—	1	—	—	—	4		

Übersicht über die Zahl der Arbeiter in den der Gewerbeaufsicht unterstellten Betrieben in den Jahren 1920—1927

Gruppe	Bezeichnung der Industriezweige	Zahl der Betriebe			Anzahl der in den Betrieben beschäftigten										
		über- haupt	mit		erwachsenen männlichen Arbeitern	Arbeiterinnen über 16 J.			jungen Leute von 14—16 J.			Kinder unter 14 J.			Arbeiter überhaupt
			Arbei- terinnen über 16 Jahre	jugend- lichen Arbeit.		von 16—21 Jahre	über 21 Jahre	zu- sammen	männlich	weiblich	zu- sammen	männ- lich	weib- lich	zu- sam- men	
1	2	3	4	5	6	7	8	9	10	11	12	13	14	15	16
	2. Buchdruckereien und Schriftgießereien														
	1920	49	28	31	491	133	40	173	51	31	82	—	—	—	746
	1921	45	24	30	478	106	46	152	71	16	87	—	—	—	717
	1922	56	32	29	541	152	57	209	76	24	100	—	—	—	850
	1923	56	33	28	528	121	61	182	48	22	70	—	—	—	780
	1924	60	35	37	656	126	82	208	72	9	81	—	—	—	945
	1925	61	39	46	673	126	104	230	124	22	146	—	—	—	1 049
	1926	63	39	42	792	139	134	273	62	64	126	7	—	—	1 198
	1927	68	35	42	815	131	111	242	85	18	103	—	—	—	1 160
	Sonstige Industriezweige 1920—1927	—	—	—	—	—	—	—	—	—	—	—	—	—	—
	Zusammen: 1920	2 245	555	938	112 651	3 844	1 756	5 600	7 318	1 254	8 572	32	4	36	126 859
	1921	2 510	648	1 110	119 153	4 151	1 966	6 137	6 310	1 471	7 781	22	13	35	139 106
	1922	3 150	750	1 446	133 942	5 455	2 360	7 815	8 058	1 944	10 002	40	29	69	151 828
	1923	3 360	777	1 518	136 799	4 823	2 229	7 052	7 064	1 524	8 588	21	18	39	152 478
	1924	3 551	784	1 608	141 314	5 420	2 801	8 221	7 577	1 619	9 196	35	6	41	158 772
	1925	3 689	743	1 799	139 657	5 464	2 895	8 359	7 362	1 469	8 831	52	30	82	157 199
	1926	3 781	693	1 948	139 020	5 091	3 135	8 226	7 092	1 632	8 724	86	18	104	156 074
	1927	3 917	776	1 927	136 613	4 844	3 390	8 214	6 772	1 309	8 081	36	5	41	153 949

2. Verzeichnis der in den Jahren 1923—1927 auf Grund der §§ 16, 23, 24, 25 der Gewerbe-Ordnung genehmigten gewerblichen Anlagen

[illegible]

**Verzeichnis der in den Jahren 1923~1927 auf Grund der §§ 16, 23, 24, 25 der Gewerbe-Ordnung
genehmigten gewerblichen Anlagen**

		Saarbrücken (Land)		Ottweiler		Saarlouis		Saarbrücken (Stadt)		St.Ingbert		Homburg		Merzig		St.Wendel	
		Neuanlagen	Veränd. od. Erweiterung.	Neuanlagen	Veränd. od. Erweiterung.	Neuanlagen	Veränd. od. Erweiterung.	Neuanlagen	Veränd. od. Erweiterung.	Neuanlagen	Veränd. od. Erweiterung.	Neuanlagen	Veränd. od. Erweiterung.	Neuanlagen	Veränd. od. Erweiterung.	Neuanlagen	Veränd. od. Erweiterung.
Blutlaugensalz, Herstellung von	1923	}	—	—	—	—	—	—	—	—	—	—	—	—	—	—	—
	1924																
	1925																
	1926																
	1927																
Braunstein Herstellung von	1923	}	—	—	—	—	—	—	—	—	—	—	—	—	—	—	—
	1924																
	1925																
	1926																
	1927																
Chlor, Lagerung von	1923	}	—	—	—	—	—	—	—	—	—	—	—	—	—	—	—
	1924																
	1925																
	1926																
	1927																
Chlorbarium, Herstellung von	1923	}	—	—	—	—	—	—	—	—	—	—	—	—	—	—	—
	1924																
	1925																
	1926																
	1927																
Chlorkaliumfabriken	1923	}	—	—	—	—	—	—	—	—	—	—	—	—	—	—	—
	1924																
	1925																
	1926																
	1927																
Entfärbungskohle- anlage	1923	}	—	—	—	—	—	—	—	—	—	—	—	—	—	—	—
	1924																
	1925																
	1926																
	1927																
Fetten, Herstellung von	1923	}	—	—	—	—	—	—	—	—	—	—	—	—	—	—	—
	1924																
	1925																
	1926																
	1927																
Filmverwertungs- anstalten	1923	}	—	—	—	—	—	—	—	—	—	—	—	—	—	—	—
	1924																
	1925																
	1926																
	1927																
Glyzerin- und Fett- säurefabriken	1923	}	—	—	—	—	—	—	—	—	—	—	—	—	—	—	—
	1924																
	1925																
	1926																
	1927																
Gold- und Silber- scheideanstalten	1923	}	—	—	—	—	—	—	—	—	—	—	—	—	—	—	—
	1924																
	1925																
	1926																
	1927																

**Verzeichnis der in den Jahren 1923-1927 auf Grund der §§ 16, 23, 24, 25 der Gewerbe-Ordnung
genehmigten gewerblichen Anlagen**

[illegible]

**Verzeichnis der in den Jahren 1923-1927 auf Grund der §§ 16, 23, 24, 25 der Gewerbe-Ordnung
genehmigten gewerblichen Anlagen**

		Saarbrücken (Land)		Ottweiler		Saarlouis		Saarbrücken (Stadt)		St.Ingbert		Homburg		Merzig		St.Wendel	
		Neuanlagen	Veränd. od. Erweiterung.	Neuanlagen	Veränd. od. Erweiterung.	Neuanlagen	Veränd. od. Erweiterung.	Neuanlagen	Veränd. od. Erweiterung.	Neuanlagen	Veränd. od. Erweiterung.	Neuanlagen	Veränd. od. Erweiterung.	Neuanlagen	Veränd. od. Erweiterung.	Neuanlagen	Veränd. od. Erweiterung.
Natriumsulfatfabriken	1923																
	1924																
	1925	—	—	—	—	—	—	—	—	—	—	—	—	—	—	—	—
	1926																
	1927																
Natriumthiosulfat, Herstellung von	1923																
	1924																
	1925	—	—	—	—	—	—	—	—	—	—	—	—	—	—	—	—
	1926																
	1927																
Pharmazeutischen Präparaten, Herstellung von	1923																
	1924																
	1925	—	—	—	—	—	—	—	—	—	—	—	—	—	—	—	—
	1926																
	1927																
Rhodanammonium- u. Schwefelgewinnung	1923																
	1924																
	1925	—	—	—	—	—	—	—	—	—	—	—	—	—	—	—	—
	1926																
	1927																
Schädlings- bekämpfungsmitteln, Herstellung von	1923																
	1924																
	1925	—	—	—	—	—	—	—	—	—	—	—	—	—	—	—	—
	1926																
	1927																
Schwefel, kolloidaler, Herstellung von	1923																
	1924																
	1925	—	—	—	—	—	—	—	—	—	—	—	—	—	—	—	—
	1926																
	1927																
Vanadiumherstellung	1923																
	1924																
	1925	—	—	—	—	—	—	—	—	—	—	—	—	—	—	—	—
	1926																
	1927																
Viskosetransparit- anlagen	1923																
	1924																
	1925	—	—	—	—	—	—	—	—	—	—	—	—	—	—	—	—
	1926																
	1927																
Wasserstoff, Anlage zur Kom- pression von	1923																
	1924																
	1925	—	—	—	—	—	—	—	—	—	—	—	—	—	—	—	—
	1926																
	1927																
Wasserstoff, Herstellung von	1923																
	1924																
	1925	—	—	—	—	—	—	—	—	—	—	—	—	—	—	—	—
	1926																
	1927																

**Verzeichnis der in den Jahren 1923-1927 auf Grund der §§ 16, 23, 24, 25 der Gewerbe-Ordnung
genehmigten gewerblichen Anlagen**

		Saarbrücken (Land)		Ottweiler		Saarlouis		Saarbrücken (Stadt)		St. Ingbert		Homburg		Merzig		St. Wendel	
		Neuanlagen	Veränd. od. Erweiterung.	Neuanlagen	Veränd. od. Erweiterung.	Neuanlagen	Veränd. od. Erweiterung.	Neuanlagen	Veränd. od. Erweiterung.	Neuanlagen	Veränd. od. Erweiterung.	Neuanlagen	Veränd. od. Erweiterung.	Neuanlagen	Veränd. od. Erweiterung.	Neuanlagen	Veränd. od. Erweiterung.
Zinkoxyd, Gewinnung von	1923	—	—	—	—	—	—	—	—	—	—	—	—	—	—	—	—
	1924																
	1925																
	1926																
	1927																
Zinnengewinnung, elektrolytische	1923	—	—	—	—	—	—	—	—	—	—	—	—	—	—	—	—
	1924																
	1925																
	1926																
	1927																
Dachpappen- und Dachholzfabriken	1923	—	—	—	—	—	—	—	—	—	—	—	—	—	—	—	—
	1924																
	1925																
	1926																
	1927																
Dampfkesselfabriken, Kesselschmieden, Fabriken für ver- nietete Blechgefäße	1923	—	—	—	—	—	—	—	—	—	—	—	—	—	—	—	—
	1924																
	1925																
	1926																
	1927																
Darmsaitenfabriken	1923	—	—	—	—	—	—	—	—	—	—	—	—	—	—	—	—
	1924																
	1925																
	1926																
	1927																
Darmzubereitungs- anlagen	1923	—	—	—	—	—	—	—	—	—	—	—	—	—	—	—	—
	1924																
	1925																
	1926																
	1927																
Eisenbau- konstruktionen, (eiserne Schiffe, Brücken usw.) Anlagen zur Herstellung von	1923	1	—	—	—	—	—	—	—	—	—	—	—	—	—	—	—
	1924																
	1925																
	1926																
	1927																
Eisengießereien	1923	—	—	—	—	—	—	—	—	1	—	—	—	—	—	—	—
	1924																
	1925																
	1926																
	1927																
Erdöldestillations- und Rohbenzinrekti- fikationsanlagen	1923	—	—	—	—	—	—	—	—	—	—	—	—	—	—	—	—
	1924																
	1925																
	1926																
	1927																
Feuerwerkereien und Zündstoffabriken aller Art Darunter:	1923	—	—	—	—	—	—	—	—	—	—	—	—	—	—	—	—
	1924																
	1925																
	1926																
	1927																

Verzeichnis der in den Jahren 1923-1927 auf Grund der §§ 16, 23, 24, 25 der Gewerbe-Ordnung genehmigten gewerblichen Anlagen

		Saar- brücken (Land)		Ottweiler		Saarlouis		Saar- brücken (Stadt)		St.Ingbert		Homburg		Merzig		St.Wendel	
		Neuanlagen	Veränd. od. Erweiterung	Neuanlagen	Veränd. od. Erweiterung	Neuanlagen	Veränd. od. Erweiterung	Neuanlagen	Veränd. od. Erweiterung	Neuanlagen	Veränd. od. Erweiterung	Neuanlagen	Veränd. od. Erweiterung	Neuanlagen	Veränd. od. Erweiterung	Neuanlagen	Veränd. od. Erweiterung
Feuerwerkereien	1923																
	1924																
	1925	—	—	—	—	—	—	—	—	—	—	—	—	—	—	—	—
	1926																
	1927																
Sprengstofffabriken	1923	—	—	—	—	—	—										
	1924	—	—	—	—	1	—										
	1925	—	—	—	—	—	—										
	1926	—	—	—	—	—	1										
	1927	—	—	—	—	—	—										
Zündern, elektrischen, Herstellung von	1923	—	—	—	—	—	—										
	1924	—	—	—	—	—	—										
	1925	—	—	—	—	1	—										
	1926	—	—	—	—	—	—										
	1927	—	—	—	—	—	—										
Zündstofffabriken aller Art	1923																
	1924																
	1925	—	—	—	—	—	—										
	1926																
	1927																
Firnissiedereien und Lackfabriken	1923	—	—	—	—	—	—										
	1924	—	—	—	—	1	—	1	—								
	1925	—	—	—	—	—	1	1	—								
	1926	—	—	—	—	—	—	1	—								
	1927	—	—	—	—	1	—	—	—								
Gasbereitungs- und Gasbewahrungs- anstalten	1923	—	—	—	—	—	—	1	—								
	1924	—	—	—	—	—	—	—	—								
	1925	—	—	—	—	—	—	—	—				1				
	1926	1	—	—	—	—	—	—	—				—				
	1927	—	—	—	—	—	—	1	—				—				
Gerbereien	1923																
	1924																
	1925	—	—	—	—	—	—	—	—								
	1926																
	1927																
Gießereien	1923	—	—	1	—	—	—	—	—			1	—	—	—		
	1924	—	—	—	1	—	—	—	—	1	—	—	—	—	1	—	
	1925	—	—	—	—	—	—	—	—	—	—	—	—	—	—	—	
	1926	—	—	—	—	—	—	—	—	—	—	—	—	—	—	—	
	1927	—	—	—	—	—	—	—	1	—	—	—	—	—	—	—	
Glashütten	1923	—	—														
	1924	—	—														
	1925	—	—														
	1926	—	1														
	1927	—	2														
Hammerwerke	1923	1	—	—	—	—	—	—	—	—	—	—	—	—	—	—	—
	1924	4	—	1	—	1	—	1	—	1	—	—	—	—	—	—	—
	1925	2	—	1	—	—	—	1	—	1	1	—	—	—	—	—	—
	1926	3	—	—	1	—	—	1	—	—	—	—	—	—	—	—	—
	1927	—	—	1	—	—	—	2	—	1	—	1	—	—	—	—	—

Verzeichnis der in den Jahren 1923—1927 auf Grund der §§ 16, 23, 24, 25 der Gewerbe-Ordnung genehmigten gewerblichen Anlagen

		Saarbrücken (Land)		Ottweiler		Saarlouis		Saarbrücken (Stadt)		St.Ingbert		Homburg		Merzig		St.Wendel	
		Neuanlagen	Veränd. od. Erweiterung.	Neuanlagen	Veränd. od. Erweiterung.	Neuanlagen	Veränd. od. Erweiterung.	Neuanlagen	Veränd. od. Erweiterung.	Neuanlagen	Veränd. od. Erweiterung.	Neuanlagen	Veränd. od. Erweiterung.	Neuanlagen	Veränd. od. Erweiterung.	Neuanlagen	Veränd. od. Erweiterung.
Hochofenwerke	1923																
	1924																
	1925	—	—	—	—	—	—	—	—	—	—	—	—	—	—	—	—
	1926																
	1927																
Holzprägnier- anstalten	1923	—	—	—	—	—	—	—	—	—	—	1					
	1924	—	—	—	—	—	—	—	—	—	—						
	1925	—	—	—	—	—	—	—	—	—	—						
	1926	—	—	—	—	—	—	—	—	—	—						
	1927	—	—	—	—	—	—	—	—	—	—						
Kalk- (Zement-) Oefen	1923	—	—	—	—	—	—	—	—	—	—	—	—	—	—	2	—
	1924	—	—	—	—	—	—	—	—	—	—	—	—	—	—	—	—
	1925	1	—	—	—	—	—	—	—	2	—	—	—	—	—	—	—
	1926	—	—	—	—	—	—	—	—	—	—	1	—	2	—	—	—
	1927	—	—	—	—	—	—	—	—	—	—	—	—	—	1	—	—
Knochenbleichen, Kno- chendarren, Knochen- kochereien, Knochen- entfettungsanstalten	1923	—	—	—	—	—	—	—	—	—	—	—	—	—	—	—	—
	1924	—	—	—	—	—	—	—	—	—	—	—	—	—	—	—	—
	1925	—	—	—	—	—	—	—	—	—	—	—	—	—	—	—	—
	1926	—	—	—	—	—	—	—	—	—	—	—	—	—	—	—	—
	1927	—	—	—	—	—	—	—	—	—	—	—	—	—	—	—	—
Metall (Rohmetall) Anlagen zur Ge- winnung von	1923	—	—	—	—	—	—	—	—	—	—	—	—	—	—	—	—
	1924	—	—	—	—	—	—	—	—	—	—	—	—	—	—	—	—
	1925	—	—	—	—	—	—	—	—	—	—	—	—	—	—	—	—
	1926	—	—	—	—	—	—	—	—	—	—	—	—	—	—	—	—
	1927	—	—	—	—	—	—	—	—	—	—	—	—	—	—	—	—
Anlage von Kupelöfen	1923	1	—	—	—	1	—	—	—	—	—	—	—	—	—	—	—
	1924	—	1	—	—	—	—	1	—	—	—	—	—	—	—	—	—
	1925	—	—	—	—	—	—	—	—	—	—	—	—	—	—	—	—
	1926	2	—	—	—	—	—	—	—	—	—	—	—	—	—	—	—
	1927	—	—	—	—	—	—	—	—	—	—	—	—	—	—	—	—
Metallgießereien	1923	—	1	—	—	—	—	—	—	1	—	1					
	1924	—	—	—	—	—	—	—	—	—	—						
	1925	—	—	—	—	—	—	—	—	—	—						
	1926	—	—	—	—	—	—	—	—	—	—						
	1927	—	—	—	—	—	—	—	—	—	—						
Papierherzeugung	1923	—	—	—	—	—	—	—	—	—	—	—	—	—	—	—	—
	1924	—	—	—	—	—	—	—	—	—	—	—	—	—	—	—	—
	1925	—	—	—	—	—	—	—	—	—	—	—	—	—	—	—	—
	1926	—	—	—	—	—	—	—	—	—	—	—	—	—	—	—	—
	1927	—	—	—	—	—	—	—	—	—	—	—	—	—	—	—	—
Röstofen	1923	—	—	—	—	—	—	—	—	—	—	—	—	—	—	—	—
	1924	—	—	—	—	—	—	—	—	—	—	—	—	—	—	—	—
	1925	—	—	—	—	—	—	—	—	—	—	—	—	—	—	—	—
	1926	—	—	—	—	—	—	—	—	—	—	—	—	—	—	—	—
	1927	—	—	—	—	—	—	—	—	—	—	—	—	—	—	—	—
Schlächtereien	1923	3	—	2	—	1	—	—	—	—	—	1	—	—	—	1	—
	1924	1	—	—	—	3	—	—	—	—	—	2	—	—	—	—	—
	1925	1	—	1	—	3	—	—	—	—	—	1	—	—	—	—	—
	1926	3	—	2	—	5	1	—	—	1	—	1	—	—	—	—	—
	1927	5	—	8	2	1	—	—	—	3	—	—	—	1	—	—	—

Verzeichnis der in den Jahren 1923-1927 auf Grund der §§ 16, 23, 24, 25 der Gewerbe-Ordnung genehmigten gewerblichen Anlagen

		Saarbrücken (Land)		Ottweiler		Saarlouis		Saarbrücken (Stadt)		St.Ingbert		Homburg		Merzig		St.Wendel	
		Neuanlagen	Veränd. od. Erweiterung.	Neuanlagen	Veränd. od. Erweiterung.	Neuanlagen	Veränd. od. Erweiterung.	Neuanlagen	Veränd. od. Erweiterung.	Neuanlagen	Veränd. od. Erweiterung.	Neuanlagen	Veränd. od. Erweiterung.	Neuanlagen	Veränd. od. Erweiterung.	Neuanlagen	Veränd. od. Erweiterung.
Schnellbleichen	1923																
	1924																
	1925	—	—	—	—	—	—	—	—	—	—	—	—	—	—	—	—
	1926	—	—	—	—	—	—	—	—	—	—	—	—	—	—	—	—
	1927	—	—	—	—	—	—	—	—	—	—	—	—	—	—	—	—
Seifensiedereien	1923	—	—	—	—	—	—	—	—	}	—	—	—	—	—	—	—
	1924	—	—	—	—	—	—	—	—		—	—	—	—	—	—	—
	1925	—	—	—	—	—	—	—	1		—	—	—	—	—	—	—
	1926	—	—	—	—	—	—	—	—		—	—	—	—	—	—	—
	1927	—	—	—	—	—	—	—	—		—	—	—	—	—	—	—
Stärkefabriken	1923																
	1924																
	1925	—	—	—	—	—	—	—	—								
	1926	—	—	—	—	—	—	—	—								
	1927	—	—	—	—	—	—	—	—								
Stauanlagen für Wassertriebwerke	1923	—	—	—	—	—	—	—	—			—	1	}	—	—	—
	1924	—	—	—	—	—	—	—	—			—	—		—	—	—
	1925	—	—	—	—	—	—	—	—			—	—		—	—	—
	1926	—	—	—	—	—	—	—	—			—	—		—	—	—
	1927	—	—	—	—	—	—	—	—			—	—		—	—	—
Talgsmelzen	1923																
	1924																
	1925	—	—	—	—	—	—	—	—								
	1926	—	—	—	—	—	—	—	—								
	1927	—	—	—	—	—	—	—	—								
Teer- u. Teerwasser-Destillations- und Verarbeitungsanlagen	1923	—	—	—	—	—	—	—	—	}	—	—	—	—	—	—	—
	1924	—	1	—	—	1	—	1	—		—	—	—	—	—	—	—
	1925	—	—	—	—	1	—	—	—		—	—	—	—	—	—	—
	1926	—	1	—	—	—	1	1	—		—	—	—	—	—	—	—
	1927	—	1	—	—	—	—	—	—		—	—	—	—	—	—	—
Tierfelle, Anstalten z. Trocknen und Einsalzen ungegerbter	1923																
	1924																
	1925	—	—	—	—	—	—	—	—			—	—	—	—	—	—
	1926	—	—	—	—	—	—	—	—			—	—	—	—	—	—
	1927	—	—	—	—	—	—	—	—			—	—	—	—	—	—
Tierhaarzubereitungsanlagen	1923																
	1924																
	1925	—	—	—	—	—	—	—	—			—	—	—	—	—	—
	1926	—	—	—	—	—	—	—	—			—	—	—	—	—	—
	1927	—	—	—	—	—	—	—	—			—	—	—	—	—	—
Transiedereien	1923																
	1924																
	1925	—	—	—	—	—	—	—	—			—	—	—	—	—	—
	1926	—	—	—	—	—	—	—	—			—	—	—	—	—	—
	1927	—	—	—	—	—	—	—	—			—	—	—	—	—	—
Turbinenanlagen	1923	—	—	1	—	—	—	—	—			—	—	}	—	—	—
	1924	—	—	—	—	—	—	—	—			—	—		—	—	—
	1925	1	—	—	—	—	—	—	—			—	1		—	—	—
	1926	—	—	—	—	—	—	—	—			1	—		—	—	—
	1927	—	—	1	—	—	—	—	—			—	—		—	—	—

Verzeichnis der in den Jahren 1923–1927 auf Grund der §§ 16, 23, 24, 25 der Gewerbe-Ordnung genehmigten gewerblichen Anlagen

		Saarbrücken (Land)		Ottweiler		Saarlouis		Saarbrücken (Stadt)		St. Ingbert		Homburg		Merzig		St. Wendel	
		Neuanlagen	Veränd. od. Erweiterung.	Neuanlagen	Veränd. od. Erweiterung.	Neuanlagen	Veränd. od. Erweiterung.	Neuanlagen	Veränd. od. Erweiterung.	Neuanlagen	Veränd. od. Erweiterung.	Neuanlagen	Veränd. od. Erweiterung.	Neuanlagen	Veränd. od. Erweiterung.	Neuanlagen	Veränd. od. Erweiterung.
Verbleiungs-, Verzinnungs- und Verzinkungsanstalten	1923	—	—	—	—	—	—	—	—	—	—	—	—	—	—	—	—
	1924	—	—	—	—	—	—	—	—	—	—	—	—	—	—	—	—
	1925	—	—	—	—	—	—	—	—	—	—	—	—	—	—	—	—
	1926	—	—	—	—	—	—	—	—	—	—	—	—	—	—	—	—
	1927	—	—	—	—	—	1	—	—	—	—	—	—	—	—	—	—
Zementöfen und Siloanlagen	1923	—	—	—	—	—	—	—	—	—	—	—	—	—	—	—	—
	1924	—	—	—	—	—	—	—	—	—	—	—	—	—	—	—	—
	1925	—	—	—	—	—	—	—	—	—	—	—	—	—	—	—	—
	1926	1	—	—	—	—	—	—	—	—	—	—	—	—	—	—	—
	1927	1	—	—	—	—	—	—	—	—	—	—	—	—	—	—	—
Ziegelöfen, Schamottöfen	1923	—	1	1	—	—	—	—	—	—	—	—	—	1	—	—	—
	1924	—	—	—	—	—	—	—	—	—	—	—	—	—	—	—	—
	1925	—	—	—	—	—	—	—	—	—	—	—	—	—	—	—	—
	1926	—	—	—	—	—	—	—	—	—	—	—	—	—	—	—	—
	1927	—	—	—	1	—	—	—	—	—	—	—	—	1	—	—	—
Zündschnurfabriken	1923	—	—	—	—	—	—	—	—	—	—	—	—	—	—	—	—
	1924	—	—	—	—	—	—	—	—	—	—	—	—	—	—	—	—
	1925	—	—	—	—	—	—	—	—	—	—	—	—	—	—	—	—
	1926	—	—	—	—	—	—	—	—	—	—	—	—	—	—	—	—
	1927	—	—	—	—	—	—	—	—	—	—	—	—	—	—	—	—
Dampfkessel	1923	4	2	3	1	1	5	8	2	2	—	1	—	1	—	—	—
	1924	15	5	2	1	2	5	6	1	2	—	13	—	2	1	—	—
	1925	5	1	4	10	1	—	7	1	2	—	1	6	3	1	—	—
	1926	1	4	3	—	3	1	4	2	—	—	2	—	—	1	3	—
	1927	4	1	1	—	3	1	5	2	—	—	5	—	—	1	—	—
Ueberwölbung von Gewässern	1923	—	—	—	—	—	—	—	1	—	—	—	—	—	—	—	—
	1924	—	—	—	—	—	—	2	—	—	—	—	—	—	—	—	—
	1925	—	—	—	—	—	—	—	—	—	—	—	—	—	—	—	—
	1926	—	—	—	—	—	—	1	—	—	—	—	—	—	—	—	—
	1927	—	—	—	—	—	—	1	—	—	—	—	—	—	—	—	—
Drahtseilbahnen	1923	—	—	—	—	—	—	—	—	—	—	—	—	—	—	—	—
	1924	—	—	—	—	—	—	—	—	—	—	—	—	—	—	—	—
	1925	—	—	—	—	—	1	—	—	—	—	—	—	—	—	—	—
	1926	—	—	—	—	—	—	—	—	—	—	—	—	—	—	—	—
	1927	—	—	—	—	—	—	—	—	—	—	—	—	—	—	—	—
Branntweinbrennereien	1923	—	—	—	—	—	—	—	—	—	—	—	—	—	—	—	—
	1924	—	—	—	—	—	—	—	—	—	1	—	—	—	—	—	—
	1925	—	—	—	—	—	—	—	—	—	—	—	—	—	—	—	—
	1926	—	—	—	—	—	—	—	—	—	—	—	—	—	—	—	—
	1927	—	—	—	—	—	—	—	—	—	—	—	—	1	—	—	—

3. Statistik der Gast- und Schankwirtschaften 1926—1928

Zahl der am 1. Januar vorhan- denen Betriebe in den Kreisen:		Vorhandene Wirtschaften				c) alkohol- freie Wirt- schaften	Insgesamt Wirt- schaften (zus. Spalte 6 und 7)	Gesamtzahl der vorhan- denen Brannt- wein- kleinhand- lungen	Von den in Spalten 8—9 ent- haltenen Betrieben wurden im abgelaufenen Kalenderjahre konzessioniert			Anzahl der Wirtstellver- treter gemäß		Gesamtzahl der vorhan- denen Flaschen- bierhand- lungen
		a) Gast- wirt- schaften	b) Schankwirtschaften mit alkoholischen Getränken		Summe Spalte 3, 4, 5.				a) Neu- geneh- migungen	b) Um- schrei- bungen	Einwohner- zahl	§ 45 G. O.	§ 46 G. O.	
			unbe- schränkt	be- schränkt										
1	2	3	4	5	6	7	8	9	10	11	12	13	14	15
Saarbrücken=Stadt	1926	79	281	54	414	66	480	91	24	64	125 205	21	—	315
	1927	79	288	55	422	73	495	95	15	108	126 738	19	—	419
	1928	79	294	58	431	77	508	97	12	109	125 882	18	—	428
Saarbrücken=Land	1926	305	218	62	585	34	619	79	9	43	202 844	124	16	763
	1927	299	223	72	594	37	631	82	24	51	207 556	132	18	915
	1928	298	229	81	608	44	652	83	20	46	201 405	136	17	1 040
Saarlouis	1926	425	123	19	572	8	580	90	21	23	136 629	58	5	729
	1927	400	96	19	515	8	523	80	14	29	138 561	59	6	788
	1928	409	98	17	524	10	534	88	25	27	135 779	62	10	916
Ottweiler	1926	284	170	36	490	29	519	61	16	18	140 505	126	16	551
	1927	286	178	42	506	36	542	59	19	10	141 423	140	14	519
	1928	284	182	42	508	29	537	60	12	20	140 489	123	14	560
St. Wendel	1926	59	51	7	117	2	119	9	1	5	32 497	22	3	116
	1927	58	51	8	117	2	119	11	4	—	32 787	26	3	139
	1928	59	52	8	119	2	121	13	4	2	33 076	31	3	174
Merzig	1926	105	25	9	139	3	142	18	6	9	37 111	3	—	134
	1927	106	17	12	135	6	141	15	5	2	37 650	5	—	165
	1928	102	21	13	136	5	141	19	2	7	37 367	10	—	191
St. Ingbert	1926	48	188	10	246	5	251	16	7	28	53 153	2	5	45
	1927	51	195	12	258	7	265	11	9	28	54 238	2	4	73
	1928	50	187	18	255	5	260	11	9	13	53 532	5	6	93
Homburg	1926	63	92	18	173	3	176	14	7	23	45 820	3	2	125
	1927	71	87	23	181	9	190	14	10	11	47 145	5	6	153
	1928	71	85	21	177	16	193	14	11	15	47 014	6	4	155
Saargebiet insgesamt	1926	1 368	1 153	215	2 736	150	2 886	378	91	213	773 764	359	47	2 778
	1927	1 350	1 135	243	2 728	178	2 906	367	100	239	786 098	388	51	3 171
	1928	1 352	1 148	258	2 758	188	2 946	385	95	239	774 544	391	54	3 557

4. Übersicht über das Wandergewerbe im Saargebiet 1926 und 1927

Kreis		Zahl der erteilten Wander- gewerbe- scheine	Auf die einzelnen Gewerbezweige entfallen:				
			Gewerbliche Leistungen	Bedarfs- artikel	Lebens- und Genußmittel	Viehhandel	Fahr- geschäfte u. Schau- stellungen
Saarbrücken-Stadt	1926	463	23	341	178	10	39
	1927	531	12	403	214	11	52
Saarbrücken-Land	1926	532	31	278	176	21	26
	1927	571	21	295	186	23	31
Saarlouis	1926	583	29	194	312	33	21
	1927	657	25	206	344	43	16
Merzig	1926	118	7	72	68	16	1
	1927	134	4	82	77	21	4
Ottweiler	1926	416	28	234	161	42	13
	1927	472	22	288	156	66	21
St. Wendel	1926	98	14	63	21	14	3
	1927	118	9	49	28	13	3
St. Ingbert	1926	77	2	51	54	3	2
	1927	83	3	84	71	7	9
Homburg	1926	122	—	58	36	14	4
	1927	153	2	63	44	12	4
Ausgedehnte nichtsaarländische Wandergewerbescheine	1926	133	17	102	27	7	11
	1927	91	8	78	14	3	15
Zusammen . . .	1926	2 542	151	1 393	1 033	160	120
	1927	2 810	106	1 548	1 134	199	155

VI. Geld- und Kreditwesen, Unternehmungsformen

1. Stand der Franken-Spareinlagen bei den öffentlichen Sparkassen des Saargebietes 1925—1928

	1925				1926			
	1. Januar Frs.	1. April Frs.	1. Juli Frs.	1. Okt. Frs.	1. Januar Frs.	1. April Frs.	1. Juli Frs.	1. Okt. Frs.
Kreissparkasse								
Saarbrücken . .	10 056 241	11 009 515	10 745 199	11 087 232	11 085 385	11 795 283	10 630 237	10 025 844
Ottweiler . .	2 918 309	3 258 470	3 166 858	2 810 712	2 655 124	2 618 116	2 701 521	2 821 306
Saarlouis . .	4 323 795	4 573 980	4 803 112	4 975 733	4 606 271	7 936 265	8 642 146	9 835 792
Merzig . .	2 647 075	3 652 176	3 639 356	3 948 196	3 903 051	4 330 394	4 070 634	3 651 081
St. Wendel . .	800 542	1 067 044	1 201 895	1 061 239	845 101	898 905	702 385	587 453
Bezirkssparkasse								
St. Ingbert . .	518 757	633 758	816 382	954 106	1 074 552	1 058 280	985 848	965 965
Homburg . .	2 047 011	2 565 480	1 997 894	2 364 436	2 763 503	1 605 982	1 270 287	1 134 617
Blieskastel . .	657 567	867 360	959 536	897 992	766 602	782 980	785 541	734 101
Städt. Sparkasse								
Saarbrücken . .	5 418 000	5 299 293	4 937 428	4 471 034	3 412 012	3 439 014	2 820 831	2 693 640
Neunkirchen . .	790 404	761 084	870 198	794 702	666 148	665 209	584 291	571 357
St. Ingbert . .	985 207	1 011 713	1 226 138	1 156 499	1 148 577	1 199 433	1 169 238	1 307 479
Saarlouis . .	1 018 852	1 110 553	1 217 050	1 232 829	1 375 022	1 431 394	1 220 969	1 145 905
Gemeindesparkasse								
Völklingen . .	3 799 623	3 512 926	3 652 422	3 576 757	3 410 113	2 765 691	2 729 864	3 388 368
Ensheim . .	16 521	19 223	30 130	42 316	61 074	78 552	76 346	78 794
Insgesamt	35 997 904	39 342 575	39 263 598	37 373 783	37 772 535	40 605 498	38 390 138	37 947 702
	1927				1928			
	1. Januar Frs.	1. April Frs.	1. Juli Frs.	1. Okt. Frs.	1. Januar Frs.	1. April Frs.	1. Juli Frs.	1. Okt. Frs.
Kreissparkasse								
Saarbrücken . .	9 497 555	9 672 474	12 173 047	14 421 386	16 077 063	20 053 174	21 043 007	25 757 403
Ottweiler . .	3 161 961	3 317 273	3 543 735	3 846 131	3 743 049	4 297 975	4 631 795	4 942 159
Saarlouis . .	10 407 320	10 815 560	8 964 491	10 480 831	11 972 771	13 344 420	15 842 985	16 533 672
Merzig . .	3 499 081	3 698 553	3 950 940	4 567 994	4 972 983	6 146 203	5 768 758	6 597 358
St. Wendel . .	741 816	739 859	950 499	1 192 479	1 341 969	1 802 109	1 968 407	2 222 918
Bezirkssparkasse								
St. Ingbert . .	948 887	916 903	1 008 341	1 064 404	1 148 111	1 346 780	1 436 587	1 710 134
Homburg . .	1 361 403	1 170 734	813 925	1 143 030	1 219 365	1 626 275	1 858 765	2 490 547
Blieskastel . .	642 043	640 897	732 915	805 239	904 506	1 095 432	1 206 591	1 330 939
Städt. Sparkasse								
Saarbrücken . .	3 260 518	3 682 765	7 346 510	11 613 458	10 828 301	10 866 956	11 448 751	15 932 471
Neunkirchen . .	519 232	619 947	645 624	741 244	836 898	1 088 838	1 240 574	1 501 255
St. Ingbert . .	1 158 017	1 111 846	1 164 815	1 406 826	2 471 683	2 572 966	3 271 440	—
Saarlouis . .	1 033 780	1 062 110	873 050	1 000 542	1 256 123	1 800 149	1 969 822	2 134 521
Gemeindesparkasse								
Völklingen . .	2 060 003	2 082 215	2 538 612	2 633 702	3 302 112	3 041 505	3 210 861	3 840 020
Ensheim . .	111 115	128 389	131 460	131 819	143 722	313 585	317 092	307 723
Insgesamt	38 402 731	39 659 525	44 837 964	55 049 085	60 218 656	69 396 367	75 215 435	85 301 123

2. Firmenneugründungen und -lösungen in den Jahren 1913 und 1920—1927

Amtsgericht	Neugrün- dungen		Löschun- gen		Amtsgericht	Neugrün- dungen		Löschun- gen		Amtsgericht	Neugrün- dungen		Löschun- gen	
	Aktienges. u. G. m. b. H.	Einzelkaufleute, off. Handels- u. Kommandit-Gesellschaften	Aktienges. u. G. m. b. H.	Einzelkaufleute, off. Handels- u. Kommandit-Gesellschaften		Aktienges. u. G. m. b. H.	Einzelkaufleute, off. Handels- u. Kommandit-Gesellschaften	Aktienges. u. G. m. b. H.	Einzelkaufleute, off. Handels- u. Kommandit-Gesellschaften		Aktienges. u. G. m. b. H.	Einzelkaufleute, off. Handels- u. Kommandit-Gesellschaften	Aktienges. u. G. m. b. H.	Einzelkaufleute, off. Handels- u. Kommandit-Gesellschaften
Blieskastel	1913	—	—	2	Homburg	1913	1	2	2	Neunkirchen	1913	1	8	—
	1920	4	9	1		1920	10	26	1		1920	5	38	3
	1921	4	6	1		1921	7	67	—		1921	6	25	3
	1922	7	4	2		1922	10	16	—		1922	8	20	3
	1923	3	4	1		1923	17	21	2		1923	11	18	2
	1924	6	11	6		1924	11	23	2		1924	12	18	—
	1925	3	4	8		1925	4	9	3		1925	21	7	13
	1926	1	5	2		1926	4	5	7		1926	7	10	7
	1927	1	3	—		1927	—	10	6		1927	3	8	2
Lebach	1913	2	—	—	Merzig	1913	—	4	—	Saarlouis	1913	—	4	—
	1920	3	10	—		1920	9	18	—		1920	1	101	1
	1921	—	6	1		1921	3	9	—		1921	—	43	—
	1922	1	7	—		1922	5	8	1		1922	5	24	—
	1923	3	2	2		1923	8	8	1		1923	6	16	1
	1924	—	2	—		1924	6	11	—		1924	4	24	—
	1925	2	2	3		1925	1	4	3		1925	—	16	1
	1926	—	3	—		1926	2	4	—		1926	8	23	18
	1927	—	2	—		1927	—	4	4		1927	2	7	2
Ottweiler	1913	1	1	—	Saarbrücken	1913	18	42	4	Völklingen	1913	1	22	1
	1920	3	15	—		1920	107	252	18		1920	4	42	—
	1921	4	10	—		1921	144	109	25		1921	8	15	2
	1922	3	13	2		1922	105	129	26		1922	7	17	—
	1923	7	7	—		1923	199	162	34		1923	13	17	1
	1924	1	8	2		1924	149	135	72		1924	6	14	3
	1925	—	2	6		1925	95	110	77		1925	3	4	9
	1926	1	1	1		1926	110	124	60		1926	7	13	—
	1927	—	—	—		1927	25	85	85		1927	6	4	1
Sulzbach	1913	—	1	—	Tholey	1913	—	—	—	Saargebiet (insgesamt)	1913	25	85	8
	1920	4	17	1		1920	1	2	—		1920	163	564	26
	1921	5	4	1		1921	2	4	—		1921	188	326	34
	1922	8	8	1		1922	—	4	—		1922	166	270	36
	1923	6	14	—		1923	1	14	1		1923	290	303	47
	1924	3	10	8		1924	—	4	—		1924	204	285	97
	1925	2	7	3		1925	—	—	1		1925	119	186	122
	1926	3	6	1		1926	—	—	1		1926	147	201	100
	1927	—	5	—		1927	—	1	—		1927	48	144	103
St. Wendel	1913	1	1	1	St. Ingbert	1913	—	—	—					
	1920	—	13	—		1920	12	21	1					
	1921	3	12	1		1921	2	16	—					
	1922	2	4	—		1922	5	16	2					
	1923	7	4	1		1923	9	16	1					
	1924	1	6	2		1924	5	19	2					
	1925	3	1	—		1925	4	5	1					
	1926	1	3	2		1926	3	4	1					
	1927	—	4	1		1927	5	5	2					

3. Bestand an Aktiengesellschaften im Saargebiet am 1. Januar 1928*)

Gewerbegruppe		Hauptsitz Saargebiet		Hauptsitz Deutschland		Hauptsitz Frankreich		Hauptsitz Luxemburg		Hauptsitz Schweiz	
		Zahl	Grund- kapital in 1000.— franz. Frs.	Zahl	Grund- kapital in 1000.— RM	Zahl	Grund- kapital in 1000.— franz. Frs.	Zahl	Grund- kapital in 1000.— belg. Frs.	Zahl	Grund- kapital in 1000.— schw. Frs.
I.u.II.	Land- und Forstwirtschaft, Gärtnerei und Tier- zucht, Fischerei, auch Fischzucht	1	500	—	—	—	—	—	—	—	—
III.	Bergbau, Salinenwesen, Torfgräberei	1	350	—	—	—	—	—	—	—	—
	darunter:										
	1. Gewinnung von Steinkohlen (einschl. Ko- kerei und Brikettfabriken)	1	350	—	—	—	—	—	—	—	—
	2. Gewinnung von Braunkohlen (einschl. Bri- kettfabrikation)	—	—	—	—	—	—	—	—	—	—
	3. Salzgewinnung	—	—	—	—	—	—	—	—	—	—
	davon: Kalibergbau	—	—	—	—	—	—	—	—	—	—
	4. Gewinnung und Aufbereitung von Erzen	—	—	—	—	—	—	—	—	—	—
IIIa.	Mit Bergbau verbundene Unternehmungen darunter: Bergbau und Eisenindustrie . .	—	—	—	—	—	—	—	—	—	—
IV.	Industrie der Steine und Erden (einschließlich Verarbeitung) darunter: Baustoffindustrie .	16	13 052,7	2	4 900	—	—	—	—	—	—
V.	Eisen- und Metallgewinnung	4	96 762,5	—	—	—	—	3	1 405 250	—	—
	darunter:										
	1. Großeisengießerei (einschl. Eisengießerei)	—	—	—	—	—	—	—	—	—	—
	2. Metallgießerei usw. (einschl. Eisen u. Metall	2	3 150	—	—	—	—	—	—	—	—
	3. Verbundene Betriebe aus 1 und 2	—	—	—	—	—	—	—	—	—	—
Va.	Mit Eisen- und Metallgewinnung verbundene Werke (Gruppe V verbunden mit Betrieben aus Gruppe VI und VII.)	—	—	—	—	—	—	—	—	—	—
VI.	Herstellung von Eisen-, Stahl- und Metallwaren	9	6 845	—	—	—	—	—	—	—	—

*) Die starken Abweichungen der hier auf Grund einer genauen Erhebung mitgeteilten Ziffern von den Angaben auf Seite 136—137 des vorigen Berichtes, die den Vierteljahrsheften zur Statistik des Deutschen Reiches entnommen waren, können nur auf einer Unvollständigkeit der letzteren beruhen.

VII.	Maschinen-, Apparate-, Fahrzeug- und Schiffbau darunter:	11	18 907,5	2	14 587	—	—	—	—	—	—
	1. Maschinen- u. Apparatebau (auch Eisenbau)	5	8 747,5	2	14 587	—	—	—	—	—	—
	2. Fahrzeugbau	2	1 975	—	—	—	—	—	—	—	—
VIII.	Elektrotechnische Industrie, Feinmechanik und Optik	7	7 139	1	3 425	—	—	—	—	—	—
	darunter: Elektrotechnische Industrie . .	5	4 239	1	3 425	—	—	—	—	—	—
IX.	Chemische Industrie	13	9 605	1	2 305	—	—	—	—	—	—
	darunter:										
	1. Chemische Großindustrie	—	—	—	—	—	—	—	—	—	—
	2. Industrie der Düngemittel	—	—	—	—	—	—	—	—	—	—
	3. Farbenindustrie	1	1 000	—	—	—	—	—	—	—	—
X.	Textilindustrie	9	6 149	—	—	—	—	—	—	—	—
	darunter: Spinnerei und Weberei, auch Her- stellung von Kunstseide	—	—	—	—	—	—	—	—	—	—
XI.	Papierindustrie und Vervielfältigungsgewerbe darunter: Papierindustrie einschl. Zellstoffe und Zellulose	4	3 750	—	—	—	—	—	—	—	—
	darunter:										
	a) Papierfabrikation	—	—	—	—	—	—	—	—	—	—
	b) Papierverarbeitung	1	500	—	—	—	—	—	—	—	—
XII.	Leder- und Linoleumindustrie	2	2 725	—	—	—	—	—	—	—	—
XIII.	Kautschuk- und Asbestindustrie	—	—	—	—	—	—	—	—	—	—
XIV.	Holz- und Schnitzstoffgewerbe	6	8 870	—	—	—	—	—	—	—	—
	darunter: Sägewerk u. sonstige Holzzurichtg.	—	—	—	—	—	—	—	—	—	—
XV.	Musikinstrumenten- und Spielwarenindustrie .	2	700	—	—	—	—	—	—	—	—
XVI.	Nahrungs- und Genußmittelgewerbe	30	47 381	3	5 495	—	—	—	—	—	—
	darunter: Brauereien und Mälzereien . .	8	24 120	—	—	—	—	—	—	—	—
XVII.	Bekleidungsgewerbe	5	2 180	—	—	—	—	—	—	—	—
XVIII.	Baugewerbe	6	3 850	—	—	—	—	—	—	—	—
XIX.	Wasser-, Gas- und Elektrizitätsgewinnung und -versorgung	4	4 300	—	—	—	—	—	—	—	—
	darunter: Elektrizitätswerke und damit verbundene Betriebe	2	1 400	—	—	—	—	—	—	—	—

Bestand an Aktiengesellschaften im Saargebiet am 1. Januar 1928

Gewerbegruppe		Hauptsitz Saargebiet		Hauptsitz Deutschland		Hauptsitz Frankreich		Hauptsitz Luxemburg		Hauptsitz Schweiz	
		Zahl	Grund- kapital in 1000.— franz. Frs.	Zahl	Grund- kapital in 1000.— RM	Zahl	Grund- kapital in 1000.— franz. Frs.	Zahl	Grund- kapital in 1000.— belg. Frs.	Zahl	Grund- kapital in 1000.— schw. Frs.
XX.	Handelsgewerbe	60	77 575,2	5	201 750	3	650 000	—	—	—	—
	darunter:										
	1. Warenhandel einschließlich Buchhandel und Verlagsgewerbe	32	31 275,2	—	—	—	—	—	—	—	—
	2. Banken und sonstiger Geldhandel	18	39 630	4	201 250	3	650 000	—	—	—	—
	davon:										
	a) Hypothekenbanken	1	5 000	—	—	—	—	—	—	—	—
	b) Finanzierungsgesellschaften	1	500	—	—	—	—	—	—	—	—
	3. Grundstücksgesellschaften u. -verwaltungen	4	1 035	—	—	—	—	—	—	—	—
	4. Hilfgewerbe des Handels (auch Rechts- beratung und Interessenvertretung)	3	95	—	—	—	—	—	—	—	—
	5. Filmverleihung und Filmverkauf	—	—	—	—	—	—	—	—	—	—
XXI.	Versicherungswesen	4	4 450	—	—	—	—	—	—	1	5 000
XXII.	Verkehrswesen	6	15 225	—	—	—	—	—	—	—	—
	darunter:										
	1. See- und Küstenschifffahrt	—	—	—	—	—	—	—	—	—	—
	2. Binnenschifffahrt	—	—	—	—	—	—	—	—	—	—
	3. Vollbahnen, Klein- und Straßenbahnen . .	4	13 875	—	—	—	—	—	—	—	—
	4. Luftverkehr	—	—	—	—	—	—	—	—	—	—
XXIII.	Gast- und Schankwirtschaftsgewerbe	6	4 175,5	—	—	—	—	—	—	—	—
XXIV	Theater-, Musik-, Sport- und Schaustellungs- gewerbe	2	4 350	—	—	—	—	—	—	—	—
	darunter: Filmaufnahmen, auch mit Film- verleihung verbunden und Filmvorführung.	2	4 350	—	—	—	—	—	—	—	—
Zusammen I–XXIV		208	338 842,4	14 ¹⁾	232 462	3 ²⁾	650 000	3	1 405 250	1	5 000
Summe aller eingetragenen Aktiengesellschaften: 227											
1) In der angegebenen Zahl sind 4 Zweigniederlassungen deutscher Bankinstitute enthalten mit einem Gesamtkapital von 201 250 000 RM.											
2) Diese 3 Aktiengesellschaften sind Zweigniederlassungen französischer Banken.											

4. Erwerbs- und Wirtschafts-Genossenschaften in den Amtsgerichtsbezirken

Amtsgericht	Stand vom:	Bestand an Genossenschaft.			Von den Genossenschaften waren:											
		überhaupt	unbe- schränkter Haftpflicht	beschränk- ter Haftpflicht	1. Kredit- Genossenschaften	2. Rohstoff- Genossenschaften	3. Wareneinkaufs- Genossenschaften	4. Werk- Genossenschaften	5. Gen. z. Beschaff. von Maschinen	6. Magazin- Genossenschaften	7. Rohstoff- und Magaz.-Genoss.	8. Produktions- Genossenschaften	9. Zucht- und Weide-Genoss.	10. Konsum- Genossenschaften	11. Wohnungs- und Bau-Genoss.	12. Sonstige Genossenschaften
Blieskastel	1. Juli 1922	43	35	8	28	—	8	—	—	—	—	1	—	4	1	1
	1. " 1923	40	37	3	28	—	8	—	—	—	—	—	—	4	—	—
	1. " 1924	40	36	4	28	—	9	—	—	—	—	—	—	3	—	—
	1. " 1925	36	30	6	23	—	7	—	—	—	—	—	—	6	—	—
	1. " 1926	37	34	3	18	16	—	—	—	—	—	—	—	3	—	—
	1. " 1927	35	33	2	26	—	—	—	—	—	—	—	—	9	—	—
	1. " 1928	33	31	2	24	—	—	—	—	—	—	—	—	9	—	—
Homburg	1. Juli 1922	22	14	8	13	—	3	—	—	—	—	—	—	3	3	—
	1. " 1923	18	13	5	12	—	3	—	—	—	—	—	—	2	2	—
	1. " 1924	19	13	6	12	—	3	—	—	—	—	—	—	2	2	—
	1. " 1925	16	12	4	11	—	3	—	—	—	—	—	—	—	2	—
	1. " 1926	19	12	7	12	—	5	—	—	—	—	—	—	—	2	—
	1. " 1927	15	12	3	11	—	1	—	—	—	—	—	—	2	1	—
	1. " 1928	15	12	3	11	—	1	—	—	—	—	—	—	2	1	—
Lebach	1. Juli 1922	23	13	10	13	—	2	—	—	—	—	—	—	8	—	—
	1. " 1923	26	13	13	14	—	2	—	—	—	—	—	—	10	—	—
	1. " 1924	23	13	10	14	—	1	—	—	—	—	—	—	8	—	—
	1. " 1925	21	13	8	14	—	1	—	—	—	—	—	—	6	—	—
	1. " 1926	21	13	8	11	—	5	—	—	—	—	—	—	4	1	—
	1. " 1927	22	13	9	14	—	—	—	—	—	—	—	—	7	1	—
	1. " 1928	22	14	8	14	—	—	—	—	—	—	—	—	7	1	—
Merzig	1. Juli 1922	31	22	9	22	—	2	2	—	—	—	—	—	4	—	1
	1. " 1923	29	22	7	21	—	1	2	—	—	—	—	—	4	—	1
	1. " 1924	28	21	7	20	—	1	2	—	—	—	—	—	4	—	1
	1. " 1925	25	19	6	19	—	—	2	—	—	—	—	—	3	—	1
	1. " 1926	26	21	5	21	—	—	—	—	—	—	—	—	2	—	3
	1. " 1927	27	22	5	22	—	—	2	—	—	—	—	—	2	—	1
	1. " 1928	27	22	5	22	—	—	2	—	—	—	—	—	2	—	1
Neunkirchen	1. Juli 1922	18	4	14	7	—	3	—	—	—	—	1	—	3	4	—
	1. " 1923	20	4	16	7	—	3	—	—	—	—	1	—	4	5	—
	1. " 1924	21	5	16	7	—	1	—	—	—	—	1	—	4	8	—
	1. " 1925	20	3	17	7	—	1	—	—	—	—	—	—	3	9	—
	1. " 1926	21	3	18	7	—	2	—	—	—	—	—	—	3	9	—
	1. " 1927	16	4	12	8	—	1	—	—	—	—	—	—	2	5	—
	1. " 1928	18	4	14	7	—	2	—	—	—	—	—	—	3	6	—
Ottweiler	1. Juli 1922	44	21	23	22	1	2	1	2	—	—	—	—	15	1	—
	1. " 1923	44	21	23	22	1	2	1	2	—	—	—	—	13	3	—
	1. " 1924	44	20	24	22	1	1	—	2	—	—	—	—	13	5	—
	1. " 1925	39	20	19	20	—	1	—	2	—	—	—	—	11	5	—
	1. " 1926	38	22	16	23	—	—	—	3	—	—	—	—	7	4	1
	1. " 1927	39	21	18	25	—	—	—	3	—	—	—	—	5	4	2
	1. " 1928	42	22	20	28	—	—	—	2	—	—	1	—	5	3	3
Saarbrücken	1. Juli 1922	54	16	38	23	—	12	—	—	—	—	1	—	11	6	1
	1. " 1923	58	17	41	24	—	12	—	1	—	—	2	—	10	8	1
	1. " 1924	56	16	40	23	—	12	—	1	—	—	1	—	10	8	1
	1. " 1925	58	15	43	21	1	13	2	1	—	—	—	—	9	10	1
	1. " 1926	59	15	44	21	2	—	—	—	—	—	5	—	13	15	3
	1. " 1927	57	16	41	22	—	10	—	1	—	—	1	—	8	12	3
	1. " 1928	61	17	44	23	—	9	1	1	—	—	1	8	14	4	4

Erwerbs- und Wirtschafts-Genossenschaften in den Amtsgerichtsbezirken

Amtsgericht	Stand vom:	Bestand an Genossenschaft.			Von den Genossenschaften waren:											
		überhaupt	davon mit:		1. Kredit-Genossenschaften	2. Rohstoff-Genossenschaften	3. Wareneinkaufs-Genossenschaften	4. Werk-Genossenschaften	5. Gen. z. Beschaff. von Maschinen	6. Magazin-Genossenschaften	7. Rohstoff- und Magaz.-Genoss.	8. Produktions-Genossenschaften	9. Zucht- und Weide-Genoss.	10. Konsum-Genossenschaften	11. Wohnungs- und Bau-Genoss.	12. Sonstige Genossenschaften
Saarlouis . .	1. Juli 1922	55	36	19	39	1	5	—	—	—	—	2	—	5	3	—
	1. " 1923	56	33	23	40	—	4	—	—	—	—	2	—	6	4	—
	1. " 1924	55	31	24	40	—	3	—	—	—	—	2	—	5	5	—
	1. " 1925	56	32	24	40	—	4	—	—	—	—	2	—	4	6	—
	1. " 1926	47	30	17	30	1	7	—	—	—	1	—	—	3	5	—
	1. " 1927	50	30	20	37	—	4	—	—	—	—	—	—	3	5	1
St. Ingbert .	1. Juli 1922	23	9	14	10	—	5	—	—	—	—	1	—	6	1	—
	1. " 1923	22	9	13	10	—	5	—	—	—	—	1	—	5	1	—
	1. " 1924	21	9	12	10	—	4	—	—	—	—	1	—	4	1	1
	1. " 1925	20	9	11	10	—	3	—	—	—	—	1	—	5	1	—
	1. " 1926	22	9	13	10	—	5	—	—	—	—	—	—	5	1	1
	1. " 1927	18	9	9	10	—	1	—	—	—	—	1	—	4	2	—
St. Wendel .	1. Juli 1922	42	21	21	15	—	4	—	3	—	—	4	—	11	4	1
	1. " 1923	46	22	24	16	—	3	1	3	—	—	3	—	11	6	3
	1. " 1924	39	20	19	16	—	3	1	3	—	—	3	—	4	7	2
	1. " 1925	36	20	16	16	—	3	1	3	—	—	3	—	3	5	2
	1. " 1926	47	22	25	19	—	4	—	1	—	—	6	—	7	7	3
	1. " 1927	36	19	17	15	—	1	—	2	—	—	6	—	5	4	3
Sulzbach . .	1. Juli 1922	19	6	13	8	—	3	—	—	—	—	—	—	6	2	—
	1. " 1923	19	8	11	8	—	3	—	—	—	—	—	—	6	2	—
	1. " 1924	21	7	14	8	—	3	—	—	—	—	—	—	7	3	—
	1. " 1925	21	7	14	8	—	3	—	—	—	—	—	—	7	3	—
	1. " 1926	19	7	12	8	—	3	—	—	—	—	—	—	5	3	—
	1. " 1927	20	6	14	8	—	4	—	—	—	—	—	—	5	3	1
Tholey . .	1. Juli 1922	22	15	7	13	—	—	—	—	—	—	—	—	9	—	—
	1. " 1923	24	10	14	14	—	—	1	—	—	—	—	—	9	—	—
	1. " 1924	22	15	7	14	—	1	1	—	—	—	—	1	5	—	—
	1. " 1925	22	15	7	14	—	1	1	—	—	—	—	1	5	—	—
	1. " 1926	18	14	4	13	—	1	—	—	—	—	—	1	2	1	—
	1. " 1927	15	12	3	12	—	1	—	—	—	—	—	1	1	—	—
Völklingen .	1. Juli 1922	16	8	8	10	—	1	—	—	—	—	—	—	4	1	—
	1. " 1923	24	7	17	14	—	3	1	—	—	—	—	—	3	3	—
	1. " 1924	23	8	15	13	—	3	1	—	—	—	—	—	3	3	—
	1. " 1925	23	8	15	13	—	3	1	—	—	—	—	—	3	3	—
	1. " 1926	22	7	15	3	—	11	—	—	—	—	1	—	3	4	—
	1. " 1927	25	2	23	12	—	4	—	—	—	—	—	—	7	1	—
Saargebiet insgesamt	1. Juli 1922	412	220	192	223	2	50	3	5	—	—	10	—	89	26	4
	1. " 1923	426	216	210	230	1	49	6	6	—	—	9	—	87	33	5
	1. " 1924	412	214	198	227	1	45	5	6	—	—	8	1	72	42	5
	1. " 1925	393	203	190	216	1	43	7	6	—	—	6	1	65	44	4
	1. " 1926	396	209	187	196	19	43	—	4	—	1	12	1	57	52	11
	1. " 1927	375	199	176	222	—	27	2	6	—	—	8	—	60	39	11

5. Konkurse in den Jahren 1922—1927

a) nach Vierteljahren

	Neue Konkurse			Von den neuen Konkursen betrafen:										eingetragene Genossenschaften	andere Gemeinschuldner (z. B. Vereine)
	eröffnete Konkurs- verfahren	mangels hinreichender Masse abgelehnt	zusammen	natürliche Personen	Nachlässe	Gesellschaften									
						überhaupt	davon								
							Offene Handels- Gesellschaften	Kommandit- Gesellschaften	Aktien- Gesellschaften	G. m. b. H.	bergbauliche Gewerkschaften	andere Gesellschaften			
1922															
1. Vierteljahr	—	—	—	—	—	—	—	—	—	—	—	—	—	—	
2. "	2	—	2	1	—	1	—	1	—	—	—	—	—	—	
3. "	2	—	2	1	—	1	—	—	—	1	—	—	—	—	
4. "	4	1	5	2	1	2	—	—	2	—	—	—	—	—	
Zusammen	8	1	9	4	1	4	—	1	2	1	—	—	—	—	
1923															
1. Vierteljahr	—	—	—	—	—	—	—	—	—	—	—	—	—	—	
2. "	—	—	—	—	—	—	—	—	—	—	—	—	—	—	
3. "	—	—	—	—	—	—	—	—	—	—	—	—	—	—	
4. "	1	—	1	1	—	—	—	—	—	—	—	—	—	—	
Zusammen	1	—	1	1	—	—	—	—	—	—	—	—	—	—	
1924															
1. Vierteljahr	2	2	4	1	1	2	—	—	—	2	—	—	—	—	
2. "	6	4	10	4	2	4	—	—	3	1	—	—	—	—	
3. "	12	6	18	11	1	6	2	—	1	3	—	—	—	—	
4. "	12	4	16	8	2	6	2	—	3	1	—	—	—	—	
Zusammen	32	16	48	24	6	18	4	—	7	7	—	—	—	—	
1925															
1. Vierteljahr	15	5	20	10	1	9	2	—	—	7	—	—	—	—	
2. "	13	1	14	7	1	6	1	—	1	3	—	—	1	—	
3. "	15	4	19	15	—	4	1	—	—	3	—	—	—	—	
4. "	10	11	21	13	1	7	2	—	—	5	—	—	—	—	
Zusammen	53	21	74	45	3	26	6	—	1	18	—	—	1	—	
1926															
1. Vierteljahr	28	13	41	21	—	20	8	—	3	8	1	—	—	—	
2. "	16	6	22	14	2	6	2	—	1	3	—	—	—	—	
3. "	14	13	27	8	2	17	4	—	3	10	—	—	—	—	
4. "	5	12	17	9	1	7	2	—	—	5	—	—	—	—	
Zusammen	63	44	107	52	5	50	16	—	7	26	1	—	—	—	
1927															
1. Vierteljahr	18	14	32	12	5	14	2	—	1	11	—	—	—	1	
2. "	16	7	23	8	—	15	4	—	—	11	—	—	—	—	
3. "	16	2	18	8	1	9	2	—	—	7	—	—	—	—	
4. "	13	6	19	11	1	7	2	—	1	4	—	—	—	—	
Zusammen	63	29	92	39	7	45	10	—	2	33	—	—	—	1	

b) nach Amtsgerichtsbezirken

Amtsgericht	Neue Konkurse			Von den neuen Konkursen betrafen :												
	eröffnete Konkursverfahren	mangels hin- reichend. Masse abgelehnt	zusammen	natürliche Personen	Nachlässe	Einzelfirmen	Gesellschaften							eingetragene Genossenschaften	andere Gemeinschuldner z. B. Vereine usw.	
							überhaupt	davon :								
offene Handelsges.	Kommandit- Gesellschaft.	Aktien- Gesellschaft.	G. m. b. H.	bergbaul. Gewerksch.	andere Gesellsch.											
Blieskastel . .	1922	—	—	—	—	—	—	—	—	—	—	—	—	—	—	—
	1923	—	—	—	—	—	—	—	—	—	—	—	—	—	—	—
	1924	2	—	2	—	—	2	—	—	1	1	—	—	—	—	—
	1925	1	—	1	—	—	1	—	—	—	1	—	—	—	—	—
	1926	1	1	2	1	—	1	—	—	1	—	—	—	—	—	—
	1927	—	1	1	1	—	—	—	—	—	—	—	—	—	—	—
Homburg . . .	1922	2	—	2	1	—	1	—	1	—	—	—	—	—	—	—
	1923	—	—	—	—	—	—	—	—	—	—	—	—	—	—	—
	1924	1	1	2	—	1	1	—	—	—	1	—	—	—	—	—
	1925	4	1	5	4	—	1	1	—	—	—	—	—	—	—	—
	1926	5	—	5	4	—	1	1	—	—	—	—	—	—	—	—
	1927	6	2	8	5	2	1	—	—	1	—	—	—	—	—	—
St. Ingbert . .	1922	1	—	1	1	—	—	—	—	—	—	—	—	—	—	—
	1923	—	—	—	—	—	—	—	—	—	—	—	—	—	—	—
	1924	—	—	—	—	—	—	—	—	—	—	—	—	—	—	—
	1925	3	—	3	3	—	—	—	—	—	—	—	—	—	—	—
	1926	1	—	1	—	—	1	—	—	1	—	—	—	—	—	—
	1927	3	3	6	2	—	4	2	—	—	2	—	—	—	—	—
Lebach	1922	—	—	—	—	—	—	—	—	—	—	—	—	—	—	—
	1923	—	—	—	—	—	—	—	—	—	—	—	—	—	—	—
	1924	—	—	—	—	—	—	—	—	—	—	—	—	—	—	—
	1925	—	—	—	—	—	—	—	—	—	—	—	—	—	—	—
	1926	1	1	2	—	—	2	—	—	1	—	—	1	—	—	—
	1927	—	—	—	—	—	—	—	—	—	—	—	—	—	—	—
Merzig	1922	—	—	—	—	—	—	—	—	—	—	—	—	—	—	—
	1923	—	—	—	—	—	—	—	—	—	—	—	—	—	—	—
	1924	1	—	1	—	—	1	—	—	1	—	—	—	—	—	—
	1925	1	1	2	2	—	—	—	—	—	—	—	—	—	—	—
	1926	3	—	3	3	—	—	—	—	—	—	—	—	—	—	—
	1927	2	—	2	2	—	—	—	—	—	—	—	—	—	—	—
Neunkirchen . .	1922	—	—	—	—	—	—	—	—	—	—	—	—	—	—	—
	1923	—	—	—	—	—	—	—	—	—	—	—	—	—	—	—
	1924	8	—	8	7	—	1	1	—	—	—	—	—	—	—	—
	1925	5	2	7	5	—	2	1	—	—	1	—	—	—	—	—
	1926	8	8	16	10	2	4	4	—	—	—	—	—	—	—	—
	1927	1	1	2	1	—	1	—	—	—	1	—	—	—	—	—
Ottweiler . . .	1922	—	—	—	—	—	—	—	—	—	—	—	—	—	—	—
	1923	—	—	—	—	—	—	—	—	—	—	—	—	—	—	—
	1924	—	1	1	1	—	—	—	—	—	—	—	—	—	—	—
	1925	1	1	2	2	—	—	—	—	—	—	—	—	—	—	—
	1926	—	1	1	—	—	1	—	—	—	1	—	—	—	—	—
	1927	—	1	1	1	—	—	—	—	—	—	—	—	—	—	—
Saarbrücken . .	1922	5	—	5	1	1	3	—	—	2	1	—	—	—	—	—
	1923	1	—	1	1	—	—	—	—	—	—	—	—	—	—	—
	1924	11	13	24	8	5	11	2	—	5	4	—	—	—	—	—
	1925	16	12	28	13	2	13	4	—	1	8	—	—	—	—	—
	1926	34	19	53	18	2	33	10	—	4	19	—	—	—	—	—
	1927	36	21	57	15	5	36	7	—	1	28	—	—	—	—	1

b) nach Amtsgerichtsbezirken

Amtsgericht	Neue Konkurse				Von den neuen Konkursen betrafen:											
	eröffnete Konkursverfahren	mangels hin- reichend. Masse abgelehnt	zusammen	natürliche Personen	Nachlässe	Einzelfirmen	Gesellschaften								eingetragene Genossenschaften	andere Gemeinschuldner z. B. Vereine usw.
							überhaupt	davon:						andere Gesellsch.		
								offene Handelsges.	Kommandit- Gesellschaft.	Aktiengesellschaft.	G. m. b. H.	bergbaul. Gewerksch.				
Saarlouis . . .	1922	—	—	—	—	—	—	—	—	—	—	—	—	—	—	—
	1923	—	—	—	—	—	—	—	—	—	—	—	—	—	—	—
	1924	6	1	7	5	—	—	2	1	—	—	—	1	—	—	—
	1925	13	—	13	9	—	—	4	—	—	—	—	4	—	—	—
	1926	6	—	6	4	1	—	1	—	—	—	—	—	1	—	—
	1927	6	—	6	5	—	—	1	—	—	—	—	1	—	—	—
Sulzbach . . .	1922	—	—	—	—	—	—	—	—	—	—	—	—	—	—	—
	1923	—	—	—	—	—	—	—	—	—	—	—	—	—	—	—
	1924	1	—	1	1	—	—	—	—	—	—	—	—	—	—	—
	1925	2	—	2	1	—	—	1	—	—	—	—	1	—	—	—
	1926	—	5	5	2	—	—	3	1	—	—	—	2	—	—	—
	1927	1	—	1	1	—	—	—	—	—	—	—	—	—	—	—
Tholey . . .	1922	—	1	1	1	—	—	—	—	—	—	—	—	—	—	—
	1923	—	—	—	—	—	—	—	—	—	—	—	—	—	—	—
	1924	—	—	—	—	—	—	—	—	—	—	—	—	—	—	—
	1925	—	1	1	—	—	—	1	—	—	—	—	1	—	—	—
	1926	—	—	—	—	—	—	—	—	—	—	—	—	—	—	—
	1927	1	—	1	1	—	—	—	—	—	—	—	—	—	—	—
Völklingen . .	1922	—	—	—	—	—	—	—	—	—	—	—	—	—	—	—
	1923	—	—	—	—	—	—	—	—	—	—	—	—	—	—	—
	1924	1	—	1	1	—	—	—	—	—	—	—	—	—	—	—
	1925	5	2	7	5	1	—	1	—	—	—	—	1	—	—	—
	1926	4	9	13	10	—	—	3	—	—	—	—	3	—	—	—
	1927	5	—	5	3	—	—	2	1	—	—	—	1	—	—	—
St. Wendel . .	1922	—	—	—	—	—	—	—	—	—	—	—	—	—	—	—
	1923	—	—	—	—	—	—	—	—	—	—	—	—	—	—	—
	1924	1	—	1	1	—	—	—	—	—	—	—	—	—	—	—
	1925	2	1	3	1	—	—	2	—	—	—	—	1	—	1	—
	1926	—	—	—	—	—	—	—	—	—	—	—	—	—	—	—
	1927	2	—	2	2	—	—	—	—	—	—	—	—	—	—	—
Saargebiet . .	1922	8	1	9	3	1	—	4	—	1	2	1	—	—	—	—
insgesamt	1923	1	—	1	1	—	—	—	—	—	—	—	—	—	—	—
	1924	32	16	48	24	6	—	18	4	—	7	7	—	—	—	—
	1925	53	21	74	45	3	—	26	6	—	1	18	—	—	1	—
	1926	63	44	107	52	5	—	50	16	—	7	26	1	—	—	—
	1927	63	29	92	39	7	—	45	10	—	2	33	—	—	—	1

6. Monatsdurchschnittskurs des Dollar in Paris

Monat	1922	1923	1924	1925	1926	1927	1928
Januar	—	14,90	21,33	18,55	26,49	25,26	25,43
Februar	—	16,33	22,67	18,95	27,21	25,49	25,44
März	—	15,94	21,82	19,29	27,99	25,55	25,41
April	—	15,03	16,37	19,29	29,47	25,53	25,40
Mai	—	15,05	17,40	19,41	31,91	25,53	25,40
Juni	—	15,86	19,09	21,02	34,22	25,53	25,44
Juli	—	16,96	19,54	21,28	40,59	25,55	25,53
August	—	17,73	18,41	21,31	35,59	25,52	25,59
September	12,91	17,16	18,88	21,24	35,00	25,50	25,65
Oktober	13,56	16,82	19,12	22,52	34,10	25,48	25,60
November	14,59	18,17	18,95	25,21	29,33	25,45	25,59
Dezember	13,81	19,04	18,52	26,68	25,36	25,40	25,57

7. Monatsdurchschnittskurs der Reichsmark in Saarbrücken

Monat	1924	1925	1926	1927	1928
Januar	4,98	4,41	6,31	5,99	6,06
Februar	5,37	4,50	6,48	6,04	6,07
März	5,15	4,60	6,66	6,06	6,08
April	3,83	4,59	7,02	6,05	6,07
Mai	4,07	4,62	7,59	6,05	6,08
Juni	4,66	5,01	8,14	6,05	6,08
Juli	4,64	5,07	9,64	6,06	6,09
August	4,36	5,07	8,48	6,07	6,10
September	4,50	5,05	8,33	6,07	6,10
Oktober	4,55	5,37	8,11	6,08	6,09
November	4,52	6,00	6,97	6,07	6,10
Dezember	4,40	6,35	6,00	6,07	6,10

VII. Finanzwesen

1. Haushalt des Saargebietes 1924—1928 (Solletat)

Kap.	Einnahmen	1924	1925	1926	1927	1928
	Ordentliche Einnahmen					
1	Regierungskommission	400 000	150 500	150 000	175 000	285 000
2	Regierung (Zentralverwaltung)	1 359 360	1 733 500	1 369 100	1 338 000	1 519 000
	Ressort d. Herrn Präsidenten					
3	Verwaltung des Innern	85 200	97 200	112 200	92 200	134 500
4	Polizeiverwaltung	897 110	1 374 735	1 606 866	2 010 340	2 110 537
	Ressort des Regierungs- kommissionsmitgliedes Herrn Dr. Vescensky					
8	Justizverwaltung	4 767 100	8 828 880	8 982 520	14 864 440	14 852 410
9	Kunst, Wissenschaft, Volks- bildung, kath. Kultus	47 400	42 800	52 799	72 000	57 000
	Ressort des Regierungs- kommissionsmitgliedes Herrn Lambert					
10	Hochbauverwaltung	113 486	193 960	537 829	940 700	1 049 870
11	Wasserbauverwaltung	140 000	223 920	250 000	321 500	285 500
11a	Kulturbauverwaltung	—	3 500	1 200	1 500	1 300
12	Straßenbauverwaltung	2 622 460	3 604 000	4 314 200	4 817 000	5 119 500
13	Unterhaltung der geschichtlichen Denkmäler (1925-1928 Frei)	3 000	—	—	—	—
	Ressort des Regierungs- kommissionsmitgliedes Herrn Kofmann					
6	Arbeitswesen	—	—	6 000	8 000	10 000
7	Sozialversicherung	8 000	8 000	19 150	48 350	69 350
14	Landarmenverband	3 194 900	3 057 000	3 916 000	6 024 800	6 069 670
15	Gesundheitswesen	59 365	111 000	441 300	544 525	404 350
16	Kriegsbeschädigten- und Hinter- bliebenenversorgung	88 491	27 022 795	57 591 871	55 441 126	63 956 872
17	Landwirtschaft	76 150	76 900	78 100	97 350	107 400
20	Forstverwaltung	9 888 475	11 580 000	14 660 000	14 441 100	14 462 000
	Ressort des Regierungs- kommissionsmitgliedes Herrn Morize					
5	Handel und Gewerbe	70 000	110 050	200 400	245 400	275 100
7a	Oberbergamt	—	970 000	77 440	151 075	169 657
18	Direkte Steuern, Umsatz- und Erbschaftsteuer	62 068 000	196 652 000	115 095 000	128 247 000	137 373 000
19	Indirekte Steuern	87 616 000	47 728 000	55 592 000	72 329 000	77 088 000
21	Katasterverwaltung	410 000	430 000	610 000	962 000	962 100
22	Kassenverwaltung	201 950	352 300	421 100	541 500	547 700
23	Ernährung (1924—1928 Frei)	—	—	—	—	—
24	Zölle	7 000 000	17 000 000	49 200 000	71 360 000	101 330 100
25	Allgemeine Finanzverwaltung .	1 504 000	3 004 000	47 867 336	28 158 131	27 610 000
	Summe d. ordentl. Einnahmen	182 621 147	224 355 040	363 152 411	403 232 037	455 849 916
	Ressort des Regierungs- kommissionsmitgliedes Herrn Dr. von Ehrenrooth Ueberschuß der Post- und Telegraphenverwaltung . . .	—	—	—	—	470
	Gesamtsumme d. Einnahmen	—	—	—	—	455 850 386

Haushalt des Saargebietes 1924—1928 (Solletat)

Kap.	Ausgaben	1924	1925	1926	1927	1928
	A. Dauernde Ausgaben					
1	Regierungskommission	1 778 218	1 867 988	2 337 332	2 787 795	3 000 796
2	Landesrat	220 586	331 446	351 404	458 469	464 518
3	Studienausschuß	58 400	87 000	87 800	116 500	116 500
4	Regierung (Zentralverwaltung)	7 148 369	9 020 217	11 716 114	14 777 437	15 597 213
5	Generalfinanzkontrolle	478 126	927 715	1 132 886	1 337 437	1 377 980
	Ressort des Herrn Präsidenten					
	Verwaltung des Innern					
6	Oberverwaltungsgericht	57 600	57 100	55 300	89 300	89 800
7	Verwaltungsausschuß	88 088	164 600	163 288	210 982	209 476
8	Miet- und Pachteinigungsämter (1925—1928 Frei)	30 200	—	—	—	—
9	Standesämter	7 100	25 100	25 100	40 100	36 100
10	Landratsämter einschließl. Ver- sicherungsämter)	849 642	1 267 894	1 723 140	2 111 083	2 001 328
11	Ausgaben für allgemeine poli- zeiliche Zwecke	41 000	5 000	5 000	5 000	5 000
12	Sonstige Ausgaben der inneren Verwaltung	2 600 000	1 802 500	1 967 500	1 675 500	1 739 643
	Polizeiverwaltung					
13	Polizeidirektion Saarbrücken .	2 239 221	3 266 814	4 033 742	5 073 686	5 151 170
14	Landeskriminalpolizei	100 926	215 234	241 338	322 460	345 242
15	Landjägerkorps	12 486 257	12 405 190	14 100 665	17 081 781	16 701 255
	Ressort des Regierungs- kommissionsmitgliedes Herrn Dr. Vescensky					
	Justizverwaltung					
26	Oberster Gerichtshof	684 440	1 040 903	1 312 905	1 694 399	1 682 627
27	Landgericht und Amtsgerichte .	5 392 663	8 565 658	10 769 192	14 679 777	14 391 751
28	Strafanstalten	1 086 086	1 423 708	1 927 834	2 560 867	2 582 045
29	Frei	—	—	—	—	—
30	Bare Auslagen in Zivil- und Strafsachen	425 000	600 000	2 100 000	1 800 000	1 800 000
31	Beförderungskosten	14 000	22 000	22 000	57 000	57 000
32	Post-, Telegramm- und Fern- sprechgebühren	260 000	390 000	700 000	1 200 000	1 200 000
33	Sonstige gemeinsame Ausgaben	91 310	132 478	247 585	325 480	459 537
34	Unterhaltung der Dienstgebäude	175 000	200 000	320 000	405 000	300 000
	Kunst, Wissenschaft, Volksbildung und kath. Kultus					
35	Katholischer Kultus	3 560 484	3 893 730	5 005 050	6 550 523	6 704 674
35	Beihilfe für die französische katholische Kultusgemeinde und ihre Geistliche	—	—	—	230 000	212 340
36	Alt-katholischer Kultus	14 400	14 000	31 580	40 868	40 532
37	Kunst und Wissenschaft	107 000	343 500	434 000	588 000	675 000
38	Höhere Lehranstalten	2 779 000	4 274 000	6 900 000	8 910 600	8 902 000
39	Lehrerseminare (1924-1928 Frei)	—	—	—	—	—

Haushalt des Saargebietes 1924—1928 (Solletat)

Kap.	Ausgaben	1924	1925	1926	1927	1928
10	Volksschulwesen	22 809 596	37 240 000	47 207 200	61 507 139	61 567 154
41	Berufsschulwesen	1 863 000	2 891 560	3 823 210	6 026 771	6 024 000
42	Volksbildung	7 000	7 000	7 000	57 000	60 000
43	Gemeinsame Ausgaben	127 820	157 010	148 750	140 300	133 300
	Evangelischer und israelitischer Kultus					
44	Evangelische Landeskirche . .	1 116 666	1 534 658	2 121 530	2 665 519	2 632 509
45	Lutherische Gemeinden	15 000	25 000	40 000	61 300	61 300
45a	Beihilfe für die französische protestant. Kultusgemeinde und ihren Geistlichen	—	—	—	42 744	42 468
46	Israelitische Gemeinden	1 000	2 000	2 500	3 000	3 000
47	Hochbauverwaltung	1 192 852	1 079 766	1 274 426	1 533 085	1 262 773
48	Wasserbauverwaltung	1 981 539	1 799 987	3 973 305	4 242 024	4 013 191
48a	Kulturbauverwaltung	—	244 049	666 200	790 851	484 563
	Straßenbau- verwaltung					
49	Straßenbauamt	6 872 278	9 237 625	11 165 337	21 104 681	19 553 597
50	Straßenverkehrsamt	142 395	181 015	216 863	319 869	302 344
51	Unterhaltung der geschichtl. Denkmäler (1925—1928 Frei)	53 172	—	—	—	—
	Ressort des Regierungs- kommissionsmitgliedes Herrn Koßmann					
	Arbeitswesen					
20	Gewerbeaufsicht	69 840	127 814	164 716	210 595	207 915
20a	Arbeitskammer	—	—	136 326	147 957	136 129
21	Soziale Fürsorge	428 460	1 062 000	2 088 200	3 253 600	6 631 600
	Sozialversicherung					
22	Landesversicherungsamt	153 883	200 816	236 482	293 383	306 440
23	Oberversicherungsamt	67 762	89 406	109 811	147 685	158 156
24	Versicherungsämter	1 000	1 500	1 500	3 000	3 000
25	Sonstige Ausgaben für Zwecke der Sozialversicherung	3 470 000	5 340 000	6 680 000	16 590 000	17 004 000
52	Hauptwohlfahrtsamt	7 485 400	7 955 630	7 895 030	8 581 500	8 563 000
	Landarmen- verband und Fürsorge- erziehungswesen					
53	Armenwesen	6 436 000	6 839 000	9 162 100	13 602 500	13 779 410
54	Irrenanstaltswesen	—	—	—	—	—
55	Korrigendenwesen	93 000	120 000	130 000	66 800	93 000
56	Fürsorge- u. Zwangserziehung	2 234 910	2 580 110	4 756 200	5 734 600	6 392 045
57	Sonstige Ausgaben	6 850	12 590	15 000	24 500	20 300
58	Kreis- und Bezirksärzte	141 900	209 600	255 945	332 938	355 706
59	Medizinaluntersuchungsamt . .	89 652	143 736	187 846	256 631	269 083
59a	Auslandsfleischbeschaustelle .	—	—	196 267	239 099	166 013

Haushalt des Saargebietes 1924-1928 (Sollicitat)

Kap.	Ausgaben	1924	1925	1926	1927	1928
60	Kriegsbeschädigten und Kriegshinterbliebenenversorgung		<p>In dem Rechnungsjahre 1924 war der Haushalt getrennt nach den einzelnen Verwaltungen aufgestellt, sodaß bei Kapitel 60 neben den Verwaltungsausgaben auch die Versorgungsausgaben erscheinen.</p> <p>Um eine bessere Uebersicht zu gewinnen, erfolgte vom 1. 4. 1925 ab eine Gliederung des Haushalts nach der Art der Ausgaben.</p>			
61	Versorgungsbehörden	12 996 370				
62	Pensionsregelungsbehörde	251 544				
62	Versorgungsgericht	126 012				
63	Fürsorge für Kriegsbeschädigte und Kriegshinterbliebene	3 155 000				
60	Verwaltungskosten der Versorgungsbehörden		1 656 204	1 982 783	2 514 109	2 537 160
61	Versorgungsausgaben, die vom Saargebiet allein getragen werden		232 370	292 400	407 800	438 000
62	Versorgungsausgaben, die zu $\frac{1}{4}$ vom Saargebiet und zu $\frac{3}{4}$ vom Deutschen Reich getragen werden		35 650 000	76 080 000	73 648 000	84 966 000
63	Soziale Fürsorge für Kriegsbeschädigte und Kriegshinterbliebene, sowie für die Angehörigen der Genannten		2 743 000	2 403 000	2 143 000	2 493 000
	Landwirtschaft					
64	Grundstücke und Gebäude	16 700	16 700	17 500	30 500	35 200
65	Landwirtschaftliche Verwaltung	90 632	139 221	181 673	244 887	284 086
66	Landwirtschaftskammer	53 190	83 747	122 128	149 364	146 698
67	Veterinärwesen	130 375	193 681	240 998	317 223	313 519
68	Förderung der Viehzucht	227 400	218 900	218 900	244 200	241 200
69	Förderung der Landwirtschaft	129 800	132 000	116 500	185 500	185 500
72	Forstverwaltung	4 754 281	6 136 620	7 453 428	7 695 294	9 423 546
	Ressort des Regierungskommissionsmitgliedes Herrn Morize					
	Handel und Gewerbe					
16	Eichamt	69 183	103 753	143 000	169 681	190 872
17	Statistisches Amt	67 738	81 766	108 638	144 476	—
18	Oberpreisprüfungskommission	31 129	42 356	83 900	58 245	56 920
19	Förderung v. Handel u. Gewerbe, Oberbergamt	15 500	20 500	78 000	165 000	169 000
25a	Bergreviere	—	513 986	646 323	927 939	954 369
25b	Knappschaftsoberversich.-Amt	—	25 000	77 672	100 962	113 567
70	Direkte Steuern, Umsatz- und Erbschaftssteuer	3 129 505	4 255 972	5 875 561	6 968 042	7 541 914
71	Indirekte Steuern	1 829 597	2 391 296	3 039 174	3 685 313	3 851 507
	Katasterverwaltung					
73	Katasterinspektion	144 480	229 421	280 412	270 021	273 680
74	Kataster- und Messungsämter	797 167	1 267 718	1 645 488	1 901 981	1 962 898
	Kassenverwaltung					
75	Kreiskassen und Kassen der Finanzämter	82 001	124 437	146 639	184 799	186 149
76	Steuer- und Gemeinde-Einkommeneien	190 577	343 561	443 796	540 587	542 427
77	Ernährung (1924-1928 Frei)	—	—	—	—	—
	Luftverkehrswesen					
77	Meteorologische Station	—	—	—	—	251 951
77a	Funkstation	—	—	—	—	223 775
78	Zölle	50 000	1 050 000	122 500	170 000	83 750
79	Allgemeine Finanzverwaltung	33 487 652	70 024 189	70 024 189	56 317 581	91 764 500
	Summe A					
	Dauernde Ausgaben	161 459 960	203 722 120	341 197 001	392 320 619	445 300 711

Haushalt des Saargebietes 1924—1928 (Solletat)

Kap.	Einnahmen-Ausgaben	1924	1925	1926	1927	1928
	B. Einmalige und außerordentl. Ausgaben					
1	Landesrat (1925—1928 Frei)	700 000	—	—	—	—
2	Regierungskommission (Zentralverwaltung (1924—1928 Frei)	—	—	—	—	—
	Ressort des Regierungskommissionsmitgliedes Herrn Dr. Vescensky					
5	Justizverwaltung (1924—1928 Frei)	—	—	—	—	—
6	Kunst, Wissenschaft, Volksbildung und kathol. Kultus	1 020 000	1 695 000	1 740 009	2 428 000	140 000
	Ressort des Regierungskommissionsmitgliedes Herrn Lambert					
7	Hochbauverwaltung (1924—1928 Frei)	—	—	—	—	—
8	Wasserbauverwaltung	208 000	46 400	100 000	665 000	745 000
8a	Kulturbauverwaltung	—	4 000	—	—	—
9	Straßenbauverwaltung	100 000	575 000	6 505 000	3 634 608	3 224 675
10	Frei	—	—	—	—	—
	Ressort des Regierungskommissionsmitgliedes Herrn Kofmann					
4	Sozialversicherung (1924—1928 Frei)	5 000	—	—	—	—
11	Hauptwohlfahrtsamt	563 400	437 220	574 100	84 600	—
11a	Landarmenverband	—	—	140 000	—	—
12	Gesundheitswesen	—	—	57 650	32 000	—
12a	Kriegsbeschädigten- u. Kriegshinterbliebenenversorgung	8 600	—	—	—	—
14	Forstverwaltung	37 000	—	270 000	63 000	—
	Ressort des Regierungskommissionsmitgliedes Herrn Morize					
3	Handel und Gewerbe	550 000	—	—	—	—
13	Direkte Steuern, Umsatz- und Erbschaftssteuer	—	—	300 000	—	—
—	Oberbergamt	—	20 000	—	—	—
	Summe B					
	Einmalige und außerordentliche Ausgaben	3 192 000	2 777 220	9 686 750	6 607 208	4 109 675
	Hierzu Summe A					
	Dauernde Ausgaben	161 459 960	203 722 120	341 197 001	392 320 619	445 300 711
	Summe A und B	164 651 960	206 499 340	350 883 751	399 227 827	449 410 386
	Ressort des Regierungskommissionsmitgliedes Herrn Lambert					
	Fehlbeträge der Verkehrsverwaltung					
	Eisenbahnen	16 469 000	14 129 500	9 378 300	2 867 000	6 440 000
	Post- u. Telegraphenverwaltung	1 500 187	3 726 200	2 890 360	1 137 210	—
	Gesamtsumme der Ausgaben	182 621 147	224 355 040	363 152 411	403 232 037	455 850 386
	Abschluß					
	Einnahmen	182 621 147	224 355 040	363 152 411	403 232 037	455 850 386
	Ausgaben	182 621 147	224 355 040	363 152 411	403 232 037	455 850 386
	Ausgleich	—	—	—	—	—

Haushalt des Saargebietes 1924-1928 (Solletat)

Kap.	Einnahmen — Ausgaben	1924	1925	1926	1927	1928
	Nachrichtlich:					
	Sonderhaushalte					
	Ressort des					
	Regierungskommissionsmitgliedes					
	Herrn Morize					
	Oberbergamt					
	Einnahmen	736 500	—	—	—	—
	Ausgaben	735 819	—	—	—	—
	Ueberschuß	681	—	—	—	—
	Saarländische Ausgleichsstelle					
	Einnahmen	—	—	122 174	144 128	133 456
	Ausgaben	—	—	122 174	144 128	133 456
	Ausgleich	—	—	—	—	—

VIII. Arbeitsmarkt, Löhne, Sozialversicherung

1. Zahl der Beschäftigten, der Arbeitslosen und der unterstützten Erwerbslosen im Saargebiet 1926 – 1928

	Zahl der Beschäftigten	Zahl der bei den Arbeitsnachweisen gemeldeten Arbeitslosen	% der Arbeits- losen von den Beschäftigten	Zahl der Haupt- unterstützungs- empfänger in der Erwerbslosen- fürsorge
1926				
Januar	192 405	4 137	2,15	3 911
Februar	193 655	2 806	1,55	1 757
März	194 588	2 468	1,27	1 519
April	195 472	2 063	1,06	1 102
Mai	199 189	2 161	1,08	877
Juni	199 654	2 124	1,06	793
Juli	200 639	1 846	0,92	812
August	200 911	2 178	1,08	934
September	201 580	1 770	0,88	885
Oktober	201 666	1 676	0,83	775
November	201 884	1 882	0,93	940
Dezember	199 682	3 600	1,80	2 631
1927				
Januar	198 644	4 590	2,31	3 481
Februar	197 178	5 284	2,68	3 880
März	197 530	4 201	2,13	3 982
April	198 689	3 094	1,56	2 750
Mai	199 804	2 659	1,33	1 994
Juni	199 846	2 150	1,08	1 537
Juli	200 849	1 798	0,90	1 077
August	201 521	1 735	0,90	1 020
September	199 657	1 683	0,84	1 003
Oktober	200 099	1 503	0,75	944
November	198 831	2 558	1,29	1 488
Dezember	196 655	4 466	2,27	3 100
1928				
Januar	194 187	4 450	2,29	4 263
Februar	190 904	4 054	2,12	3 423
März	188 987	4 196	2,22	4 239
April	189 621	3 820	2,01	3 238
Mai	190 146	2 971	1,56	2 637
Juni	190 138	2 987	1,57	2 161
Juli	191 403	2 590	1,35	1 795
August	191 957	2 776	1,45	1 783
September	191 183	2 940	1,54	2 041
Oktober	190 959	3 559	1,86	2 369
November	190 243	4 527	2,36	3 340
Dezember	186 589	7 601	4,07	5 161

2. Zahl der Arbeiter und Angestellten nach der Art der Beschäftigung 1927—1928.
1927

Gewerbe, Industrie, Betriebsgruppe	Januar		Februar		März		April		Mai		Juni	
	Angestellte	Arbeiter	Angestellte	Arbeiter	Angestellte	Arbeiter	Angestellte	Arbeiter	Angestellte	Arbeiter	Angestellte	Arbeiter
Baugewerbe	235	4 198	233	4 120	235	6 210	247	6 805	255	7 295	265	7 875
Bekleidungsgewerbe	109	1 658	107	1 655	109	1 663	108	1 661	108	1 659	111	1 662
Brauereien	186	908	187	915	190	909	190	902	195	899	192	904
Chemische Industrie	243	1 176	223	962	241	1 009	238	991	233	1 007	239	1 002
Elektroindustrie	204	1 282	205	1 285	207	1 278	209	1 286	210	1 295	213	1 298
Glasindustrie	238	3 137	233	2 882	223	2 689	221	2 627	223	2 654	232	2 647
Handel	6 378	7 883	6 379	7 886	6 410	7 865	6 526	7 835	6 673	7 856	6 695	7 845
Handwerk	402	9 386	401	9 387	399	9 391	397	9 387	396	9 365	397	9 368
Holzindustrie	201	1 818	203	1 790	196	1 616	206	1 597	203	1 640	197	1 656
Industrie der Steine und Erden	482	7 742	487	6 552	485	6 456	485	7 715	493	7 991	493	8 094
Landwirtschaft	60	2 473	61	2 475	63	2 485	65	2 607	68	2 735	68	2 776
Lederindustrie	61	248	42	256	57	278	56	281	58	265	53	286
Mühlenindustrie	84	202	80	197	82	199	87	217	88	217	100	214
Nahrungsmittelindustrie	731	1 684	745	1 756	756	1 779	756	1 716	761	1 818	959	1 792
Papierindustrie	166	1 229	164	1 174	173	1 141	176	1 124	169	1 098	168	1 059
Schwerindustrie	2 873	34 351	2 711	34 788	2 700	34 035	2 715	33 938	2 751	33 848	2 753	33 901
Transportgewerbe	166	2 109	168	2 111	167	2 109	168	2 115	169	2 126	170	2 127
Weiterverarb. Eisen- industrie	1 915	13 420	1 794	13 860	1 908	13 242	1 856	13 128	1 869	13 485	1 878	13 148
Privatbetriebe zusammen	14 734	94 904	14 423	94 051	14 601	94 354	14 706	95 932	14 922	97 253	15 183	97 654
Bergbau	3 563	74 019	3 522	73 938	3 520	73 631	3 518	73 301	3 516	72 689	3 516	72 060
Staats- und Gemeinde- betriebe	—	11 424	—	11 244	—	11 424	—	11 232	—	11 424	—	11 429
zusammen	18 297	180 347	17 945	179 233	18 121	179 409	18 224	180 465	18 438	181 366	18 699	181 143

Zahl der Arbeiter und Angestellten nach der Art der Beschäftigung 1927—1928.

1927

Gewerbe, Industrie, Betriebsgruppe	Juli		August		September		Oktober		November		Dezember	
	Angestellte	Arbeiter	Angestellte	Arbeiter	Angestellte	Arbeiter	Angestellte	Arbeiter	Angestellte	Arbeiter	Angestellte	Arbeiter
✓ Baugewerbe	271	8 016	290	9 682	294	9 715	293	9 712	290	9 675	292	7 825
✓ Bekleidungsgewerbe . .	113	1 659	113	1 685	118	1 715	119	1 726	120	1 732	125	1 786
✓ Brauereien	185	921	190	954	196	951	196	955	201	957	202	923
✓ Chemische Industrie . .	241	1 042	216	1 094	215	1 018	228	996	256	913	237	899
✓ Elektroindustrie	211	1 296	208	1 253	207	1 251	207	1 255	209	1 256	211	1 275
✓ Glasindustrie	240	2 576	239	2 635	226	1 915	207	2 316	220	2 404	227	2 430
✓ Handel	6 782	7 776	6 770	7 571	6 776	7 581	6 785	7 563	6 812	7 556	6 916	7 453
Handwerk	396	9 372	403	9 395	405	9 406	404	9 402	402	9 395	400	8 972
✓ Holzindustrie	198	1 734	202	1 778	199	1 730	201	1 791	192	1 562	196	1 793
✓ Industrie der Steine und Erden	486	8 242	503	8 433	506	8 161	540	8 716	515	8 203	528	8 310
✓ Landwirtschaft	71	2 795	71	2 982	76	3 106	77	3 115	73	3 085	73	2 867
✓ Lederindustrie	54	289	53	268	52	260	52	263	52	268	41	271
✓ Mühlenindustrie	91	228	88	205	89	204	82	215	83	199	89	224
✓ Nahrungsmittelindustrie	920	1 849	923	1 839	963	1 786	1 036	1 815	1 018	1 841	1 023	2 083
✓ Papierindustrie	162	1 117	163	1 087	163	1 153	159	1 088	164	1 204	160	1 101
✓ Schwerindustrie	2 774	33 374	2 752	34 015	2 829	34 201	2 823	34 320	2 813	34 294	2 817	34 397
✓ Transportgewerbe	169	2 129	167	2 135	169	2 132	169	2 133	165	2 125	164	2 123
✓ Weiterverarb. Eisen- industrie	1 871	14 299	1 849	14 382	1 869	13 936	1 865	14 002	1 934	14 094	1 841	14 219
Privatbetriebe zusammen	15 235	98 714	15 200	101 393	15 352	100 221	15 443	101 383	15 519	100 763	15 542	98 951
Bergbau	3 516	71 366	3 516	69 974	3 515	69 211	3 515	68 435	3 513	67 883	3 513	67 345
Staats- und Gemeinde- betriebe	—	11 418	—	11 448	—	11 358	—	11 323	—	11 153	—	11 304
zusammen	18 751	181 498	18 716	182 815	18 867	180 790	18 958	181 141	19 032	179 799	19 055	177 600

Zahl der Arbeiter und Angestellten nach der Art der Beschäftigung geordnet

1928

Gewerbe, Industrie, Betriebsgruppe	Januar		Februar		März		April		Mai		Juni	
	An- gestellte	Arbeiter	An- gestellte	Arbeiter	An- gestellte	Arbeiter	An- gestellte	Arbeiter	An- gestellte	Arbeiter	An- gestellte	Arbeiter
Baugewerbe	285	7 436	287	7 508	286	7 168	295	7 865	302	8 562	311	8 924
Bekleidungs-gewerbe	123	1 725	121	1 719	122	1 725	120	1 723	119	1 732	118	1 735
Brauereien	205	941	203	955	200	963	206	974	209	982	218	983
Chemische Industrie	216	902	208	873	211	971	208	898	208	863	204	879
Elektroindustrie	105	1 225	206	1 228	207	1 225	210	1 232	212	1 256	213	1 267
Gasindustrie	217	2 446	214	2 376	217	2 388	213	2 285	212	2 264	210	2 260
Handel	6 935	7 412	6 948	7 396	6 967	7 385	7 175	7 378	7 285	7 365	7 266	7 347
Handwerk	397	8 955	399	8 958	399	8 954	340	8 960	346	9 108	347	9 176
Holzindustrie	191	1 739	196	1 679	191	1 758	187	1 734	187	1 734	188	1 769
Industrie der Steine u. Erden	589	7 524	518	7 843	534	8 046	514	8 284	491	8 569	513	8 499
Landwirtschaft	71	2 555	73	2 562	75	2 587	77	2 593	76	2 614	78	2 720
Lederindustrie	53	272	53	267	53	267	56	282	57	275	53	273
Mühlenindustrie	92	205	91	224	92	235	94	233	95	242	96	228
Nahrungsmittelindustrie	1 004	1 870	1 001	1 836	1 009	1 818	917	1 792	918	1 875	912	1 858
Papierindustrie	180	1 115	153	1 145	158	1 147	154	1 095	153	1 122	161	1 116
Schwerindustrie	2 816	34 409	2 817	34 235	2 821	34 336	2 825	34 320	2 823	33 976	2 822	33 988
Transportgewerbe	165	2 175	164	2 171	163	2 168	160	2 170	163	2 176	163	2 175
Weiterverarb. Eisenindustrie	1 863	14 372	1 864	14 241	1 883	14 191	1 843	14 508	1 699	14 745	1 790	14 770
Privatbetriebe zusammen	15 507	97 278	15 516	97 216	15 588	97 332	15 594	98 326	15 555	99 460	15 663	99 967
Bergbau	3 513	66 579	3 509	63 394	3 502	61 362	3 428	60 693	3 397	60 157	3 363	59 663
Staats- und Gemeindebetriebe	—	11 210	—	11 269	—	11 203	—	11 570	—	11 577	—	11 482
Zusammen	19 020	175 067	19 025	171 879	19 090	169 897	19 022	170 589	18 952	171 194	19 026	171 112

3. Zahl der Arbeiter im Saarbergbau 1920—1928

	1920	1921	1922	1923	1924	1925	1926	1927	1928
Januar . .	—	66 614	70 500	72 828	74 175	74 482	72 350	74 019	66 579
Februar . .	—	67 313	70 851	72 828	74 175	74 411	72 343	73 938	63 394
März . .	58 200	67 221	70 686	72 828	73 949	74 368	72 347	73 631	61 362
April . .	60 660	66 078	70 430	72 828	73 896	74 163	72 242	73 301	60 693
Mai . . .	59 411	67 888	70 505	—*)	73 936	74 309	72 390	72 689	60 157
Juni . . .	59 878	68 000	70 635	—	74 117	73 161	72 040	72 060	59 663
Juli . . .	60 470	68 430	70 721	73 001	74 488	72 368	72 032	71 366	59 281
August . .	62 790	68 321	71 445	73 189	74 635	72 232	72 153	69 974	59 249
September	64 860	68 219	71 812	73 443	74 626	72 179	72 294	69 211	59 358
Oktober .	65 557	67 963	72 342	73 838	75 000	72 288	72 749	68 435	59 504
November	66 922	67 904	72 685	73 973	74 967	72 278	73 348	67 833	59 735
Dezember	65 339	70 356	72 810	73 932	74 725	72 373	73 807	67 345	59 912

*) Bergarbeiterstreik

4. Die Belegschaft der Saargruben nach den einzelnen Inspektionen*)

	Vertrags- ange- stellte	Arbeiter im Grubenbetrieb davon			Arbeiter bei den Ne- benbetrie- ben über Tage bezw. dem Ma- schinenbet.	Gesamt- beleg- schaft
		ins- gesamt	unt. Tage	überTage		
Inspektion I Ensdorf	39	2 275	1 838	437	440	2 754
„ II Louisenthal	153	6 416	5 392	1 024	1 260	7 829
„ III v. d. Heydt	33	2 117	1 829	288	432	2 582
„ IV Dudweiler	82	5 144	4 772	372	1 015	6 241
„ V Sulzbach	90	4 701	4 300	401	781	5 572
„ VI Heiligenwald	124	6 764	6 250	514	900	7 788
„ VII Spiesen	91	5 772	5 176	596	835	6 698
„ VIII Neunkirchen	96	4 886	4 456	430	630	5 612
„ IX Friedrichsthal	107	5 217	4 842	375	713	6 037
„ X Wahlschied	67	3 814	3 391	423	534	4 415
„ XI Fischbach	81	4 022	3 603	419	538	4 641
„ XII Geislaunern	50	3 224	2 886	338	570	3 844
Division St. Ingbert	37	1 515	1 486	29	329	1 881
„ Bexbach	31	1 028	967	61	121	1 180
Kokerei Heinitz	14	—	—	—	651	665
Elektrizitäts- und Wasserversorgung	24	—	—	—	614	638
Hafen von Malstatt	27	—	—	—	373	400
Sicherheitsdienst	36	—	—	—	521	557
Generaldirektion	39	—	—	—	202	241
Summa	1 221	56 895	51 188	5 707	11 459	69 575

*) Stand vom 1. Dez. 1925

5. Altersgliederung der Angestellten und Arbeiter der Bergwerksdirektion (nach dem Stand vom 1. Dezember 1925)

Alter in Jahren	Vertrags- angestellte	Sonstiges Aufsichts- personal	Grubenarbeiter		Arbeiter bei Neben- betriebe	Summe	Davon beschäftigt:	
			unter Tage	über Tage			unter Tage	über Tage
14	—	—	—	217	162	379	—	379
15	—	—	—	516	307	823	—	823
16	—	—	905	405	287	1597	905	692
17	—	—	1664	257	259	2180	1664	516
18	—	—	1989	202	277	2468	1989	479
19	—	—	2169	191	319	2679	2169	510
20	3	—	2218	155	365	2741	2218	523
21	6	—	2203	116	351	2676	2203	473
22	23	—	2253	139	441	2856	2253	603
23	24	—	2262	112	431	2829	2263	566
24	34	2	2119	141	420	2716	2121	595
25	36	4	2010	113	386	2549	2011	538
26	41	3	1846	121	381	2392	1848	544
27	29	3	1619	124	350	2125	1620	505
28	28	4	1580	107	346	2065	1585	480
29	30	3	1384	101	330	1845	1390	458
30	38	6	1281	118	273	1716	1283	433
31	37	4	1106	111	287	1545	1108	437
32	26	4	1109	92	265	1496	1111	385
33	30	7	1106	93	235	1471	1112	359
34	27	5	1096	90	227	1445	1103	342
35	33	9	1135	91	228	1496	1144	352
36	27	5	1040	104	203	1379	1044	335
37	27	6	1031	94	223	1381	1036	345
38	24	8	1107	81	265	1485	1116	369
39	38	7	1041	87	213	1386	1055	331
40	26	15	1041	93	247	1422	1053	369
41	29	6	1041	115	232	1423	1055	368
42	30	10	1084	90	261	1475	1104	371
43	37	13	1101	83	218	1452	1123	329
44	42	6	1104	84	194	1430	1129	301
45	46	16	949	148	235	1394	967	427
46	41	14	990	99	195	1339	1009	330
47	31	10	939	89	195	1264	950	314
48	53	5	935	111	214	1318	946	372
49	36	11	849	111	204	1211	861	350
50	39	4	797	88	194	1122	810	312
51	30	6	694	78	171	979	706	273
52	36	6	588	75	170	855	576	279
53	30	4	496	90	155	775	500	275
54	31	4	285	48	101	469	297	172
55	19	2	268	53	108	450	272	178
56	16	4	230	51	90	391	234	157
57	18	3	164	49	69	303	167	136
58	11	2	115	29	81	238	118	120
59	13	—	54	26	62	155	58	97
60	12	1	47	23	48	131	48	83
61	9	2	31	13	32	87	32	55
62	11	1	16	11	30	69	19	50
63	5	1	5	7	15	33	5	28
64	3	—	—	—	6	9	1	8
65	3	—	1	2	13	19	1	18
66	2	—	4	3	9	18	4	14
67	—	—	—	1	2	3	—	3
68	—	1	—	2	4	7	—	7
69	—	—	—	—	5	5	—	5
70	—	—	—	—	2	2	—	2
71	1	—	1	—	1	3	1	2
72	—	—	—	—	1	1	—	1
Summe	1221	227	51082	5650	11395	69575	51397	18178

6. Zahl der Arbeiter in der Schwerindustrie des Saargebietes 1925-1928

	1925	1926	1927	1928
Januar	32 845	32 781	34 351	34 409
Februar	32 891	32 622	34 788	34 235
März	32 616	32 918	34 035	34 336
April	33 030	32 958	33 938	34 320
Mai	33 276	33 115	33 848	33 976
Juni	33 320	32 975	33 901	33 988
Juli	33 429	32 937	33 374	33 638
August	33 797	33 317	34 015	33 932
September	32 527	33 115	34 201	34 343
Oktober	32 736	32 995	34 320	33 931
November	32 710	33 683	34 294	34 018
Dezember	32 850	33 990	33 990	34 021

7. Die Vermittlungstätigkeit der öffentlichen Arbeitsnachweise des Saargebietes nach Monaten 1926-1928

	Arbeitsgesuche von:			Offene Stellen für:			Besetzte Stellen mit:			Arbeitslose:		
	Män- nern	Frauen	Ins- gesamt	Männer	Frauen	Ins- gesamt	Män- nern	Frauen	Ins- gesamt	Männer	Frauen	Ins- gesamt
1926												
Januar	7279	348	7667	3542	187	3729	3299	131	3430	3920	217	4137
Februar	4952	395	5347	2547	231	2778	2386	155	2541	2566	240	2806
März	3658	477	4135	1549	273	1822	1422	245	1667	2236	232	2468
April	3348	431	3779	1748	336	2084	1480	236	1716	1868	195	2063
Mai	3104	377	3481	1164	317	1481	1083	237	1320	2021	140	2161
Juni	2875	409	3284	1064	291	1355	949	211	1160	1926	198	2124
Juli	2921	428	3349	1422	271	1693	1312	201	1513	1609	227	1836
August	2924	526	3450	1072	338	1410	1012	260	1272	1912	266	2178
September	2602	394	2996	900	342	1242	999	227	1226	1603	167	1770
Oktober	2658	345	3003	1216	300	2516	1131	196	1327	1527	149	1676
November	2571	347	2918	915	258	1173	857	179	1036	1714	168	1882
Dezember	3957	321	4278	593	195	788	536	142	678	3421	179	3600
1927												
Januar	5575	387	5962	1183	253	1436	1171	201	1372	4404	186	4590
Februar	6420	394	6814	1378	234	1612	1352	178	1530	5068	216	5284
März	5786	366	6152	1776	282	2058	1747	204	1951	4039	162	4201
April	4441	332	4773	1536	302	1838	1462	217	1679	2979	115	3094
Mai	3966	319	4285	1562	257	1819	1442	184	1626	2524	135	2654
Juni	3411	337	3748	1539	273	1812	1391	207	1598	2020	130	2150
Juli	2989	371	3360	1466	269	1735	1366	196	1562	1625	175	1798
August	3023	359	3382	1555	278	1833	1454	193	1647	1569	166	1735
September	2783	366	3144	1386	293	1679	1298	168	1466	1485	198	1683
Oktober	2585	411	2996	1165	294	1459	1298	195	1493	1287	216	1503
November	3000	421	3421	678	327	1005	614	239	853	2376	182	2558
Dezember	5022	277	5299	716	168	884	684	149	833	4338	128	4466
1928												
Januar	5994	408	6402	1793	283	2076	1736	216	1952	4258	192	4450
Februar	5193	426	5619	1356	347	1703	1326	239	1565	3877	187	4064
März	6087	407	6494	2152	350	2502	2050	248	2298	4037	159	4196
April	5130	499	5629	1718	360	2078	1594	239	1833	3536	260	3796
Mai	4310	365	4675	1583	258	1841	1512	192	1604	2798	173	2971
Juni	4035	424	4459	1320	299	1619	1216	256	1472	2819	168	2987
Juli	3741	383	4124	1285	337	1622	1303	231	1534	2438	152	2596
August	3981	299	4280	1440	197	1637	1334	170	1504	2647	129	2776
September	4084	374	4458	1436	277	1713	1325	193	1518	2759	181	2940
Oktober	4587	413	5000	1314	266	1580	1228	213	1441	3359	200	3559
November	5300	432	5732	1001	222	1223	1024	181	1205	4276	251	4527
Dezember	8185	311	8496	784	180	964	732	163	895	7453	148	7601

8. Die Vermittlungstätigkeit der öffentlichen Arbeitsnachweise des Saargebietes nach Kreisen 1926–1927

Kreis		Arbeit- suchende	Offene Stellen	Vermitt- lungen	Es blieben demnach arbeitslos	Von 100 Arbeit- suchenden wurden vermittelt	Auf 100 Einwohner entfielen Arbeitslose
1		2	3	4	5	6	7
Saarbrücken-Stadt .	1926	1943	829	716	1227	36,9	0,98
	1927	1846	650	569	1277	30,8	1,01
Saarbrücken-Land .	1926	698	249	246	452	35,3	0,22
	1927	844	248	250	592	29,6	0,28
Saarlouis	1926	96	49	49	47	51	0,034
	1927	459	201	201	258	44,5	0,19
Merzig	1926	69	17	17	52	24,6	0,14
	1927	81	28	28	53	34,6	0,14
Ottweiler	1926	606	343	291	315	48	0,22
	1927	567	229	190	377	33,5	0,27
St. Wendel	1926	74	16	16	58	21,6	0,18
	1927	85	18	18	67	21,2	0,20
St. Ingbert	1926	349	156	145	204	41,5	0,38
	1927	419	162	154	265	37,5	0,49
Homburg	1926	157	102	99	58	63	0,13
	1927	147	63	62	85	42,2	0,18
Im Saargebiet	1926	3966	1756	1574	2392	39,7	0,31
	1927	4448	1599	1472	2976	33,1	0,38

9. Übersicht über die Zahl der Beschäftigten, der Arbeitslosen und der unterstützten Erwerbslosen in den Jahren 1921–1927

Jahr	Zahl der Beschäftigten	Zahl der Arbeitslosen	Auf 100 Beschäftigte entfallen Arbeitslose	Zahl der Haupt- unterstützungs- empfänger in der Erwerbslosenfürsorge
im Jahresdurchschnitt				
1	2	3	4	5
1921	175 080	2 771	1,58	161
1922	184 324	2 262	1,22	106
1923	188 241	4 115	2,22	512
1924	195 068	1 878	0,97	341
1925	199 825	1 933	1,02	729
1926	198 943	2 393	1,21	1 317
1927	199 109	2 976	1,50	2 188

10. Die im Jahre 1927 ausgebrochenen Streiks und Aussperrungen

Bezeichnung der Gewerbegruppen	Zahl der			Zahl der Streikenden bzw. der Aus- gesperrten	Zahl der verloren- gegangenen Arbeitstage
	Streiks	Aus- sperrun- gen	in den betroffenen Betrieben Beschäftigte überhaupt		
Bergbau	7	—	23 462	10 309	9
Schwerindustrie	4	—	53 640	28 611	8
Weiterverarb. Eisenindustrie .	4	1	9 083	6 934	25
Glasindustrie	1	—	150	140	74
Baugewerbe	2	—	170	120	2
Holzgewerbe	2	—	312	264	24
Industrie der Steine u. Erden	2	—	248	240	8
Staats- u. Gemeindebetriebe .	2	—	8 278	6 970	10
Zusammen	24	1	95 343	53 588	160
	32	2	24 439	15 740	268

11. Übersicht über die Zahl der Erwerbslosen-Unterstützungsempfänger und die verausgabten Unterstützungen 1926-1927

Monat	Zahl der			Verausgabte Unterstützungen			Höhe der gezahlten Ver- sicherungs- beiträge	Gesamt- betrag	Davon wurde gezahlt		Anzahl der Unter- stützungs- tage für die Hauptunter- stützungs- empfänger
	Hauptunter- stützungs- empfänger		Zu- schlags- emp- fänger	Hauptunterstützungs- empfänger		Zuschlags- empfänger			Staatsanteil ^{5/6}	Gemeinde- anteil ^{1/6}	
	männl.	weibl.		männl.	weibl.						
				Frs.	Frs.	Frs.	Frs.	Frs.	Frs.	Frs.	
1927											
Januar . . .	3 438	42	4 666	359 350.58	2 425.05	241 485.45	22 247.70	625 509.05	521 257.55	104 251.50	69 114
Februar . . .	3 854	26	5 014	425 709.85	2 168.90	257 320.35	29 699.25	714 898.35	595 748.60	119 149.75	76 473
März . . .	3 950	31	4 752	537 382.90	3 322.30	262 129.75	37 196.45	840 031.40	700 026.15	140 005.25	81 893
April . . .	2 717	32	3 511	356 157.30	3 860.45	181 082.50	21 552.05	562 652.30	468 876.90	93 775.40	55 064
Mai . . .	1 965	29	2 895	247 545.20	2 848.30	142 070.70	23 714.80	416 179.00	346 815.00	69 364.00	37 556
Juni . . .	1 518	24	2 377	206 791.65	2 847.65	125 477.90	16 184.30	351 301.50	292 751.25	58 550.25	30 775
Juli . . .	1 057	19	1 719	125 326.20	2 296.70	74 248.85	12 150.15	214 022.50	178 352.10	35 670.40	20 144
August . . .	991	28	1 704	125 682.85	2 930.20	77 623.55	14 047.60	220 284.20	183 570.15	36 714.05	19 262
September . .	976	26	1 684	128 237.20	2 936.20	80 252.20	11 417.05	222 842.65	185 702.20	37 140.45	19 377
Oktober . .	921	27	1 586	103 112.10	2 916.25	70 965.10	7 841.65	184 834.10	153 028.40	31 805.70	17 216
November . .	1 450	28	2 307	188 950.15	2 950.60	116 902.60	36 673.35	345 476.70	287 897.25	57 579.45	28 943
Dezember . .	2 521	23	4 354	403 436.80	3 134.20	221 941.25	20 206.80	648 720.05	540 600.00	108 120.05	61 298
Zusammen	—	—	—	3 207 682.78	34 636.80	1 851 500.20	252 931.15	5 346 751.80	4 454 625.55	892 126.25	517 115
Im Durchschnitt	2 160	28	3 048	267 306.89	28 864.00	154 291.68	21 077.59	445 562.65	371 218.79	66 843.85	43 093
1926											
Zusammen	—	—	—	1 572 756.90	29 968.95	1 031 902.50	139 343.45	2 773 971.80	2 311 643.10	462 328.70	311 772
Im Durchschnitt	1 376	35	1 869	131 063.07	2 497.41	85 991.87	11 611.95	231 164.31	192 636.92	38 527.39	25 981

12. Löhne

a) Durchschnittslöhne (einschl. Familienzulage) im Saarbergbau 1921—1927
(nach der Statistik des Oberbergamts)

	Hauer	Arbeiter unt. Tage	Arbeiter unter und über Tage
	Frs.	Frs.	Frs.
<u>1921</u>			
1. Vierteljahr	25,77	22,42	21,25
2. " "	21,83	19,01	18,02
3. " "	21,89	18,86	17,93
4. " "	20,63	17,82	17,00
<u>1922</u>			
1. Vierteljahr	18,81	16,29	15,49
2. " "	18,75	16,31	15,55
3. " "	18,70	16,32	15,62
4. " "	18,74	16,25	15,56
<u>1923</u>			
1. Vierteljahr	19,40	16,95	16,31
2. " "	23,36	20,32	19,41
3. " "	24,92	21,69	20,74
4. " "	26,59	23,09	22,07
<u>1924</u>			
1. Vierteljahr	28,71	25,03	23,87
2. " "	28,94	25,44	24,34
3. " "	29,29	25,72	24,56
4. " "	29,27	25,83	24,71
<u>1925</u>			
1. Vierteljahr	30,96	27,45	26,29
2. " "	30,78	27,43	26,31
3. " "	31,86	28,48	27,25
4. " "	33,33	29,68	28,39
<u>1926</u>			
1. Vierteljahr	34,82	30,97	29,60
2. " "	36,76	32,96	31,68
3. " "	41,55	37,23	35,74
4. " "	45,22	40,57	39,06
<u>1927</u>			
1. Vierteljahr	45,38	40,72	39,21
2. " "	42,40	38,36	37,02
3. " "	42,47	38,53	36,97
4. " "	44,10	40,28	38,74

b) Tariflöhne im Baugewerbe 1924–1928

			Tariflöhne pro Stunde ab:														
			1. Jan. 1924	20. Feb. 1924	16. Okt. 1924	9. April 1925	16. Juli 1925	18. Jan. 1926	29. April 1926	8. Juli 1926	19. Aug. 1926	17. Mai 1928	Vollarbei- terlohn*	1. Gesel- lenjahr	2. Gesel- lenjahr	3. Gesel- lenjahr	
Maurerpolier			3.15	3.75	4.25	5.25	5.75	6.10	6.40	7.00	7.65						
Maurer	über 22 Jahre		2.50	3.00	3.40	4.20	4.60	4.90	5.15	5.60	6.10	Maurer	6.45	4.50	5.15	5.80	
	19—22		—	—	—	—	4.35	4.65	4.90	5.35	5.85						
Zimmerer	über 22 Jahre		2.50	3.00	3.40	4.20	4.60	4.90	5.15	5.60	6.10	Zimmerer	6.45	4.50	5.15	5.80	
	19—22		—	—	—	—	4.35	4.65	4.90	5.35	5.85						
Betonarbeiter	über 22 Jahre		2.50	3.00	3.40	4.20	4.60	4.90	5.15	5.60	6.10	Betonarbeiter	6.45	4.50	5.15	5.80	
	19—22		—	—	—	—	4.35	4.65	4.90	5.35	5.85						
Steinbrecher	über 22 Jahre		2.50	3.00	3.40	4.20	4.60	4.90	5.15	5.60	6.10	Steinbrecher	6.45	4.50	5.15	5.80	
	19—22		—	—	—	—	4.35	4.65	4.90	5.35	5.85						
Maler	über 22 Jahre		2.50	3.00	3.40	4.20	4.60	4.90	5.15	5.60	6.10	Maler	6.45	3.00	3.70	4.75	
	19—22		—	—	—	—	4.35	4.65	4.90	5.35	5.85						
Dachdecker	über 22 Jahre		2.50	3.00	3.40	4.20	4.60	4.90	5.15	5.60	6.10	Dachdecker	6.45	4.50	5.15	5.80	
	19—22		2.30	2.80	3.20	3.95	4.35	—	—	—	—						
Steinhauer	über 22 Jahre		2.70	3.20	3.65	4.70	5.20	5.55	5.80	6.30	6.85	Steinhauer	7.25	5.10	5.80	6.50	
	19—22		2.45	2.95	3.35	4.30	4.75	5.05	5.30	5.80	6.30						
Gipser	über 22 Jahre		2.70	3.20	3.65	4.60	5.05	5.40	5.65	6.15	6.70	Gipser	7.05	4.90	5.65	6.35	
	19—22		2.45	2.95	3.35	4.20	4.60	5.90	5.15	5.60	6.10						
Pflasterer	über 22 Jahre		2.75	3.25	3.70	4.85	5.30	5.65	5.90	6.45	7.05	Pflasterer	7.45	5.20	6.00	6.70	
	19—22		2.50	3.00	3.40	4.45	4.90	5.20	5.45	5.95	6.50						
Rammer	über 22 Jahre		2.40	2.90	3.30	4.05	4.45	4.74	5.00	5.45	5.95	Rammer	6.30	4.40	5.00	5.70	
	19—22		—	—	—	—	—	—	—	—	—						
Ungelernte Arbeiter über 20 Jahre	mindestens 6 Monate im Baufach		2.00	2.40	2.65	2.90	3.20	3.40	3.60	3.90	4.30	Der Lohn für Mineure beträgt 10 % weniger als der Fach- arbeiterlohn					
Ungelernte Arbeiter über 20 Jahre	unter 6 Monaten im Baufach		1.90	2.30	2.55	2.80	3.10	3.30	3.50	3.80	4.20						
Ungelernte Arbeiter über 19 Jahre			1.45	1.75	1.95	2.20	2.40	2.55	2.70	2.95	3.25						
"	" 18 "		1.20	1.45	1.60	1.80	2.00	2.15	2.25	2.45	2.70						
"	" 17 "		1.00	1.20	1.30	1.50	1.65	1.75	1.85	2.00	2.20						
"	" 16 "		0.75	0.90	1.00	1.20	1.35	1.45	1.55	1.70	1.90						
"	" 15 "		0.60	0.75	0.85	1.00	1.10	1.20	1.25	1.35	1.50						
"	" 14 "		0.45	0.55	0.60	0.75	0.85	0.95	1.00	1.10	1.25						
Zimmerer im Betonbau	22 "		—	—	—	—	4.80	5.10	5.35	5.85	6.10		Zimmerer im Betonbau einschl. Werk- zeuggeld	6.75	4.80	5.45	6.10
	19—22		—	—	—	—	4.55	4.85	5.10	5.55	5.85						
Über 25jährige Schreiner und Glaser . .			—	—	—	—	4.60	5.05	—	—	—						

*) Den Vollarbeiterlohn erhalten die Arbeitnehmer 3 Jahre nach abgelegter Gesellenprüfung. Vollenistungsfähige erhalten ihn auch ohne Nachweis der Gesellenprüfung.

c) Löhne 1926 — 1927

1) Schwereisenindustrie

Ab	Nach Lebens- jahren	Hand- werker	Angelernter Arbeiter	Hilfs- arbeiter	Soziale Zulagen	
					Frau	Kinder
		Stundenlohn in Frs.			für den Arbeitstag Frs.	
1. Januar 1926 .	25	2,89	2,68	2,55	0,50	1. u. 2. Kind 0,80, jedes weitere Kind 0,90
16. April 1926 .		3,10	2,87	2,73		
1. Juli 1926 . .		3,41	3,16	3,00		
1. Oktober 1926	24	3,47	3,21	3,06		
1. März 1927 .		3,12	2,83	2,62		
1. Nov. 1927 . .		3,26	2,99	2,78		

2) Weiterverarbeitende Eisenindustrie

Ab	Nach Lebens- jahren	Hand- werker	Angelernter Arbeiter	Hilfs- arbeiter	Soziale Zulagen	
					Frau	Kinder
		Stundenlohn in Frs.			für den Arbeitstag Frs.	
1. Januar 1926 .	25	2,89	2,68	2,55	1,00	0,50
16. April 1926 .		3,10	2,87	2,73		
1. Juli 1926 . .		3,41	3,16	3,00		
1. Oktober 1926	24	3,47	3,21	3,06	1,00	0,50
15. April 1927 .		3,12	2,89	2,75		

3) Fabrikbetriebe

Industriegruppe	Beruflicher Facharbeiter		Gelernter Arbeiter		Angelernter Arbeiter		Ungelernter Arbeiter		Soziale Zulagen pro Monat			
	Stundenlohn am								Frau		pro Kind	
	1. 1. 1926	1.8.1928*	1. 1. 1926	1. 8. 1928	1. 1. 1926	1. 8. 1928	1. 1. 1926	1. 8. 1928	1. 1. 1926	1. 8. 1928	1. 1. 1926	1. 8. 1928
Chemische Industrie	5,50	—	4,65	5,05	4,65	4,70	4,25	4,10	25,00	25,00	12,50	12,50
Lederindustrie	5,25	4,85	4,50	4,15	4,50	4,15	4,00	3,70	25,00	25,00	12,50	12,50
Steine und Erden	4,40	—	4,60	4,56	4,10	4,30	3,65	4,20	12,50	25,00	20,00	12,50
Keramische Industrie	4,70	4,20	4,30	3,50	3,70	3,30	3,15	2,75	25,00	25,00	12,50	12,50
Weißhohlglasindustrie	5,80	—	4,30	—	3,66	—	2,90	—	37,50	—	15,00	—
Mech. Fensterglasindustrie . .	5,50	—	5,10	4,46—4,82	4,25	3,87	4,10	3,73	35,00	35,00	7,00	7,00
Handfensterglasindustrie . . .	7,60	—	4,70	—	3,80	—	3,65	—	25,00	—	7,00	—
Handflaschenglasindustrie . .	6,55	—	4,70	—	4,50	—	3,50	—	40,00	—	12,50	—
Champagnerflaschenfabrik . .	7,50	7,70	4,50	4,50	4,80	4,50	3,37	3,37	40,00	25,00	12,50	12,50
Maschinenflaschenfabrik . . .	—	—	4,70	—	4,50	—	3,50	—	40,00	—	12,50	—

* Lohnänderungen sind im April/Mai 1927 eingetreten.

4) Maschinisten und Heizer

Ab	Bergbau		Schwerindustrie		Weiterverarb. Industrie		Baugewerbe		Brauereien		Chemische Industrie		Glasindustrie		Holzindustrie		Elektrowerke		Kommunalbetriebe	
	Maschinisten	Heizer	Maschinisten	Heizer	Maschinisten	Heizer	Maschinisten	Heizer	Maschinisten	Heizer	Maschinisten	Heizer	Maschinisten	Heizer	Maschinisten	Heizer	Maschinisten	Heizer	Maschinisten	Heizer
Stundenlöhne in Frcs. ohne Sozialzulagen																				
Januar—April	3,20	3,20	3,60	3,40	3,80	3,60	4,60	4,20	4,30	4,30	3,50	3,50	—	—	—	—	4,20	4,20	4,10	4,10
April—Juni	3,47	3,47	3,80	3,60	4,10	3,80	4,90	4,40	4,80	4,80	4,00	4,00	—	—	—	—	4,67	4,67	4,27	4,27
Juni—August	3,80	3,80	4,16	3,94	4,40	4,10	5,15	4,70	4,90	4,90	4,30	4,30	—	—	—	—	5,10	5,10	4,70	4,70
August—Oktober	4,22	4,22	4,40	4,20	4,60	4,20	5,60	5,20	5,85	5,85	4,30	4,30	—	—	—	—	5,40	5,40	4,94	4,94
Okt. 1926—Feb. 1927	4,60	4,60	4,65	4,30	4,65	4,30	6,20	5,50	6,10	6,10	—	—	—	—	—	—	—	—	—	—
März 1927	4,46	4,46	4,40	4,10	4,40	4,10	6,10	5,60	—	—	—	—	—	—	—	—	—	—	—	—
April—Dez. 1927	4,32	4,32	4,00	3,80	4,00	3,80	—	—	—	—	—	—	—	—	—	—	—	—	—	—
Juli 1927	—	—	4,20	4,00	4,20	4,00	—	—	—	—	—	—	—	—	—	—	—	—	—	—
Nov. 1927	—	—	4,35	4,15	4,35	4,15	—	—	—	—	—	—	—	—	—	—	—	—	—	—
Okt. 1926—Dez. 1927	—	—	—	—	—	—	—	—	6,10	6,10	—	—	—	—	—	—	—	—	—	—
Januar 1927	—	—	—	—	—	—	—	—	—	—	—	—	4,50	3,65	5,25	5,25	—	—	—	—
Febr.—Dez. 1927	—	—	—	—	—	—	—	—	—	—	—	—	4,05	3,35	5,25	5,25	—	—	—	—
Aug. 1926—März 1927	—	—	—	—	—	—	—	—	—	—	—	—	—	—	—	—	5,40	5,40	4,94	4,94
April—Dez. 1927	—	—	—	—	—	—	—	—	—	—	—	—	—	—	—	—	5,10	5,10	4,50	4,50
Januar 1927	—	—	—	—	—	—	—	—	—	—	—	—	—	—	—	—	—	—	—	—
April 1927	—	—	—	—	—	—	—	—	—	—	—	—	—	—	—	—	—	—	—	—
Mai—Dez. 1927	—	—	—	—	—	—	—	—	—	—	—	—	—	—	—	—	—	—	—	—

5) Holzgewerbe

Ab	I. Fräser	II. Fräser	Bau- an- schlä- ger	Schreiner, Glaser, Maschinenarbeiter						Besser qualifizierte Schreiner usw.	
				über 25 Jahre	von 22—25 Jahre	von 20—22 Jahre	von 19 Jahre	von 18 Jahre	von 17 Jahre		
Stundenlohn in Frs.											
Januar 1926 . . .	5,80	5,45	5,45	5,05	4,80	4,18	3,58	2,78	2,27	5,24—5,44	
29. April 1926 . . .	6,10	5,72	5,72	5,30	5,—	4,35	3,73	2,89	2,36	5,46—5,67	
8. Juli 1926 . . .	6,67	6,26	6,26	5,80	5,50	4,78	4,10	3,18	2,59	6,00—6,23	
19. August 1926 bis 31. Dez. 1927 . .	7,35	6,80	6,80	6,30	6,05	5,25	4,50	3,50	2,85	6,60—6,85	

6) Holzgewerbe-Hilfsarbeiter

Ab	Hilfsarbeiter							
	über 25 Jahre	von 20—25 Jahren	über 19 Jahre	über 18 Jahre	über 17 Jahre	über 16 Jahre	über 15 Jahre	über 14 Jahre
Stundenlohn in Frs.								
Januar 1926 . . .	3,53	3,23	2,45	2,09	1,60	1,33	1,00	0,90
29. April 1926 . . .	3,68	3,37	2,55	2,17	1,68	1,39	1,06	0,94
8. Juli 1926 . . .	4,05	3,70	2,80	2,38	1,85	1,53	1,17	1,03
19. August 1926 bis 31. Dez. 1927 . . .	4,50	4,10	3,10	2,65	2,05	1,70	1,30	1,15

7) Graphisches Gewerbe

Ab	Ma- schinen- setzer	Ge- lernte Arbeiter	Hilfs- arbeiter	An- legerinnen	Arbeiter- innen	Soziale Zulagen	
						Frau	pro Kind
	pro Woche in Frs.						
Januar 1926 . . .	285,35	237,80	173,90	125,35	110,70	8,—	2,—
18. April 1926 . . .	299,45	249,70	186,90	131,60	116,25		
29. Mai 1926 . . .	305,35	254,45	186,90	131,60	116,25		
13. Juni 1926 . . .	320,45	267,20	196,25	138,18	122,05		
4. Juli 1926 . . .	328,25	273,55	201,15	141,63	125,10		
1. August 1926 . . .	351,25	292,70	215,23	151,53	133,85		
14. Nov. 1926 bis 31. Dez. 1927 . . .	360,00	300,00	220,60	155,31	137,19		

8. Transportgewerbe

a) Verkehrswesen (Straßenbahn)

Ab	Hand- werker	Fahrpersonal		An- gelernter Arbeiter	Hilfs- arbeiter	Sozialzulagen	
		Schaffner	Führer			Frs. pro Schicht	
						Frs. pro Stunde	
August 1925	4,36				3,61	1,00	0,50
1. Februar 1926	4,68				3,89		
15. Mai 1926	5,11				4,08		
1. August 1926	5,56				4,47		
1. Oktober 1926	6,00	5,38	5,58	5,25	4,81		
1. Mai 1927	5,68	5,09	5,29	4,99	4,54		
16. Mai 1927	5,50	4,92	5,12	4,82	4,38		

b) Speditionsgewerbe

Ab	Fuhrleute		Kraft- fahrer	Packer	Lager- arbeiter	Anmerkung
	Zwei- spänner	Ein- spänner				
	pro Woche in Frs.					Die Arbeiter erhalten außer- dem besondere Zulagen (Wagenmeter- geld, Spesen usw.)
25. Juli 1925	191,50		184,50	181,10	175,10	
16. Juni 1926	211,60		203,10	199,70	193,70	
14. Aug. 1926 ~ 31. Dez. 1927	232,80	228,50	223,40	219,70	213,10	

c) Im Handel

Ab	Kraftfahrer	Fuhrleute	Lagerarbeiter	Anmerkung
	pro Woche in Frs.			
Januar 1926	179	173	156	Die Arbeiter erhalten außerdem besondere Zulagen (Kleiderverschleiß, Tagegelder usw.)
1. Februar 1926	197	189	173	
1. Mai 1926	210	200	185	
10. Juli 1926	235	220	205	
16. Oktober 1926	247	231	216	
1. Juli 1927	235	220	206	
25. November 1927	247	231	216	

9. Nahrungs- und Genußmittelgewerbe

a) Brauereigewerbe

Ab	Gelernte Arbeiter	Angelernte Arbeiter	Hilfs- Arbeiter	Soziale Zulagen	
				Frauen	pro Kind
	Frs. pro Woche			Frs. pro Monat	
1. Januar 1926	230	218.50	200.—	20.—	15.—
11. Juni 1926	250	237.50	212.—		
			175.—		
			137.50		
			112.50		
30. Juni 1926	280	266.—	238.—		
			196.—		
			154.—		
			126.—		
12. Nov. 1926 — 31. Dez. 1927	294	279.30	249.90		
			205.80		
			161.70		
			132.30		

b) Bäckereibetriebe (Konsumgenossenschaften)

Ab	Bäckmeister		Heizer		1. Ofenarbeiter	
	verh.	ledig	verh.	ledig	verh.	ledig
	Frs. pro Woche					
1. Januar 1926	260.80	229.20	241.20	211.15	228.10	197.30
1. Mai 1926	260.80	229.20	257.—	230.—	243.—	215 —
10. Juli 1926	305.45	275.—	282.70	253.—	269.70	238.65
16. Okt. 1926 — 31. Dez. 1927	321,—	289.—	296.80	266,—	283,50	250.50
	2. Ofenarbeiter		Teigmacher		Tischarbeiter	
	Frs. pro Woche					
1. Januar 1926	221.55	191.—	234.60	203.70	208.60	178.30
1. Mai 1926	236,—	208.—	250.—	222.50	222.—	194.50
10. Juli 1926	263.10	231.90	276.25	245.85	248.60	217.80
16. Okt. 1926 -- 31. Dez. 1927	276.50	243.50	290.—	258 50	261.—	229,—

c) Müllereibetriebe

Ab	Gelernter Arbeiter	Hilfs- Arbeiter	Arbeiterin	Anmerkung
	Frs. pro Woche			Die Arbeiter erhalten außerdem pro Woche 10 Pfd. Mehl
23. April 1926	207.50	192.—	155.—	
21. Juli 1926 — 31. Dez. 1927	228.25	211.20	170.50	

10. Grundlöhne der Staats- und Gemeindearbeiter

a) Eisenbahn

Löhne der Ortsklasse A													
Ab	vom vollen- deten Lebens- jahre	Lohngruppe :								Teuerungs- zuschlag I-VIII	Soziale Zulagen pro Schicht		
		I	II	III	IV	V	VI	VII	VIII		Frauen	Für 2 Kinder	Für d. 3. u. j. w. Kind
		Frs.	Frs.	Frs.	Frs.	Frs.	Frs.	Frs.	Frs.	Frs.	Frs.	Frs.	Frs.
1. 1. 1926	15				1,23	1,19	1,14	1,10	1,01	0,44	1,50	1,90	1,30
	16				2,03	1,99	1,94	1,90	1,81				
	17			2,29	2,16	2,12	2,07	2,03	1,88				
	18	2,53	2,47	2,42	2,29	2,25	2,20	2,16	1,95				
	19	2,60	2,54	2,48	2,36	2,31	2,27	2,23	1,98				
	20	2,67	2,61	2,56	2,43	2,39	2,35	2,30	2,03				
	21	3,—	2,91	2,85	2,72	2,68	2,63	2,59	2,26				
	22	3,07	2,98	2,91	2,79	2,74	2,70	2,66	2,29				
	23	3,14	3,05	2,99	2,86	2,82	2,78	2,73	2,34				
	24	3,28	3,18	3,14	2,99	2,95	2,90	2,86	2,40				
1. 4. 1926	15				1,49	1,45	1,40	1,36	1,27	0,70	1,50	1,90	1,30
	16				2,29	2,25	2,20	2,16	2,07				
	17			2,55	2,42	2,38	2,33	2,29	2,14				
	18	2,79	2,73	2,68	2,55	2,51	2,46	2,42	2,21				
	19	2,86	2,80	2,74	2,62	2,57	2,53	2,49	2,24				
	20	2,93	2,87	2,82	2,69	2,65	2,61	2,56	2,29				
	21	3,26	3,17	3,11	2,98	2,94	2,89	2,85	2,52				
	22	3,33	3,24	3,17	3,05	3,—	2,96	2,92	2,55				
	23	3,40	3,31	3,25	3,12	3,08	3,04	2,99	2,60				
	24	3,54	3,44	3,40	3,25	3,21	3,16	3,12	2,66				
1. 6. 1926	15				1,73	1,69	1,64	1,60	1,51	0,70	1,50	1,90	1,30
	16				2,53	2,49	2,44	2,40	2,31				
	17			2,79	2,66	2,62	2,57	2,53	2,38				
	18	3,03	2,97	2,92	2,79	2,75	2,70	2,66	2,45				
	19	3,10	3,04	2,98	2,86	2,81	2,77	2,73	2,48				
	20	3,17	3,11	3,06	2,93	2,89	2,85	2,80	2,53				
	21	3,50	3,41	3,35	3,22	3,18	3,13	3,09	2,76				
	22	3,57	3,48	3,41	3,29	3,24	3,20	3,16	2,79				
	23	3,64	3,55	3,49	3,36	3,32	3,28	3,23	2,84				
	24	3,78	3,68	3,64	3,49	3,45	3,40	3,36	2,90				
1. 7. 1926	15				1,88	1,84	1,79	1,75	1,66	0,70	1,50	1,90	1,30
	16				2,68	2,64	2,59	2,55	2,46				
	17			2,94	2,81	2,77	2,72	2,68	2,53				
	18	3,18	3,12	3,07	2,94	2,90	2,85	2,81	2,60				
	19	3,27	3,21	3,15	3,02	2,97	2,92	2,88	2,63				
	20	3,35	3,29	3,24	3,10	3,06	3,01	2,96	2,68				
	21	3,69	3,60	3,54	3,40	3,36	3,30	3,26	2,92				
	22	3,78	3,69	3,62	3,48	3,43	3,38	3,34	2,96				
	23	3,87	3,78	3,72	3,57	3,53	3,47	3,42	3,02				
	24	4,02	3,92	3,88	3,71	3,63	3,60	3,56	3,09				
1.10.1926	15				2,06	1,92	1,96	1,92	1,81	bis 14.5.1927 0,81 ab 15.5.1927 0,47 ab 16.12.1927 0,63	1,50	1,90	1,30
	16				2,86	2,82	2,76	2,72	2,61				
	17			3,13	3,—	2,96	2,90	2,86	2,69				
	18	3,38	3,32	3,27	3,13	3,09	3,03	2,99	2,76				
	19	3,48	3,42	3,36	3,22	3,17	3,11	3,07	2,80				
	20	3,57	3,51	3,46	3,30	3,26	3,20	3,15	2,85				
	21	3,92	3,83	3,77	3,61	3,57	3,50	3,46	3,10				
	22	4,02	3,93	3,86	3,69	3,64	3,58	3,54	3,14				
	23	4,12	4,03	3,97	3,79	3,75	3,68	3,63	3,21				
	24	4,28	4,18	4,14	3,94	3,90	3,82	3,78	3,29				
Anmerkung: In ca. 14 Orten des Saargebietes werden noch Löhne nach Ortsklasse „B“ gezahlt. Diese stehen durchschnittlich 5% unter denen der Ortsklasse „A“. Außer den Grundlöhnen werden noch eine Anzahl Zulagen gewährt, deren Berücksichtigung im Rahmen dieser Aufstellung unmöglich ist.													

b) Stadt Saarbrücken

Ab	Nach Le- bens- jahren	Vorhand- werker	Hand- werker	Meß- gehilfen nach 8jähr. Tätigkeit	Angelernter Arbeiter	Hilfs- arbeiter, Meßgehilfen nach 4jähr. Tätigkeit	Ungelernte Arbeiter Straßen- bauarbeiter	Arbeiter- innen	Lehrlings- löhne		Soziale Zulagen pro Stunde	
		II	III	IV	V	VI	VII	VIII	Lehrjahre		Frauen	Kinderzul.
		Frs.	Frs.	Frs.	Frs.	Frs.	Frs.	Frs.		Frs.	Frs.	Frs.
15. 7. 1922	14				1.35	1.25	1.20	0.85	1	0.60	0.30	0.15
	15				1.85	1.75	1.70	1.15	2	0.85		
	16				2.20	2.10	2.05	1.45	3	1.20		
	17		2.75	2.55	2.50	2.40	2.35	1.65	4	1.65		
	18		3.15	2.95	2.90	2.75	2.75	2.00				
	19		3.35	3.15	3.05	2.95	2.90	2.10				
	20		3.55	3.35	3.25	3.15	3.10	2.25				
	21		3.70	3.50	3.40	3.30	3.25	2.35				
	22		3.80	3.60	3.50	3.40	3.35	2.40				
	23		3.85	3.70	3.60	3.45	3.40	2.50				
	24	4.07	3.95	3.80	3.65	3.55	3.45	2.55				
1. 2. 1926	14				1.46	1.35	1.30	0.92	Lehrlingslöhne und soziale Zulagen unverändert			
	15				2.00	1.89	1.84	1.24				
	16				2.38	2.27	2.21	1.57				
	17		2.97	2.75	2.70	2.59	2.54	1.78				
	18		3.40	3.19	3.13	2.97	2.97	2.16				
	19		3.62	3.40	3.29	3.19	3.13	2.27				
	20		3.83	3.62	3.51	3.40	3.35	2.43				
	21		4.00	3.78	3.67	3.56	3.51	2.54				
	22		4.10	3.89	3.78	3.67	3.62	2.59				
	23		4.16	4.00	3.89	3.73	3.67	2.70				
	24	4.40	4.27	4.10	3.94	3.83	3.73	2.75				
15. 5. 1926	14				1.57	1.45	1.37	0.97	Lehrlingslöhne und soziale Zulagen unverändert			
	15				2.15	2.03	1.93	1.30				
	16				2.59	2.44	2.32	1.65				
	17		3.27	2.96	2.90	2.78	2.67	1.87				
	18		3.74	3.43	3.36	3.19	3.12	2.27				
	19		3.98	3.66	3.54	3.42	3.29	2.38				
	20		4.21	3.89	3.77	3.64	3.52	2.55				
	21		4.40	4.06	3.95	3.82	3.69	2.67				
	22		4.51	4.18	4.06	3.94	3.80	2.72				
	23		4.58	4.30	4.18	4.00	3.85	2.84				
	24	4.84	4.70	4.41	4.24	4.11	3.92	2.89				

1. 8. 1926	14				1.73	1.60	1.51	1.07	1	0.90	0.30	0.15
	15				2.37	2.23	2.12	1.43	2	1.30		
	16				2.85	2.68	2.55	1.82	3	1.80		
	17		3.60	3.26	3.19	3.06	2.94	2.06	4	2.40		
	18		4.11	3.77	3.70	3.51	3.43	2.50				
	19		4.38	4.03	3.89	3.76	3.62	2.62				
	20		4.63	4.28	4.15	4.00	3.87	2.81				
	21		4.84	4.47	4.35	4.20	4.06	2.94				
	22		4.96	4.60	4.47	4.33	4.18	2.99				
	23		5.04	4.73	4.60	4.40	4.24	3.12				
	24	5.32	5.17	4.85	4.66	4.52	4.31	3.18				
1. 10. 1926	14				1.87	1.73	1.63	1.16		wie vor		
	15				2.56	2.41	2.29	1.54				
	16				3.08	2.89	2.75	1.97				
	17		3.89	3.52	3.45	3.30	3.18	2.22				
	18		4.44	4.07	4.00	3.79	3.70	2.70				
	19		4.73	4.35	4.20	4.06	3.91	2.83				
	20		5.00	4.62	4.48	4.32	4.18	3.03				
	21		5.23	4.83	4.70	4.54	4.38	3.18				
	22		5.36	4.97	4.83	4.68	4.51	3.23				
	23		5.44	5.11	4.97	4.75	4.58	3.37				
	24	5.75	5.58	5.24	5.03	4.88	4.65	3.43				
1. 7. 1927	14				1.71	1.59	1.49	1.06				
	15				2.35	2.21	2.10	1.41				
	16				2.82	2.65	2.52	1.81				
	17		3.57	3.23	3.16	3.03	2.92	2.04				
	18		4.07	3.73	3.67	3.47	3.39	2.48				
	19		4.34	3.99	3.85	3.72	3.58	2.59	wie vor		0.28	0.14
	20		4.58	4.24	4.11	3.96	3.83	2.78				
	21		4.79	4.43	4.31	4.16	4.02	2.92				
	22		4.91	4.56	4.43	4.29	4.13	2.96				
	23		4.99	4.68	4.56	4.35	4.20	3.09				
	24	5.27	5.12	4.80	4.61	4.47	4.26	3.14				

11. Angestellten- a) Weiterverarbeitende

Ab	Untergruppen, Alter			a) Kaufmännische Angestellte					b) Technische Angestellte				
	17-20	20-25	über 25	Berufs- jahr	KA	KB	KC	KD	Berufs- jahr	TA	TA	TB	TC
	Frs.	Frs.	Frs.		Frs.	Frs.	Frs.	Frs.		Frs.	Frs.	Frs.	Frs.
17.11.1925	285	460	570	4. 7. 10. 13.	350 485 600 715	685 830 975	1100 1170	Klasse „D“ freie Vereinbarung, jedoch mindestens 10 % über „C“	4. 7. 10. 13.	350 485 600 715	600 715 830	770 915 1060	1085 1255
1. 5. 1926	320	510	640	4. 7. 10. 13.	400 540 665 790	760 920 1010	1100 1300		4. 7. 10. 13.	400 540 665 790	665 790 920	860 1020 1170	1200 1400
1. 7. 1925	352	561	704	4. 7. 10. 13.	440 594 731.50 869	836 1012 1177	1210 1430		4. 7. 10. 13.	440 594 731.50 869	731.50 869 1012	946 1122 1287	1320 1540
1. 11. 1926	373	595	746	4. 7. 10. 13.	466 630 775 921	886 1073 1248	1283 1516		4. 7. 10. 13.	466 630 775 921	775 921 1073	1003 1189 1364	1399 1632
14.12.1926	387	617	774	4. 7. 10. 13.	484 654 804 956	920 1113 1295	1331 1573		4. 7. 10. 13.	484 654 804 956	804 956 1113	1040 1234 1415	1452 1694
1. 5. 1927	350	560	700	4. 7. 10. 13.	440 590 730 865	800 970 1170 1130	1170 1370		4. 7. 10. 13.	440 590 730 865	730 870 1010	900 1070 1230	1270 1470

b) Saarhandel

Ab	Berufs- jahr	Großhandel (männliche Angestellte)			Großhandel (weibliche Angestellte)			Einzelhandel (männliche Angestellte)		
		Klasse			Klasse			Klasse		
		1	2	3	1	2	3	1	2	3
1. 12. 1925	4. 7. 10. 13.	420 530 695 850	630 800 920 1155		380 480 625 770	570 720 880	830 1040	380 480 625 770	570 720 880	830 1040
1. 5. 1926	4. 7. 10. 13.	465 585 765 935	695 880 1015 1080		419 527 689 842	626 792 914 972	914 1143	420 530 695 850	630 800 980	920 1155
1. 7. 1926	4. 7. 10. 13.	510 640 835 1020	760 960 1110 1180	1385	460 575 755 920	685 865 1000 1060	1250	465 585 765 935	695 880 1080	1015 1270
1. 10. 1926	4. 7. 10. 13.	535 670 875 1070	800 1010 1165 1240	1455	485 605 795 965	720 910 1050 1115	1310	490 615 805 985	735 935 1140	1070 1340
1. 7. 1927	4. 7. 10. 13.	505 630 825 1005	750 950 1095 1165	1370	455 570 745 905	675 855 985 1050	1230	465 585 765 935	700 885 1085	1015 1275
1. 12. 1927	4. 7. 10. 13.	535 670 875 1070	800 1010 1165 1240	1450	485 605 795 965	720 910 1050 1115	1310	490 615 805 985	735 935 1140	1070 1340

Gehälter

Eisenindustrie

c) Werkmeister												der Lehrlinge Lehrjahre			Soziale Zulag.	
Be- rufs- jahr	A1	A2	A3	OA	B1	B2	B3	OB	C1	C2	C3	1	2	3	Frau.	pro Kind
	Frs.	Frs.	Frs.	Frs.	Frs.	Frs.	Frs.	Frs.	Frs.	Frs.	Frs.	Frs.	Frs.	Frs.	Frs.	Frs.
1.	715	770	855	915	855	915	1000	1055	1025	1085	1140					
4.	770	830	915	970	915	950	1055	1110	1085	1140	1200					
7.	830	885	970	1025	970	1025	1110	1170	1140	1200	1255					
												60	95	140	60	25
1.	790	885	950	1020	950	1020	1100	1170	1135	1200	1260					
4.	855	920	1015	1085	1015	1085	1165	1235	1200	1265	1325					
7.	920	985	1080	1150	1080	1150	1230	1300	1265	1330	1400					
												65	100	150	70	30
1.	869	940.50	1045	1122	1045	1122	1210	1287	1248.50	1320	1386					
4.	940.50	1012	1116.50	1193.50	1116.50	1193.50	1281.50	1358.50	1320	1391.50	1457.50					
7.	1012	1083.50	1188	1265	1188	1265	1353	1430	1391.50	1463	1540					
												71.50	110	165	70	30
1.	921	997	1108	1198	1108	1198	1283	1364	1325	1399	1469					
4.	997	1073	1183	1265	1183	1265	1358	1440	1399	1475	1545					
7.	1073	1249	1259	1341	1259	1341	1434	1516	1475	1551	1632					
												76	117	175	80	40
1.	956	1034	1150	1234	1150	1234	1331	1415	1373	1452	1525					
4.	1034	1113	1228	1313	1228	1313	1410	1494	1452	1530	1603					
7.	1113	1192	1307	1392	1307	1392	1488	1573	1530	1610	1694					
												80	120	180	80	40
1.	865	925	1000	1070	1000	1070	1160	1230	1190	1260	1330					
4.	925	985	1070	1140	1070	1140	1230	1300	1260	1330	1400					
7.	985	1045	1140	1210	1140	1210	1300	1370	1330	1400	1470					
												70	110	165	80	40

Ortsklasse A)

Einzelhandel weibliche Angestellte			Lehrlinge im Groß- u. Einzelhandel			Soziale Zulagen monatlich	Bemerkungen
Klasse			Klasse				
1	2	3	1	2	3		
345							
430	510						
565	645	746					
690	795	935	65	95	130	105	
378							
477	567						
626	720	828					
765	882	1040	70	110	150	125	
420							
530	630						
690	790	915					
845	970	1145	80	125	175	150	
445							
560	665						
730	835	965					
890	1025	1205	85	130	185	160	
425							
530	630						
695	795	915					
845	975	1145	80	125	180	160	
440							
560	665						
730	835	965					
890	1025	1205	85	130	185	160	

Sobald weibliche Angestellte gleiche Vorbildung und gleiche Leistungen wie die männlichen Angestellten nachweisen, erhalten sie die Gehälter der männlichen Angestellten.
In den Orten der Ortsklasse „B“ (mehr als 5000 Einwohner, Saarbrücken und Neunkirchen ausgenommen) gelten fünf Prozent Abstrich von den Gehältern der Ortsklasse „A“.
In den Orten der Ortsklasse „C“ (weniger als 5000 Einwohner) 10 Prozent Abstrich.

Sobald weibliche Angestellte gleiche Vorbildung und gleiche Leistungen wie die männlichen Angestellten nachweisen, erhalten sie die Gehälter der männlichen Angestellten.

In den Orten der Ortsklasse „B“ (mehr als 5000 Einwohner, Saarbrücken und Neunkirchen ausgenommen) gelten fünf Prozent Abstrich von den Gehältern der Ortsklasse „A“.

In den Orten der Ortsklasse „C“ (weniger als 5000 Einwohner) 10 Prozent Abstrich.

13. Unfallstatistik

a) Zahl der Belegschaft, verfahrenen Schichten und tödl. Unfälle unter und über Tage für die Jahrgänge 1908—1927 im Oberbergamtsbezirk Saarbrücken.

Jahrgang	Durchschnittliche Belegschaft	Verfahrene Schichten	Zahl der tödl. Unfälle	Zahl der tödl. Unfälle auf 1000 Mann pro Jahr	Zahl der tödl. Unfälle auf 1 Million Schichten
1908	56 191	16 487 990	79	1,323	4,790
1909	58 286	16 753 635	74	1,257	4,416
1910	59 098	16 771 762	57	0,965	3,398
1911	58 439	16 857 698	66	1,129	3,915
1912	55 410	16 819 994	74	1,335	4,399
1913	56 271	17 368 173	59	1,049	3,397
1914	45 488	13 881 318	50	1,099	3,601
1915	35 242	11 374 193	59	1,674	5,187
1916	38 217	12 280 400	61	1,595	4,967
1917	46 546	15 033 945	115	2,470	7,649
1918	51 915	16 084 791	112	2,157	6,963
1919	53 616	15 829 317	72	1,241	4,520
1920	68 820	18 950 801	74	1,070	3,904
1921	73 288	18 560 154	59	0,804	3,178
1922	72 213	18 670 490	61	0,833	3,268
1923	73 749	14 581 603	47	0,634 ¹⁾ 0,846 ²⁾	3,219
1924	72 404	21 744 828	68	0,924	3,128
1925	71 562	20 739 965	63	0,875	3,036
1926	71 327	21 436 511	80	1,120	3,728
1927	71 079	20 132 913	61	0,854	3,001

¹⁾ Streik von 3 Monaten

²⁾ berechnet auf 12 Arbeitsmonate.

b) Unglücksfälle im Bergbau nach der Unfallursache geordnet 1922—1927*)

Unfallursache		Zahl der tödl. Verun- glückten	Auf 1000 Mann pro Jahr	Auf 1 Million verfahr. Schichten	Unfallursache		Zahl der tödl. Verun- glückten	Auf 1000 Mann pro Jahr	Auf 1 Million verfahr. Schichten
Steinfall	1922	23	0,423	—	Durch böse und matte Wetter .	1922	—	—	—
	1923	16	0,380	1,515		1923	2	0,047	0,189
	1924	19	0,361	1,208		1924	—	—	—
	1925	19	0,368	1,282		1925	—	—	—
	1926	33	0,643	2,151		1926	—	—	—
	1927	20	0,392	1,394		1927	—	—	—
Kohlenfall	1922	9	0,165	—	Bei der Schießarbeit	1922	2	0,036	—
	1923	4	0,095	0,378		1923	1	0,023	0,094
	1924	7	0,133	0,445		1924	2	0,038	0,127
	1925	7	0,135	0,472		1925	2	0,038	0,135
	1926	7	0,136	0,456		1926	1	0,019	0,065
	1927	9	0,176	0,627		1927	3	0,058	0,209
In Schächten u. Blindschächten	1922	6	0,110	—	Auf sonstige Weise	1922	1	0,018	—
	1923	3	0,071	0,281		1923	3	0,071	0,284
	1924	8	0,152	0,504		1924	2	0,038	0,127
	1925	4	0,077	0,270		1925	2	0,038	0,135
	1926	6	0,117	0,391		1926	5	0,097	0,326
	1927	10	0,196	0,697		1927	2	0,039	0,139
In Strecken mit aufwärts- und abwärtsgehender Förderung .	1922	10	0,184	—	Zusammen unter Tage	1922	54	0,993	—
	1923	9	0,214	0,852		1923	53	0,952	3,090
	1924	15	0,285	0,954		1924	60	1,140	3,816
	1925	15	0,291	1,012		1925	54	1,047	3,645
	1926	12	0,234	0,782		1926	71	1,384	4,629
	1927	10	0,196	0,697		1927	58	1,136	4,042
Bei der Förderung in horizon- talen Strecken	1922	3	0,055	—	Verunglückte über Tage				
	1923	2	0,047	0,189	Verschiedene Ursachen	1922	7	0,378	—
	1924	7	0,133	0,445		1923	9	0,518	1,709
	1925	5	0,097	0,337		1924	8	0,400	1,320
	1926	4	0,078	0,260		1925	9	0,443	1,512
	1927	4	0,078	0,278		1926	9	0,444	1,467
Durch Explosionen	1922	—	—	—		1927	3	0,148	0,516
	1923	—	—	—	Verunglückte unter und über Tage				
	1924	—	—	—		1922	61	0,835	—
	1925	—	—	—		1923	62	0,846	3,208
	1926	3	0,058	0,195		1924	68	0,938	3,128
	1927	—	—	—		1925	63	0,875	3,036
						1926	80	1,120	3,728
						1927	61	0,854	3,001

*) Die Unfallstatistik für den Bergbau, sowie für die der Gewerbeaufsicht unterstellten Betriebe (Tabelle c) ist den Jahresberichten der Bergbehörde u. Gewerbeärzte entnommen

c) Betriebsunfälle in den der Gewerbeaufsicht unterstellten Betrieben 1922—1927

Gewerbegruppe	Jahr	Unfälle			
		leichte	schwere	tödliche	überhaupt
Sektion I	1922	1 130	67	12	1 209
Eisen- und stahlerzeugende und weiterverarbeitende Industrien, Waggonbauanstalten, Industrie der Feinmechanik und Elektrotechnik, Edel- und Unedel-Metallindustrien, Musikinstrumenten-Industrien, Gas- und Wasserwerke	1923	1 204	109	16	1 329
	1924	1 353	102	15	1 470
	1925	1 469	61	13	1 543
	1926	1 749	23	12	1 784
	1927	2 085	18	13	2 116
Sektion II	1922	112	8	—	120
Steinbruchbetriebe, Ziegeleien, Schornsteinfegergewerbe, Holzindustrie	1923	81	20	2	103
	1924	153	28	8	189
	1925	264	11	2	277
	1926	450	2	4	456
	1927	302	—	—	302
Sektion III	1922	93	4	1	98
Verkehrs- und Handelsgewerbe, Nahrungs- und Genußmittelindustrie, Leinen-, Textil- und Bekleidungsindustrie, Straßenbahnen und Kleinbahnen, das nicht gewerbsmäßige Halten von Reittieren oder Fahrzeugen	1923	34	5	1	40
	1924	65	15	2	82
	1925	94	1	3	98
	1926	182	—	1	183
	1927	202	2	1	205
Sektion IV	1922	35	3	—	38
Keramische und Glasindustrie, Papiermacher- und Papierverarbeitungsindustrie, Lederindustrie, Buchdruckerei-Betriebe und lithographische Anstalten, chemische Industrie	1923	49	6	—	55
	1924	79	10	1	90
	1925	79	1	—	80
	1926	146	1	4	151
	1927	181	2	—	183
Summe	1922	1 370	82	13	1 465
	1923	1 368	140	19	1 527
	1924	1 650	155	26	1 831
	1925	1 906	74	18	1 998
	1926	2 527	26	21	2 574
	1927	2 770	22	14	2 806

d) Unfälle geordnet nach Ursachen

Zeichen	Ursache		leichte	schwere	tödliche	überhaupt
G.	Getriebe (Kraftleistungen)	1922	6	1	—	7
		1923	30	5	2	37
		1924	43	7	3	53
		1925	16	4	3	23
		1926	8	1	—	9
		1927	10	2	—	12
H.	Hebezeuge (Krane, Aufzüge) . . .	1922	—	—	—	—
		1923	46	8	1	55
		1924	86	7	1	94
		1925	3	—	1	4
		1926	—	—	—	—
		1927	—	—	—	—
M.	Maschinen aller Art	1922	119	19	1	139
		1923	102	19	2	123
		1924	82	23	2	107
		1925	135	9	—	144
		1926	149	1	1	151
		1927	206	1	—	207
W.	Werkzeuge und Geräte	1922	70	2	—	72
		1923	99	3	—	102
		1924	113	2	—	115
		1925	126	3	—	129
		1926	147	—	—	147
		1927	158	—	—	158
P.	Explosionen u. feuergefährl. Stoffe.	1922	29	2	—	31
		1923	17	6	—	23
		1924	9	6	3	18
		1925	40	3	5	48
		1926	48	3	2	53
		1927	59	1	1	61
F.	Heiße Gegenstände, ätzende Flüssigkeiten und giftige Gase	1922	22	4	—	26
		1923	241	18	1	260
		1924	232	19	3	254
		1925	88	1	4	93
		1926	153	—	2	155
		1927	122	1	4	127
T.	Transport-Verladung	1922	263	8	4	275
		1923	196	25	6	227
		1924	278	26	7	311
		1925	367	18	2	387
		1926	561	7	2	570
		1927	578	5	4	587

Unfälle geordnet nach Ursachen

Zeichen	Ursache		leichte	schwere	tödliche	überhaupt
S.	Sturz von Personen	1922	251	17	2	270
		1923	202	22	1	225
		1924	255	23	2	280
		1925	336	15	2	353
		1926	478	6	3	487
		1927	496	6	2	504
U.	Einsturz, Umfallen von Gegenständen	1922	293	13	1	207
		1923	242	20	4	266
		1924	267	25	3	295
		1925	349	14	1	364
		1926	385	3	8	396
		1927	468	4	2	474
E.	Elektrischer Strom	1922	—	—	—	—
		1923	3	1	2	6
		1924	2	3	1	6
		1925	—	—	—	—
		1926	5	—	—	7
		1927	4	—	1	5
Z.	Zerspringen von Glas	1922	—	—	—	—
		1923	19	1	—	20
		1924	31	1	—	32
		1925	—	—	—	—
		1926	—	—	—	—
		1927	—	—	—	—
V.	Verschiedenes	1922	412	16	1	429
		1923	171	12	—	183
		1924	252	13	1	266
		1925	446	7	—	453
		1926	593	5	1	599
		1927	669	2	—	671
		1922	1370	82	13	1465
		1923	1368	140	19	1527
		1924	1650	155	26	1831
		1925	1906	74	18	1998
		1926	2527	26	21	2574
		1927	2768	22	14	2806

14. Sozialversicherung

a) Krankenversicherung

Zahl und Art der Krankenkassen und ihrer Mitglieder

Art der Krankenkassen	Anzahl	Zahl der Mitglieder						Zusammen	Von 100 Mitgliedern entfielen auf	Durchschnittlicher Mitgliederstand einer Krankenkasse
		männl.	weibl.	davon waren: versicherungs-						
				pflichtig		berechtigt				
				männl.	weibl.	männl.	weibl.			
Ortskrankenkassen . .	14	52 193	31 784	50 971	29 398	1 222	2 386	83 977	36,50 %	5 991
Landkrankenkassen . .	1	424	1 389	421	1 365	3	24	1 813	0,80 %	1 813
Betriebskrankenkassen .	48	36 968	4 290	35 994	4 264	974	26	41 258	17,90 %	859
Innungskrankenkassen . .	2	372	190	372	190	—	—	562	0,25 %	281
Saar-Knappschaftsverein .	1	72 735	620	72 553	620	182	—	73 355	31,90 %	73 355
Hütten-Knappschaftsvereine	4	28 637	494	28 333	493	304	1	29 131	12,65 %	7 333
Insgesamt:	70	191 329	38 767	188 644	36 330	2 682	2 437	230 096	100,00 %	3 287

Außerdem waren bei 6 Ersatzkassen (§§ 503 ff. RVO) 7 193 Mitglieder versichert

Entschädigte Fälle von Kranken- und Wochenhilfe und entschädigte Sterbefälle im Jahre 1927

Art der Krankenkassen	Krankenilfe						Wochenhilfe			Sterbefälle		
	Krankheitsfälle			Krankheitstage			für Mit- glieder	f. Fami- lienmit- glieder	Insgesamt	männl.	weibl.	Insgesamt
	männl.	weibl.	Insgesamt	männl.	weibl.	Insgesamt						
Ortskrankenkassen . .	41 119	18 343	59 462	653 906	372 852	1 026 758	617	2 250	2 867	253	80	333
Landkrankenkassen . .	247	664	911	3 756	12 697	16 453	9	11	20	2	4	6
Betriebskrankenkassen .	23 240	3 069	26 309	461 879	56 830	518 709	86	2 642	2 728	200	11	211
Innungskrankenkassen .	273	155	428	3 431	2 001	5 432	—	13	13	—	1	1
Saar-Knappschaftsverein .	44 015	217	44 232	1 129 029	6 498	1 135 527	6	7 098	7 104	215	4	219
Hütten-Knappschaftsvereine	18 592	286	18 878	374 120	5 976	380 096	7	2 270	2 277	127	2	129
Insgesamt:	127 486	22 734	150 220	2 626 121	456 854	3 082 975	725	14 284	15 009	797	102	899

Krankheitshäufigkeit und Krankheitsdauer

Art der Krankenkassen	Auf 1 Krankheitsfall kamen Mitglieder			Auf 1 Krankheitsfall kamen Krankheitstage			Auf 1 Mitglied kamen						Entschädigte Fälle von Wochenhilfe usw.		Entschädigte Sterbefälle	
	Insgesamt	männl.	weibl.	Insgesamt	bei den		Krankheitsfälle			Krankheitstage			Insgesamt	auf 100 Kassenmitglieder	Insgesamt	auf 100 Kassenmitglieder
					männl.	weibl.	Insgesamt	männl.	weibl.	Insgesamt	männl.	weibl.				
Ortskrankenkassen	1,41	1,27	1,70	17,26	15,91	20,38	0,71	0,79	0,58	12,22	12,53	11,72	2 867	3,41	333	0,40
Landkrankenkassen	1,99	1,72	2,09	18,08	15,20	19,12	0,50	0,59	0,48	9,09	8,86	9,13	20	1,10	6	0,33
Innungskrankenkassen	1,31	1,36	1,23	12,69	12,57	12,91	0,76	0,74	0,81	9,67	9,22	10,53	13	2,31	1	0,18
Betriebskrankenkassen	1,57	1,59	1,40	19,72	19,91	18,51	0,64	0,63	0,71	12,56	12,48	13,25	2 728	6,60	200	0,48
Saar-Knappschaftsverein	1,66	1,65	2,86	25,70	25,65	29,90	0,60	0,61	0,35	15,47	15,53	10,47	7 104	9,68	219	0,30
Hütten-Knappschaftsverein . . .	1,54	1,54	1,73	20,13	20,13	20,90	0,65	0,65	0,58	13,05	13,06	12,10	2 277	7,82	129	0,44
Insgesamt	1,53	1,50	1,71	20,55	20,60	20,12	0,65	0,67	0,59	13,40	13,75	11,77	15 009	6,53	899	0,39

b) Unfallversicherung
Versicherte Personen im Jahre 1927

Versicherungsträger: (Berufsgenossenschaft oder Ausführungsbehörde)	freiwillig zwangsweise versicherte Betriebsunter- nehmer und Ehegatten von diesen		freiwillig versicherte Betriebs- beamte	versicherungspflichtige Betriebsbeamte und Arbeiter			Gesamtzahl der Versicherten	Anzahl der Betriebe
				männlich	weiblich			
Saarknappsch. - Berufsgenossenschaft	—	—	—	69 663	—		69 663	3
Gewerbliche Berufsgenossenschaft .	32	4 076	—	115 237	—		119 345	8 670
Landwirtsch. Berufsgenossenschaft .	—	etwa 82 500	—	etwa 35 000			117 500	47 030
Eisenbahndirektion	—	—	—	8 514	44		8 558	1
Oberpostdirektion	—	—	—	522	346		868	1
Forstabteilung	—	—	—	898	—		898	1
Bürgermeisteramt d. Stadt Saarbrücken	—	—	—	403	—		403	1
Zusammen	32	86 576	—	195 237	35 000	390	317 235	55 707
				230 627				

Anzahl der Rentenempfänger im Jahre 1927

Versicherungsträger	Verletzte	Hinterbliebene		Angehörige		Zu- sammen (Sp. 2, 4 und 6)	Davon sind im Jahre 1927 neu hinzugekommen				Zahl der im Jahre 1927 angezeigten Unfälle
		Stämme	Empfänger einschl. Aszendenten	Stämme	Empfänger einschl. Aszendenten		Verletzte	Hinter- bliebene	An- gehörige	Zu- sammen	
1	2	3	4	5	6	7	8	9	10	11	12
Saarknappsch.-Berufsgenossensch.	5 561	1 266	2 072	248	701	8 334	1 255	117	60	1 432	10 940
Gewerbliche Berufsgenossenschaft .	4 717	740	1 151	90	203	6 071	682	86	128	896	7 879
Landwirtschaftl. Berufsgenossensch.	1 890	169	192	3	6	2 088	339	20	6	365	840
Eisenbahndirektion	569	117	180	3	11	760	83	3	—	86	528
Oberpostdirektion	5	1	2	1	1	8	1	—	—	1	28
Regierungskommission Abt. Forsten	30	5	5	—	—	35	3	—	—	3	52
Bürgermeisteramt der Stadt Saarbrück.	7	3	6	—	—	13	2	—	—	2	45
Zusammen	12 779	2 301	3 608	345	922	17 309	2 365	226	194	2 785	20 312

c) Invalidenversicherung

Art und Zahl der Renten

Versicherungs- anstalt	Art der Renten	Zahl der Renten			
		Bestand am 1. Jan. 1927	im Berichtsjahr neu festgesetzt	Zusammen	Bestand am 1. Jan. 1928 nach Abzug der Ren- tenentziehungen
Landes- versicherungs- anstalt (Saargebiet)	Invalidenrenten . . .	10 398	1 893	12 291	11 512
	Witwenrenten . . .	2 315	573	2 888	2 758
	Waisenrenten . . .	3 457	262	3 719	3 218
	Altersrenten . . .	—	—	—	—
	Invaliden-Krankenrenten	—	—	—	—
	Witwen-Krankenrenten	—	—	—	—
	Zusammen	16 170	2 728	18 898	17 488
Saar-Knappschafts- verein, Sonderan- stalt der Invaliden- versicherung	Invalidenrenten . . .	9 177	1 524	10 701	10 182
	Witwenrenten . . .	1 619	367	1 986	1 932
	Waisenrenten . . .	3 159	220	3 379	2 985
	Altersrenten . . .	—	—	—	—
	Invaliden-Krankenrenten	22	16	38	28
	Witwen-Krankenrenten	5	2	7	7
	Zusammen	13 982	2 129	16 111	15 134
Eisenbahn- Arbeiter- Pensionskasse	Invalidenrenten . . .	672	172	844	771
	Witwenrenten . . .	283	56	339	310
	Waisenrenten . . .	330	42	372	362
	Altersrenten . . .	—	—	—	—
	Invaliden-Krankenrenten	7	5	12	7
	Witwen-Krankenrenten	—	—	—	—
	Zusammen	1 292	275	1 567	1 450
Insgesamt	Invalidenrenten . . .	20 247	3 589	23 836	22 465
	Witwenrenten . . .	4 217	996	5 213	5 000
	Waisenrenten . . .	6 946	524	7 470	6 565
	Altersrenten . . .	—	—	—	—
	Invaliden-Krankenrenten	29	21	50	35
	Witwen-Krankenrenten	5	2	7	7
	Zusammen	31 444	5 132	36 576	34 072

Verteilung der im Jahre 1927 eingeleiteten ständigen Heilverfahren nach Krankheiten und Geschlecht der Behandelten

Krankheitsgruppe	Landesversicherungsanstalt Saargebiet						Saarknappschaftsverein						Eisenbahnarbeiter- Pensionskasse						Insgesamt					
	Männer		Frauen		zusammen		Männer		Frauen		zusammen		Männer		Frauen		zusammen		Männer		Frauen		zusammen	
	An- zahl	v. H.	An- zahl	v. H.	An- zahl	v. H.	An- zahl	v. H.	An- zahl	v. H.	An- zahl	v. H.	An- zahl	v. H.	An- zahl	v. H.	An- zahl	v. H.	An- zahl	v. H.	An- zahl	v. H.	An- zahl	v. H.
Lungentuberkulose	197	58.63	65	53.72	262	57.33	97	78.86	1	50.00	98	78.40	56	27.05	20	100.00	76	33.40	350	52.55	86	60.10	436	53.85
sonst. Tuberkulose	2	0.59	2	1.65	4	0.88	2	1.63	—	—	2	1.60	—	—	—	—	—	—	4	0.60	2	1.40	6	0.75
Krankheit. d. Lunge	21	6.25	6	4.96	27	5.91	3	2.44	—	—	3	2.40	4	1.95	—	—	4	1.80	28	4.20	6	4.20	34	4.20
„ d. Kehlkopfes	16	4.76	2	1.65	18	3.94	—	—	—	—	—	—	13	6.30	—	—	13	5.70	29	4.35	2	1.40	31	3.85
„ d. Magens	6	1.79	1	0.83	7	1.53	1	0.81	—	—	1	0.80	2	1.00	—	—	2	0.90	9	1.35	1	0.70	10	1.25
„ d. Herzens	4	1.19	4	3.31	8	1.75	1	0.81	—	—	1	0.80	10	4.80	—	—	10	4.40	15	2.25	4	2.80	19	2.40
Blutarmut	5	1.49	8	6.61	13	2.84	—	—	—	—	—	—	—	—	—	—	—	5	0.75	8	5.60	13	1.60	
Entkräftung	14	4.17	13	10.74	27	5.91	—	—	—	—	—	—	15	7.25	—	—	15	6.60	29	4.35	13	9.10	42	5.20
Neurasthenie	11	3.27	5	4.13	16	3.50	2	1.63	—	—	2	1.60	29	14.00	—	—	29	12.80	42	6.30	5	3.50	47	5.80
Krankh. d. Nerven	—	—	—	—	—	—	7	5.69	—	—	7	5.60	1	0.45	—	—	1	0.45	8	1.20	—	—	8	1.00
Ischias	12	3.57	1	0.83	13	2.84	—	—	—	—	—	—	2	1.00	—	—	2	0.90	14	2.10	1	0.70	15	1.85
Gelenkrheumatismus	18	5.36	4	3.31	22	4.82	3	2.44	—	—	3	2.40	44	21.25	—	—	44	19.35	65	9.80	4	2.80	69	8.50
Syphilis	—	—	—	—	—	—	—	—	—	—	—	—	—	—	—	—	—	—	—	—	—	—	—	—
Tripper	—	—	—	—	—	—	—	—	—	—	—	—	—	—	—	—	—	—	—	—	—	—	—	—
sonst. Geschlechts- krankheiten	—	—	—	—	—	—	—	—	1	50.00	1	0.80	—	—	—	—	—	—	—	—	1	0.70	1	0.10
sonst. Krankheiten	30	8.93	10	8.26	40	8.75	7	5.69	—	—	7	3.60	31	14.95	—	—	31	13.70	68	10.20	10	7.00	78	9.65
	336	100.00	121	100.00	457	100.00	123	100.00	2	100.00	125	100.00	227	100.00	20	100.00	227	100.00	666	100.00	143	100.00	809	100.00

Zahl und Art der Heilverfahren im Jahre 1927

Versicherungs- Anstalt	Zahl der ge- stellten An- träge	davon wur- den be- willigt	v. H.	Art der Heilverfahren						Durchführung ständiger Heilverfahren									
				stän- dige Heil- ver- fahren	v. H.	Zahn- heil- ver- fahren	v. H.	Heil- mittel	v. H.	in Lun- gen- heil- stätten	v. H.	in Sana- torien	v. H.	in Bädern	v. H.	in spe- zial- ärztl. Be- hand- lung	v. H.	unter Zu- schuß- gewäh- rung	v. H.
Landes- versicherungsan- stalt Saargebiet	2 526	2 291	90.70	457	19.95	1 817	79.30	6	0.25	260	56.90	132	28.85	63	13.80	—	—	2	0.45
Saarknappschafts- verein	2 944	2 903	98.60	125	4.30	2 778	95.70	—	—	102	81.60	—	—	7	5.60	16	2.80	—	—
Eisenbahnarbeiter- pensionskasse	617	616	99.35	227	36.85	389	63.15	—	—	73	32.00	36	15.60	117	52.00	1	0.40	—	—
Insgesamt	6 087	5 810	95.40	809	13.90	4 984	85.80	6	0.10	435	53.80	168	20.73	187	23.10	17	2.10	2	0.25

d) Angestelltenversicherung

Art und Zahl der Renten

Versicherungsträger	Art der Rentenempfänger	Bestand am 1. Jan. 1927	Im Berichtsjahr 1927 neu fest- gesetzt	Zusammen	Renten- entziehungen	Bestand am 31. Dez. 1927
Versicherungsanstalt für Angestellte des Saargebietes	Ruhegeld					
	männliche	205	94	299	11	288
	weibliche	40	17	57	5	52
	zusammen	245	111	356	16	340
	Hinterbliebenenrenten					
	Witwen- und Witwerrenten .	191	26	217	5	212
Saar-Knappschaftsverein (als Ersatzkasse der Angestellten- versicherung)	Waisenrenten	199	22	221	20	201
	zusammen	390	48	438	25	413
	Ruhegeld					
	männliche	164	97	261	12	249
	weibliche	1	—	1	—	1
	zusammen	165	97	262	12	250
Insgesamt	Hinterbliebenenrenten					
	Witwen- und Witwerrenten .	68	37	105	5	100
	Waisenrenten	48	45	93	8	85
	zusammen	116	82	198	13	185
	Ruhegeld					
	männliche	369	191	560	23	537
	weibliche	41	17	58	5	53
	zusammen	410	208	618	28	590
	Hinterbliebenenrenten					
	Witwen- und Witwerrenten .	259	63	322	10	312
	Waisenrenten	247	67	314	28	286
	zusammen	506	130	636	38	598

Zahl und Art der Heilverfahren im Jahre 1927

Versicherungs- anstalt	Zahl der ge- stellten An- träge	davon wur- den be- willigt	v. H.	Art der Heilverfahren						Durchführung der ständigen Heilverfahren									
				stän- dige Heil- ver- fahren	v. H.	Zahn- heil- ver- fahren	v. H.	Heil- mittel	v. H.	in Lun- gen- heilan- stalten	v. H.	in Sana- torien	v. H.	in Bädern	v. H.	in spe- zial- ärztl. Be- hand- lung	v. H.	unter Zu- schuß- gewäh- rung	v. H.
Versicherungs- anstalt f. Angestellte	909	759	83.50	416	54.80	335	44.15	5	0.65	179	43.05	134	32.20	86	20.65	—	—	17	4.10
Saarknappschafts- verein	11	8	72.75	8	100.00	—	—	—	—	1	12.50	2	25.00	5	62.50	—	—	—	—
Zusammen	920	767	83.40	424	55.30	335	43.70	5	0.70	180	42.45	136	32.10	91	21.45	—	—	17	4.—

Verteilung der im Jahre 1927 eingeleiteten ständigen Heilverfahren nach Krankheiten und Geschlecht der Behandelten

Krankheitsgruppe	Versicherungsanstalt für Angestellte						Saarknappschaftsverein						Insgesamt						
	Männer		Frauen		Zusammen		Männer		Frauen		Zusammen		Männer		Frauen		Zusammen		
	Anzahl	v. H.	Anzahl	v. H.	Anzahl	v. H.	Anzahl	v. H.	Anzahl	v. H.	Anzahl	v. H.	Anzahl	v. H.	Anzahl	v. H.	Anzahl	v. H.	
Lungentuberkulose . . .	99	44.80	90	46.15	189	45.43							99	44.00	90	45.25	189	44.60	
Sonstige Tuberkulose . .	2	0.91	1	0.51	3	0.72							2	0.90	1	0.50	3	0.70	
Krankheiten der Lunge . .	18	8.14	7	3.60	25	6.01	1	25.00				1	12.50	19	8.45	7	3.50	26	6.15
„ des Kehlkopfes . . .	4	1.81	1	0.51	5	1.20							4	1.75	1	0.50	5	1.20	
„ des Magens	3	1.36	1	0.51	4	0.96							3	1.35	1	0.50	4	0.95	
„ des Herzens	9	4.07	6	3.08	15	3.61							9	4.00	6	3.00	15	3.50	
Blutarmut	4	1.81	17	8.72	21	5.05							4	1.75	17	8.55	21	4.95	
Entkräftung	25	11.31	28	14.36	53	12.74							25	11.10	28	14.10	53	12.50	
Neurasthenie	20	9.05	19	9.74	39	9.38	2	50.00				2	25.00	22	9.75	19	9.55	41	9.65
Krankheiten der Nerven .	3	1.36	2	1.03	5	1.20							3	1.35	2	1.—	5	1.20	
Ischias	5	2.26	—	—	5	1.20			1	25.00	1	12.50	5	2.25	1	0.50	6	1.40	
Gelenkrheumatismus . .	12	5.43	8	4.10	20	4.81			1	25.00	1	12.50	12	5.35	9	4.50	21	4.95	
Syphilis	—	—	—	—	—	—							—	—	—	—	—	—	
Tripper	—	—	—	—	—	—							—	—	—	—	—	—	
Sonst. Geschlechtskrankheit.	3	1.36	1	0.51	4	0.96			1	25.00	1	12.50	3	1.35	2	1.—	5	1.20	
Sonstige Krankheiten . .	14	6.33	14	7.18	28	6.73	1	25.00	1	25.00	2	25.00	15	6.65	15	7.55	230	9.05	
Zusammen	221	100.00	195	100.00	416	100.00	4	100.00	4	100.00	8	100.00	225	100.00	199	100.00	424	100.00	

e) Knappschaftliche Pensionsversicherung

Rentenbewegung im Jahre 1927

Knappschaftsverein		Anzahl der Invaliden				Anzahl der Witwen				Halb- waisen	Voll- waisen
		Insges.	davon			Insges.	davon				
			Krankh.- Invalid.	Unfall- Invalid.	Kriegs- Invalid.		Nichtun- fallwitw.	Unfall- witwen	Kriegs- witwen		
Saar- Knappschafts-Verein	Bestand am 1. 1. 27	15 949	14 699	876	374	9 946	7 711	1 240	995	6 323	527
	Zugang i. J. 1927	3 069	2 999	70	—	585	551	34	—	444	71
	Zugang und Bestand	19 018	17 698	946	374	10 531	8 262	1 274	995	6 767	598
	Abgang i. J. 1927	751	711	38	2	487	438	41	8	1 090	113
	Bestand am 31. 12. 27	18 267	16 987	908	372	10 044	7 824	1 233	987	5 677	485
Knappschafts-Verein der Dillinger Hütte	Bestand am 1. 1. 27	400	378	11	11	577	449	32	96	438	24
	Zugang i. J. 1927	241	238	2	1	39	35	4	—	34	5
	Zugang und Bestand	641	616	13	12	616	484	36	96	472	29
	Abgang i. J. 1927	34	34	—	—	31	28	—	3	86	10
	Bestand am 31. 12. 27	607	582	13	12	585	456	36	93	386	19
Neunkirchener Knappschafts-Verein	Bestand am 1. 1. 27	982	930	36	16	929	708	44	177	623	33
	Zugang i. J. 1927	161	149	12	—	73	72	1	—	36	2
	Zugang und Bestand	1 143	1 079	48	16	1 002	780	45	177	659	35
	Abgang i. J. 1927	55	47	8	—	32	24	—	8	193	3
	Bestand am 31. 12. 27	1 088	1 032	40	16	970	756	45	169	466	32

Knappschafts-Verein der Burbacher Hütte	Bestand am 1. 1. 27	470	418	34	18	615	497	33	85	305	33
	Zugang im J. 1927	124	115	9	—	46	40	6	—	39	4
	Zugang und Bestand	594	533	43	18	661	537	39	85	344	37
	Abgang im J. 1927	38	35	2	1	23	21	—	3	72	10
	Bestand am 31. 12. 27	556	498	41	17	638	516	39	82	272	27
Halberger Knappschafts-Verein	Bestand am 1. 1. 27	459	437	13	9	492	416	24	52	220	16
	Zugang i. J. 1927	85	83	2	—	31	31	—	—	16	—
	Zugang und Bestand	544	520	15	9	523	447	24	52	236	16
	Abgang i. J. 1927	38	38	—	—	10	10	—	—	46	6
	Bestand am 31. 12. 27	506	482	15	9	513	437	24	52	190	10
Summe der Hütten- Knappschaftsvereine	Bestand am 1. 1. 27	2 311	2 163	94	54	2 613	2 070	133	410	1 586	106
	Zugang i. J. 1927	611	585	25	1	189	178	11	—	125	11
	Zugang und Bestand	2 922	2 748	119	55	2 802	2 248	144	410	1 711	117
	Abgang i. J. 1927	165	154	10	1	96	83	—	14	397	29
	Bestand am 31. 12. 27	2 757	2 594	109	54	2 706	2 165	144	396	1 314	88
Insgesamt	Bestand am 1. 1. 27	18 260	16 862	970	428	12 559	9 781	1 373	1 405	7 909	633
	Zugang i. J. 1927	3 680	3 584	95	1	774	729	45	—	569	82
	Zugang und Bestand	21 940	20 446	1 065	429	13 333	10 510	1 418	1 405	8 478	715
	Abgang i. J. 1927	916	865	48	3	583	521	41	22	1 487	142
	Bestand am 31. 12. 27	21 024	19 581	1 017	426	12 750	9 989	1 377	1 383	6 991	573

15. Privatversicherungen Bestand und Unternehmungsform

Gegenstand des Unternehmens	Bestand an privaten Versicherungsunternehmungen am 31. Dez. 1927			
	Ueberhaupt	Aktiengesellschaften	Gegenseitigkeitsgesellschaft.	Unternehmungen anderer Art
Lebens- und Krankenversicherung .	33	25	4	4
davon				
saarländische	1	1	—	—
nichtsaaarländische	32	24	4	4
Unfall- und Haftpflichtversicherung	28	25	3	—
davon				
saarländische	1	1	—	—
nichtsaaarländische	27	24	3	—
Hagel- und Viehversicherung . . .	54	2	52	—
davon				
saarländische	52	1	51	—
nichtsaaarländische	2	1	1	—
Feuer- pp. Versicherung	41	40	1	—
davon				
saarländische	1	1	—	—
nichtsaaarländische	40	39	1	—
Sonstige Versicherungen	73	29	21	23
davon				
saarländische	20	2	18	—
nichtsaaarländische	53	27	3	23
Gesamtzahl der Versicherungsunternehmungen	229	121	81	27
davon				
saarländische	75	6	69	—
nichtsaaarländische	154	115	12	27

NB. In diesen Zahlen ist die Provinzial-Feuer- und Lebens-Versicherungsanstalt der Rheinprovinz, Düsseldorf, als öffentlich-rechtliche Anstalt, einbegriffen.

IX. Preise

1. Index für die Lebenshaltungskosten nach der Methode des Statistischen Reichsamts

a) Saargebiet

Monat	Gesamt- lebens- haltung	Gesamt- lebens- haltung ohne Wohnung	Er- nährung	Wohnung	Heizung und Be- leuchtung	Bekleidung	Sonstiger Bedarf einschl. Verkehr	Ernährung, Wohnung, Heizung u. Beleuchtg., Bekleidung
1914								
Juli	100	100	100	100	100	100	100	100
1926								
Januar . . .	485	551	524	231	466	667	639	469
Februar . . .	491	554	527	243	466	667	644	475
März	497	559	533	255	466	668	647	482
April	510	575	546	257	480	691	676	493
Mai	536	604	572	269	500	736	712	518
Juni	564	637	604	281	504	794	740	546
Juli	615	697	677	293	524	806	804	596
August	645	726	695	313	564	836	897	617
September . .	652	734	689	329	573	869	952	621
Oktober . . .	670	756	715	335	613	869	960	641
November . . .	664	747	714	339	659	828	909	639
Dezember . . .	643	721	682	339	675	787	908	616
1927								
Januar	625	698	656	339	682	766	878	599
Februar	611	681	639	339	675	750	858	586
März	605	673	631	339	659	746	853	583
April	593	658	620	339	644	737	802	571
Mai	590	654	615	339	641	737	802	568
Juni	604	672	645	339	603	737	802	584
Juli	592	657	624	339	605	735	802	561
August	579	640	592	339	593	741	824	553
September . .	581	642	596	339	600	741	816	555
Oktober . . .	581	641	595	339	606	744	820	555
November . . .	582	642	595	339	607	748	823	556
Dezember . . .	583	644	600	339	607	749	817	558
1928								
Januar	589	653	606	339	623	768	826	565
Februar	584	647	602	339	611	755	815	560
März	585	648	603	339	609	750	825	560
April	591	655	614	339	611	749	822	567
Mai	593	658	617	339	611	762	814	570
Juni	600	667	628	339	615	765	820	577
Juli	601	668	629	339	604	767	828	578
August	608	677	645	339	609	760	819	587
September . .	608	676	643	339	609	761	822	586
Oktober . . .	609	678	645	339	613	756	824	587
November . . .	614	683	651	339	610	765	839	591
Dezember . . .	616	688	653	339	605	768	857	592

b) Deutsches Reich

Monat	Gesamt- lebens- haltung	Gesamt- lebens- haltung ohne Wohnung	Er- nährung	Wohnung	Heizung und Be- leuchtung	Bekleidung	Sonstiger Bedarf einschl. Verkehr	Ernährung, Wohnung, Heizung u. Beleuchtg., Bekleidung
1926								
Januar . . .	139,8	152,1	143,3	91,1	142,5	171,1	189,1	134,7
Februar . . .	138,8	150,8	141,8	91,4	142,7	169,3	188,8	133,7
März . . .	138,3	150,1	141,0	91,4	142,7	168,1	189,0	133,1
April . . .	139,6	150,3	141,6	97,4	141,7	167,0	188,8	134,6
Mai . . .	139,9	150,4	142,3	98,6	140,4	165,2	188,0	135,0
Juni . . .	140,5	150,8	143,2	99,9	140,3	164,2	187,5	135,7
Juli . . .	142,4	152,0	145,3	104,4	141,1	162,7	186,8	137,8
August . . .	142,5	152,0	145,7	104,9	141,3	160,8	186,3	138,0
September . . .	142,0	151,4	144,9	104,9	142,8	159,6	185,9	137,5
Oktober . . .	142,2	151,7	145,4	104,9	143,5	159,6	185,1	137,8
November . . .	143,6	153,4	148,2	104,9	144,0	158,4	184,7	139,4
Dezember . . .	144,3	154,3	149,6	104,9	144,3	157,5	184,7	140,2
1927								
Januar . . .	144,6	154,7	150,7	104,9	144,7	156,7	182,4	140,8
Februar . . .	145,4	155,7	152,3	104,9	144,5	156,4	182,0	141,7
März . . .	144,9	155,3	151,2	104,9	144,6	156,4	182,2	141,0
April . . .	146,4	154,3	150,3	115,1	143,1	155,9	182,9	142,7
Mai . . .	146,5	154,5	150,8	115,1	140,6	155,7	183,2	142,7
Juni . . .	147,7	156,0	152,8	115,1	140,4	156,4	183,3	144,1
Juli . . .	150,0	158,8	156,8	115,1	141,6	156,4	183,5	146,5
August . . .	146,6	154,6	150,3	115,1	142,8	157,7	183,9	142,8
September . . .	147,1	155,2	150,6	115,1	144,5	159,6	184,1	143,3
Oktober . . .	150,2	156,5	151,6	125,4	146,1	162,3	185,3	146,6
November . . .	156,6	157,0	152,0	125,4	146,1	164,2	185,8	147,0
Dezember . . .	151,3	157,8	152,8	125,4	146,4	165,7	185,8	147,7
1928								
Januar . . .	150,8	157,3	151,9	125,5	146,0	166,5	185,7	147,3
Februar . . .	150,6	157,0	151,2	125,6	146,1	167,9	185,8	147,0
März . . .	150,6	157,0	151,0	125,6	146,1	168,7	185,9	147,0
April . . .	150,7	157,0	151,0	125,5	144,6	169,9	186,4	147,0
Mai . . .	150,6	157,0	150,8	125,5	143,6	170,3	187,1	146,9
Juni . . .	151,4	158,0	152,1	125,6	143,8	170,4	187,4	147,7
Juli . . .	152,6	159,4	154,1	125,7	144,2	170,5	188,0	149,0
August . . .	153,5	160,5	155,6	125,9	144,9	170,8	187,9	149,9
September . . .	152,3	159,0	153,1	125,9	146,8	171,5	188,1	148,6
Oktober . . .	152,1	158,7	151,8	125,9	149,7	172,0	190,7	148,1
November . . .	152,3	158,9	152,0	125,9	150,6	172,6	190,9	148,3
Dezember . . .	152,7	159,6	152,7	125,9	150,8	172,5	191,0	148,8

2. Index für 72 Waren des täglichen Bedarfs *) (Methode der Stadt Straßburg)

	1924		1925		1926		1927		1928	
	Saar- gebiet	Straß- burg	Saar- gebiet	Straß- burg	Saar- gebiet	Straß- burg	Saar- gebiet	Straß- burg	Saar- gebiet	Straß- burg
Januar	432	415	467	435	542	501	642	611	593	588
Februar	438	425	463	434	544	503	626	602	569	592
März	453	445	461	440	551	517	606	602	587	590
April	433	433	465	443	566	520	609	607	589	601
Mai	417	422	452	440	581	533	605	600	593	595
Juni	431	431	456	455	600	575	618	608	600	601
Juli	429	412	491	453	641	587	606	602	601	600
August	435	426	498	466	676	635	594	588	607	602
September	436	423	520	472	694	637	602	592	616	607
Oktober	453	430	521	478	703	645	602	594	621	609
November	462	434	531	482	688	643	597	583	625	614
Dezember	463	430	536	495	659	619	593	586	629	615

*) In diesem Index kommen alle wichtigen Lebensmittel sowie die Preise für Heizung und Beleuchtung zur Geltung.

3. Amtlicher Brotpreis im Saargebiet

1925	1926	1927	1928
Brotpreis ab: frs. pro kg	Brotpreis ab: frs. pro kg	Brotpreis ab: frs. pro kg	Brotpreis ab: frs. pro kg
9. Februar . . 1.60	17. Februar . . 1.80	14. Februar . . 2.30	29. März . . . 2.20
29. Juni . . . 1.70	12. April . . . 1.90	11. April . . . 2.20	7. Mai 2.30
24. August . . 1.60	22. Mai 2.10	16. Mai 2.30	13. August . . 2.20
12. Oktober . . 1.50	14. Juni 2.20	12. Oktober . . 2.20	29. August . . 2.10
2. November . 1.60	28. Juni 2.30	16. November . 2.10	
21. Dezember . 1.70	12. Juli 2.50		
	21. Juli 2.60		
	2. August . . . 2.80		
	16. August . . . 2.70		
	23. August . . . 2.60		
	22. September . 2.70		
	4. Oktober . . . 2.80		
	6. Dezember . . 2.60		
	20. Dezember . 2.50		
	27. Dezember . 2.40		

4. Offizielle Preise der Produktenbörse zu Saarbrücken

(per 100 kg waggonfrei Saarbrücken für den Großhandel)

1927	2. August	9. August	16. August	23. August	30. August	6. Sept.	13. Sept.	20. Sept.	4. Okt.	17. Okt.	25. Okt.	8. Nov.
Mühlenfabrikate:												
Weizenmehl, Basis fl., mit Sack	261	261	261	264	264	264	264	261	256	251	246	242
Weizenmehl, Super, " "	255	255	255	258	258	258	256	253	248	243	238	232
Roggenmehl 0 " "	233	230	230	230	230	230	230	230	228	223	223	218
Roggenmehl 01 " "	218	215	210	210	210	210	210	210	208	203	203	198
Weizenkleie, fein " "	82	82	82	82	84	84	84	84	84	84	83	82
Weizenkleie, grob " "	86	86	86	86	88	88	88	88	88	88	87	85
Roggenkleie " "	86	86	86	86	88	88	88	88	88	86	85	83
Weizenfuttermehl " "	118	118	118	118	118	118	118	118	118	118	116	116
Roggenfuttermehl " "	120	122	122	122	122	122	122	122	122	122	120	120
Getreide:												
Weizen, einheim., ohne Sack	—	—	—	—	—	164	162	160	155	152	150	147
Weizen, französischer " "	172	170	170	170	172	170	168	164	160	158	156	153
Roggen, einheim. " "	—	—	134	134	134	144	132	132	128	128	128	125
Roggen, französischer " "	140	140	138	138	140	140	140	138	135	132	132	130
Braugerste " "	—	—	—	—	—	142—150	141—150	140—145	140—145	140—145	140—145	140—150
Futtergerste mit Sack	140—145	140—145	140—145	140—145	140—145	138—142	134—142	130—138	130—138	130—138	128—135	125—135
Hafer " "	138—140	138—140	138—140	138—140	140—142	128—138	128—138	125—140	122—127	120—130	120—130	118—125
Auslandsweizen " "	178—186	178—186	178—186	178—186	176—184	180—190	178—188	174—184	170—180	167—177	163—174	163—174
Platamais " "	122	125	122	125	126	126	124	124	122	122	122	122
Rauhfutter, Kartoffeln usw.												
Wiesenheu, lose	52	52	52	52	52	52	53	53	53	53	50	51
Wiesenheu, gepreßt	58	58	58	58	58	58	59	59	60	60	60	60
Luzernheu, gepreßt, südfranz.	68	68	68	62	62	62	62	62	70	70	70	70
Luzernheu, lose	62	62	62	68	68	68	68	68	62	62	62	62
Getreidepreßstroh	32	32	32	32	32	32	32	32	32	32	32	32
Kartoffeln, weiße	—	—	—	45	45	45	45	42	43	44	42	40
Kartoffeln, Industrie	—	—	—	—	—	—	—	—	—	48	46	46
Kartoffeln, rote	—	—	—	43	45	45	45	41	42	43	40	40
Kartoffeln, neue	50	44—42	45—43	—	—	—	—	—	—	—	—	—
Zwiebeln	70	70	70	70	70	70	70	70	80	80	80	80

Offizielle Preise der Produktenbörse zu Saarbrücken
(per 100 kg waggonfrei Saarbrücken für den Großhandel)

1927	15. Nov.	22. Nov.	29. Nov.	6. Dez.	13. Dez.	20. Dez.	27. Dez.	1928 3. Jan.	10. Jan.	17. Jan.	24. Jan.	31. Jan.
Mühlenfabrikate:												
Weizenmehl, Basis fl., mit Sack	242	244	245	248	251	250	249	249	249	249	249	249
Weizenmehl, Super. " "	232	232	233	236	239	238	237	237	237	237	237	237
Roggenmehl 0 " "	218	218	219	222	222	222	222	222	222	222	222	222
Roggenmehl 01 " "	198	198	199	202	202	202	202	202	202	202	202	202
Weizenkleie, fein " "	84	85	86	87	87	87	87	87	87	87	88	88
Weizenkleie, grob " "	87	88	89	90	90	90	90	90	92	92	94	94
Roggenkleie " "	86	87	88	89	89	89	89	89	90	90	92	92
Weizenfuttermehl " "	114	115	117	117	117	117	115	115	115	115	115	115
Roggenfuttermehl " "	119	120	122	122	122	122	120	120	120	120	120	120
Getreide:												
Weizen, einheim., ohne Sack	147	149	150	152	152	152	150	150	150	149	148	148
Weizen, französischer " "	153	154	156	160	160	160	157	157	157	156	157	156
Roggen, einheim. " "	125	126	128	130	130	130	129	129	129	127	129	125
Roggen, französischer " "	130	131	133	138	138	138	136	136	136	136	136	135
Braugerste " "	140—150	140—150	143—155	145—157	145—157	145—157	145—157	145—157	145—157	145—157	145—157	145—157
Futtergerste mit Sack	125—135	125—135	125—135	125—135	125—135	125—135	125—135	125—135	125—135	125—135	125—135	125—135
Hafer " "	118—125	120—127	122—129	125—130	123—127	123—127	123—127	123—127	123—127	122—125	123—127	122—125
Auslandsweizen " "	163—174	168—178	170—185	180—190	180—190	180—190	180—190	180—190	180—190	180—190	180—190	180—190
Platamais " "	124	126	128	132	136—140	136—140	136—140	136—140	136—142	139—143	140—145	145—150
Rauhfutter, Kartoffeln usw.												
Wiesenheu, lose	52	52	52	52	52	52	52	52	52	52	53	53
Wiesenheu, gepreßt . . .	61	61	61	61	58	58	58	58	58	58	59	59
Luzernheu, gepreßt, südfranz.	70	70	70	70	66	66	66	66	66	66	66	68
Luzernheu, lose	62	62	62	62	60	60	60	60	60	60	60	60
Getreidepreßstroh	32	32	32	32	32	32	32	32	32	32	32	32
Kartoffeln, weiße	42	42	42	42	42	44	44	44	44	44	40	40
Kartoffeln, Industrie . . .	48	48	48	48	48	50	50	50	50	49	48	46
Kartoffeln, rote	42	42	42	42	42	44	44	44	44	44	40	40
Kartoffeln, neue	—	—	—	—	—	—	—	—	—	—	—	—
Zwiebeln	80	110	120	120	130	140	140	140	160	160	160	180

Offizielle Preise der Produktenbörse zu Saarbrücken
(per 100 kg waggonfrei Saarbrücken für den Großhandel)

1928	7. Febr.	14. Febr.	21. Febr.	29. Febr.	6. März	13. März	24. März	27. März	8. April	10. April	17. April	24. April
Mühlenfabrikate:												
Weizenmehl, Basis fl., mit Sack	247	246	246	249	252	254	257	258	260	262	265	266
Weizenmehl, Super. " "	235	234	234	237	240	242	245	246	248	250	253	254
Roggenmehl 0 " "	222	215	215	216	217	220	225	225	230	235	240	240
Roggenmehl 01 " "	202	200	200	201	202	205	210	210	215	220	225	225
Weizenkleie, fein " "	88	88	88	88	88	90	92	92	93	93	96	96
Weizenkleie, grob " "	94	94	94	94	94	94	97	97	98	98	100	100
Roggenkleie " "	92	92	92	92	92	94	97	97	98	98	100	100
Weizenfuttermehl " "	114	112	112	110	110	110	112	112	114	114	115	113
Roggenfuttermehl " "	119	118	118	116	114	115	118	118	120	120	120	118
Getreide:												
Weizen, einheim., ohne Sack	146	146	147	149	152	155	158	158	160	162	167	167
Weizen, französischer " "	154	154	155	158	160	163	166	166	168	170	176	176
Roggen, einheim. " "	125	125	125	127	129	132	136	136	140	145	151	151
Roggen, französischer " "	134	134	134	137	139	142	144	144	148	152	158	158
Braugerste " "	145—157	145—157	145—157	145—157	145—157	142—155	155—160	160—165	—	160—170	160—170	160—170
Futtergerste mit Sack	125—135	125—135	125—135	125—135	125—135	130—140	140—145	140—145	145—150	145—150	150—155	150—155
Hafer " "	122—125	122—125	124—127	125—130	128—132	131—140	140—145	140—145	140—145	140—145	143—148	143—148
Auslandsweizen " "	175—185	177—187	177—187	179—189	195	183—195	185—195	185—195	185—195	195	190—200	190—201
Platamais " "	145—150	145—150	145—150	145—150	146—157	148—153	155—160	155—160	155—160	155—160	155—160	155
Rauhfutter, Kartoffeln usw.:												
Wiesenheu, lose	53	52	52	52	52	53	53	53	53	54	56	56
Wiesenheu, gepreßt	59	57	58	58	58	59	59	59	59	60	60	60
Luzernheu, gepreßt, südfranz. . . .	68	60	60	60	60	60	60	60	60	62	62	62
Luzernheu, lose	60	68	68	68	68	70	70	70	70	72	72	72
Getreidepreßstroh	32	34	35	38	38	39	39	39	39	39	39	39
Kartoffeln, weiße	40	38	38	38	38	40	44	44	46	48	55	55
Kartoffeln, Industrie	46	44	42	42	43	43	47	47	48	50	57	57
Kartoffeln, rote	40	40	40	40	40	43	44	44	46	48	55	55
Kartoffeln, neue	—	—	—	—	—	—	—	—	—	—	—	—
Zwiebeln	180	200	200	200	190	175	185	185	200	200	200	180

Offizielle Preise der Produktenbörse zu Saarbrücken
(per 100 kg waggonfrei Saarbrücken für den Großhandel)

1928	1. Mai	8. Mai	15. Mai	22. Mai	29. Mai	5. Juni	12. Juni	19. Juni	26. Juni	3. Juli	10. Juli
Mühlenfabrikate:											
Weizenmehl, Basis fl., mit Sack	270	276	276	276	276	276	272	269	266	266	263
Weizenmehl, Super. " "	258	264	264	264	266	266	264	261	258	258	255
Roggenmehl 0 " "	243	242	242	242	242	242	240	240	237	235	235
Roggenmehl 01 " "	227	227	227	227	227	227	225	225	222	220	220
Weizenkleie, fein " "	97	97	97	97	97	97	97	96	96	96	94
Weizenkleie, grob " "	101	101	101	101	101	101	101	100	100	100	98
Roggenkleie " "	101	101	101	101	101	101	101	100	100	100	98
Weizenfuttermehl " "	115	115	115	115	115	115	115	115	115	115	116
Roggenfuttermehl " "	119	119	119	119	119	119	119	119	119	119	122
Getreide:											
Weizen, einheim., ohne Sack	—	—	—	—	—	—	—	—	—	—	—
Weizen, französischer " "	185	185	185	185	185	185	183	182	182	182	182
Roggen, einheim. " "	155	155	155	155	155	—	—	—	—	—	—
Roggen, französischer " "	161	159	159	159	159	157	155	153	151	150	151
Braugerste " "	160—170	—	—	—	—	—	—	—	—	—	—
Futtergerste mit Sack	150—155	150—155	150—155	150—155	150—155	150—155	150	150	150	150	150
Hafer " "	150—155	150—155	150—155	153—160	153—160	153—160	153—160	152—158	150—155	150—155	150—155
Auslandsweizen " "	195—205	198—208	198—208	198—208	198—208	195—205	193—200	188—195	185—192	188—195	185—192
Platamais " "	155	153	—	153	153	153	155	153	153	153	153
Raufutter, Kartoffeln usw.											
Wiesenheu, lose	58	58	60	60	60	69	60	60	60	60	60
Wiesenheu, gepreßt	62	64	64	64	64	64	64	64	64	64	64
Luzernheu, gepreßt, südfrenz.	64	64	66	66	66	66	66	—	—	—	—
Luzernheu, lose	—	—	—	—	—	—	70	66	66	—	—
Getreidepreßstroh	39	39	39	39	39	39	39	39	39	39	39
Kartoffeln, weiße	55	53	51	51	60	60	60	60	60	100	80
Kartoffeln, Industrie	58	56	55	55	65	65	65	63	63	—	—
Kartoffeln, rote	55	53	50	50	58	60	120	120	90	—	—
Kartoffeln, neue	—	—	—	—	—	—	—	—	—	—	—
Zwiebeln	180	160	160	160	160	140	130	130	130	130	130

Offizielle Preise der Produktenbörse zu Saarbrücken
(per 100 kg waggonfrei Saarbrücken für den Großhandel)

1928	17. Juli	31. Juli	7. Aug.	14. Aug.	21. Aug.	28. Aug.	4. Sept.	11. Sept.	18. Sept.	25. Sept.	2. Okt.
Mühlenfabrikate:											
Weizenmehl, Basis fl., mit Sack	261	254	248	244	240	235	235	234	234	234	237
Weizenmehl, Super. " "	253	246	240	236	232	227	227	226	226	226	229
Roggenmehl 0 " "	232	225	220	215	210	206	200	200	200	200	203
Roggenmehl 01 " "	217	210	205	200	195	191	185	185	185	185	188
Weizenkleie, fein " "	94	95	97	97	97	97	96	96	94	94	94
Weizenkleie, grob " "	98	99	100	100	101	101	100	98	96	96	96
Roggenkleie " "	98	99	100	100	100	100	100	98	96	96	96
Weizenfuttermehl " "	116	119	122	122	122	122	122	122	122	121	121
Roggenfuttermehl " "	122	122	125	125	125	125	125	125	125	123	123
Getreide:											
Weizen, einheim., ohne Sack	—	—	—	150	148	145	145	145	145	146	147
Weizen, französischer " "	178	170	168	159	154	152	154	152	152	154	155
Roggen, einheim. " "	—	130	128	125	123	123	125	125	125	126	127
Roggen, französischer " "	147	137	135	131	130	130	131	130	130	132	134
Braugerste " "	—	—	157	157	150	150	148	145	145	145	145
Futtergerste mit Sack	145	—	131—145	130	128—133	128—130	128—130	128—130	128—130	130—132	130—132
Hafer " "	150	147	130	130	128—130	125—128	125—128	125—128	128—130	128—130	130—133
Auslandsweizen " "	182—190	172—180	168—176	162—168	162—168	162—170	162—170	162—170	162—170	164—172	167—174
Platamais " "	153	153	156	156	153	150	148	148	148	146	146
Rauhfutter, Kartoffeln usw.											
Wiesenheu, lose	60	60	60	62	62	62	62	62	63	65	65
Wiesenheu, gepreßt	64	64	64	64	64	64	64	64	66	68	68
Luzernheu, gepreßt, südfranz.	—	—	—	—	70	70	70	70	70	72	72
Luzernheu, lose	—	—	76	76	76	76	76	76	80	80	80
Getreidepreßstroh	39	39	39	40	40	40	40	40	40	40	40
Kartoffeln, weiße	60	—	—	—	63	58	54	52	48	50	50
Kartoffeln, Industrie	65	72	70	65	65	60	58	55	53	55	57
Kartoffeln, rote	—	—	—	—	—	—	—	—	—	—	—
Kartoffeln, neue	—	—	—	—	—	—	—	—	—	—	—
Zwiebeln	100	85	100	100	100	105	110	110	110	115	140

Offizielle Preise der Produktenbörse zu Saarbrücken
(per 100 kg waggonfrei Saarbrücken für den Großhandel)

1928	9. Okt.	16. Okt.	23. Okt.	30. Okt.	6. Nov.	13. Nov.	20. Nov.	27. Nov.	4. Dez.	11. Dez.	18. Dez.
Mühlenfabrikate:											
Weizenmehl, Basis fl., mit Sack	239	239	239	239	239	239	239	239	239	239	239
Weizenmehl, Super. " "	231	231	231	231	231	231	231	231	231	231	231
Roggenmehl 0 " "	207	209	209	209	209	209	209	209	209	207	207
Roggenmehl 01 " "	192	194	194	194	194	194	194	194	194	192	192
Weizenkleie, fein " "	93	93	93	93	93	93	93	93	93	93	95
Weizenkleie, grob " "	97	97	97	97	97	97	97	97	97	97	97
Roggenkleie " "	97	97	97	97	97	97	97	97	97	97	97
Weizenfuttermehl " "	120	120	118	118	117	115—117	113—117	112—117	111—116	111—116	111—116
Roggenfuttermehl " "	122	122	122	122	122	120—122	118—122	118—122	116—120	116—120	116—120
Getreide:											
Weizen, einheim., ohne Sack	149	150	149	149	149	149	149	149	148	147	147
Weizen, französischer " "	157	159	156	156	156	156	156	156	154	153	154
Roggen, einheim. " "	128	130	128	128	128	128	128	128	128	127	127
Roggen, französischer " "	136	138	136	136	136	136	136	136	136	132	132
Braugerste " "	145	147	147	144	144	146	146	144	143	142	142
Futtergerste mit Sack	130—132	132—135	130—135	130—135	130—135	130—135	130—135	130—135	130—135	130—135	130—135
Hafer " "	132—134	132—134	132—134	127—134	127—131	127—134	127—134	127—134	127—134	127—132	127—132
Auslandsweizen " "	167—174	167—174	167—174	167—174	167—174	167—174	168—176	168—176	168—176	167—175	167—175
Platamais " "	146	146	144	144	144	146	146	146	146	145	145
Raufutter, Kartoffeln usw.											
Wiesenheu, lose	65	65	65	68	68	68	68	68	68	66	66
Wiesenheu, gepreßt	68	68	68	72	72	72	72	72	72	68	68
Luzernheu, gepreßt, südfrenz.	72	72	72	75	75	75	75	75	75	75	75
Luzernheu, lose	80	80	80	80	83	80	80	80	80	80	80
Getreidepreßstroh	40	40	40	40	40	40	40	40	40	40	40
Kartoffeln, weiße	50	47	45	44	44	42	42	42	42	44	44
Kartoffeln, Industrie	55	52	50	48	48	45	45	45	45	45	45
Kartoffeln, rote	—	—	—	46	46	46	46	46	46	46	48
Kartoffeln, neue	—	—	—	—	—	—	—	—	—	—	—
Zwiebeln	140	140	150	150	150	150	150	150	145	150	150

5. Schlachtviehpreise in Saarbrücken 1928

	2. Januar		9. Januar		16. Januar		23. Januar		30. Januar		6. Februar		13. Februar		20. Februar	
	Auf- trieb Stück	Preis Frs. pro Pfund	Auf- trieb Stück	Preis Frs. pro Pfund	Auf- trieb Stück	Preis Frs. pro Pfund	Auf- trieb Stück	Preis Frs. pro Pfund	Auf- trieb Stück	Preis Frs. pro Pfund	Auf- trieb Stück	Preis Frs. pro Pfund	Auf- trieb Stück	Preis Frs. pro Pfund	Auf- trieb Stück	Preis Frs. pro Pfund
Herkunftsland																
1. Frankreich																
Stiere 1. Qual.	90	3,90—4,20	40	3,90—4,20	40	4,10—4,40	67	4,00—4,40	62	4,00—4,20	58	4,00—4,30	50	4,20—4,40	70	4,20—4,30
„ 2. „	65	3,60—3,80	30	3,60—3,80	21	3,80—4,00	40	3,70—3,90	50	3,70—3,90	40	3,70—3,90	41	3,90—4,10	33	3,80—4,00
Ochsen 1. „	59	4,20—4,40	20	4,40—4,60	45	4,40—4,60	41	4,40—4,60	50	4,30—4,50	60	4,40—4,60	42	4,50—4,70	50	4,30—4,50
„ 2. „	40	3,90—4,10	14	4,00—4,30	35	4,00—4,30	38	4,00—4,30	28	3,90—4,20	40	3,90—4,30	20	4,10—4,40	31	4,00—4,10
Kühe 1. „	20	4,10—4,30	90	4,20—4,40	15	4,30—4,50	12	4,30—4,40	20	4,10—4,30	18	4,20—4,50	13	4,20—4,50	19	4,20—4,40
„ 2. „	18	3,00—4,00	10	3,60—4,10	10	3,90—4,20	11	3,80—4,20	10	3,70—4,00	10	3,80—4,10	—	—	6	3,80—4,00
„ 3. „	6	2,50—3,20	8	2,50—3,40	8	3,00—3,60	8	2,80—3,60	6	2,80—3,60	8	2,80—3,60	—	—	4	2,50—3,00
Rinder 1. „	29	4,40—4,50	48	4,50—4,60	30	4,60—4,70	36	4,50—4,60	44	4,50—4,60	7	4,50—4,70	20	4,60—4,80	36	4,50—4,60
„ 2. „	—	—	—	—	—	—	—	—	—	—	—	—	—	—	—	—
Fresser 2. „	42	3,60—4,00	—	3,80—4,00	12	4,00—4,30	12	3,90—4,20	—	—	—	—	—	—	—	—
Schweine 1. „	—	—	—	—	—	—	—	—	—	—	—	—	—	—	—	—
Kälber 1. „	148	5,80—6,20	25	6,00	—	—	—	—	4	6,20—6,50	—	—	—	—	—	—
„ 2. „	—	—	—	—	—	—	—	—	—	—	13	5,80—6,00	—	—	—	—
„ 3. „	—	—	—	—	—	—	—	—	—	—	—	—	—	—	—	—
Schafe 1. „	—	—	—	—	—	—	—	—	—	—	—	—	—	—	—	—
2. Holland																
Schweine 1. Qual.	203	5,30—5,40	239	5,20—5,40	117	5,20—5,40	182	5,20—5,40	187	5,20—5,40	248	5,20—5,40	218	5,00—5,30	195	4,90—5,00
3. Saargebiet																
Kühe 1. Qual.	—	—	—	—	—	—	—	—	—	—	—	—	—	—	—	—
„ 2. „	1	4,00	2	3,80—4,00	2	3,80—3,90	—	—	—	—	—	—	—	—	—	—
„ 3. „	—	—	—	—	1	3,40	—	—	—	—	1	3,50	2	3,00	2	3,00
Schafe 1. „	12	4,00—5,60	—	—	13	4,60—5,60	13	4,60—5,60	15	4,60—5,60	15	4,60—5,60	—	—	—	—
Stiere 2. „	—	—	1	3,80	—	—	—	—	—	—	—	—	—	—	—	—
„ 3. „	—	—	—	—	—	—	—	—	—	—	—	—	—	—	—	—
Rinder 1. „	—	—	—	—	—	—	—	—	—	—	—	—	—	—	—	—
„ 2. „	—	—	—	—	—	—	—	—	—	—	—	—	—	—	—	—
Schweine 1. „	—	—	—	—	—	—	—	—	—	—	—	—	—	—	—	—
Ochsen 2. „	—	—	—	—	—	—	—	—	—	—	—	—	—	—	—	—
4. Luxemburg																
Schweine 1. Qual.	—	—	—	—	49	5,20—5,40	45	5,20—5,40	—	—	—	—	—	—	67	4,90—5,00
5. Deutschland																
Schweine 1. Qual.	—	—	—	—	—	—	—	—	—	—	—	—	—	—	—	—
Rinder 3. „	—	—	—	—	—	—	—	—	—	—	—	—	—	—	—	—

Schlachtviehpreise in Saarbrücken 1928

		27. Februar		5. März		12. März		19. März		26. März		2. April		9. April		16. April	
		Auf- trieb Stück	Preis Frs. pro Pfund	Auf- trieb Stück	Preis Frs. pro Pfund	Auf- trieb Stück	Preis Frs. pro Pfund	Auf- trieb Stück	Preis Frs. pro Pfund	Auf- trieb Stück	Preis Frs. pro Pfund	Auf- trieb Stück	Preis Frs. pro Pfund	Auf- trieb Stück	Preis Frs. pro Pfund	Auf- trieb Stück	Preis Frs. pro Pfund
Herkunftsland																	
1. Frankreich																	
Stiere	1. Qual.	75	4,00—4,20	80	4,10—4,20	90	4,10—4,20	83	4,10—4,20	95	4,10—4,40	90	4,30—4,50	165	4,30—4,50	110	4,30—4,60
	2. "	50	3,70—3,90	41	3,80—4,00	37	3,80—4,00	40	3,80—4,00	84	3,90—4,00	70	4,00—4,10	40	4,00	86	3,80—4,00
Ochsen	1. "	37	4,40—4,60	60	4,30—4,50	70	4,30—4,40	35	4,30—4,50	40	4,30—4,60	59	4,70—4,80	60	4,70—4,80	40	4,60—4,80
	2. "	30	4,00—4,30	8	4,00—4,20	14	4,00—4,20	15	4,00—4,20	30	4,00—4,20	30	4,20—4,50	23	4,30—4,50	12	4,00—4,40
Kühe	1. "	15	4,30—4,50	7	4,10—4,20	8	4,00—4,20	8	4,00—4,30	10	4,00—4,40	10	4,20—4,60	15	4,30—4,50	6	4,30—4,50
	2. "	12	4,00—4,20	5	3,80—4,00	5	3,70—3,90	6	3,70—3,90	5	3,70—3,90	7	4,00—4,10	8	4,00—4,10	2	3,80—4,10
	3. "	8	2,50—3,20	1	2,50	—	—	6	3,00—3,20	4	3,20—3,50	—	—	—	—	4	3,00—3,50
Rinder	1. "	18	4,50—4,60	17	4,50—4,70	47	4,50	58	4,40—4,50	24	4,50—4,60	28	4,70—4,80	24	4,70—4,80	16	4,60—4,80
	2. "	—	—	—	—	—	—	—	—	—	—	—	—	—	—	—	—
Fresser	2. "	—	—	—	—	—	—	—	—	—	—	—	—	—	—	—	—
Schweine	1. "	—	—	—	—	—	—	—	—	—	—	—	—	—	—	—	—
Kälber	1. "	—	—	121	4,80—5,20	6	6,80	—	—	14	4,60—5,00	—	—	—	—	6	5,40—5,50
	2. "	8	5,40—5,50	—	—	—	—	—	—	80	4,30—4,50	—	—	—	—	—	—
	3. "	—	—	—	—	113	4,80—5,20	134	4,50—5,00	—	—	177	4,50—4,80	—	—	137	4,50—5,00
Schafe	1. "	—	—	—	—	—	—	—	—	—	—	—	—	—	—	—	—
2. Holland																	
Schweine	1. Qual.	177	5,00—5,10	43	5,10—5,20	123	5,00—5,15	133	5,20—5,30	68	5,20—5,30	129	5,20—5,30	—	—	—	—
3. Saargebiet																	
Kühe	1. Qual.	—	—	—	—	—	—	—	—	—	—	—	—	—	—	—	—
	2. "	—	3,50	—	—	—	—	—	—	3	3,80—4,00	1	3,70	—	—	—	—
	3. "	—	—	—	—	—	—	—	—	—	—	1	3,40	—	—	—	—
Schafe	1. "	—	—	12	4,60—5,60	—	—	12	4,60—5,80	—	—	15	4,60—5,80	—	—	13	4,60—5,80
Stiere	2. "	—	—	—	—	—	—	—	—	—	—	—	—	—	—	—	—
	3. "	—	—	—	—	—	—	1	3,70	—	—	—	—	—	—	—	—
Rinder	1. "	—	—	—	—	—	—	—	—	—	—	—	—	—	—	—	—
	2. "	—	—	—	—	—	—	—	—	—	—	—	—	—	—	—	—
Schweine	1. "	—	—	—	—	—	—	—	—	—	—	—	—	—	—	29	5,00—5,20
Ochsen	2. "	—	—	—	—	—	—	—	—	—	—	—	—	—	—	—	—
4. Luxemburg																	
Schweine	1. Qual.	—	—	170	5,10—5,20	100	5,00—5,15	92	5,20—5,30	122	5,20—5,30	48	5,20—5,30	29	5,15—5,20	109	5,00—5,20
5. Deutschland																	
Schweine	1. Qual.	—	—	—	—	—	—	—	—	—	—	—	—	196	4,80—5,00	—	—
Rinder	3. "	—	—	—	—	—	—	1	3,60	—	—	—	—	—	—	—	—

Schlachtviehpreise in Saarbrücken 1928

	23. April		30. April		7. Mai		14. Mai		21. Mai		28. Mai		4. Juni	
	Auftrieb Stück	Preis Frs. pro Pfund	Auftrieb Stück	Preis Frs. pro Pfund	Auftrieb Stück	Preis Frs. pro Pfund	Auftrieb Stück	Preis Frs. pro Pfund	Auftrieb Stück	Preis Frs. pro Pfund	Auftrieb Stück	Preis Frs. pro Pfund	Auftrieb Stück	Preis Frs. pro Pfund
Herkunftsland														
1. Frankreich														
Stiere 1. Qual.	80	4,80—5,00	80	4,60—4,80	90	4,30—4,70	72	4,60—4,90	80	4,70—5,00	87	4,60—4,80	96	4,50—4,70
„ 2. „	27	4,50—4,70	49	4,30—4,50	88	4,10—4,20	50	4,40—4,50	56	4,30—4,60	70	4,20—4,40	80	4,10—4,40
Ochsen 1. „	43	5,10—5,20	41	5,00—5,20	43	4,80—5,00	45	5,00—5,20	42	5,00—5,50	57	5,00—5,20	46	4,80—5,00
„ 2. „	6	4,70—4,90	30	4,70—4,90	31	4,50—4,70	30	4,60—4,90	30	4,70—4,90	14	4,60—4,80	10	4,40—4,70
Kühe 1. „	12	4,80—5,00	10	4,90—5,00	10	4,60—4,80	10	4,80—5,00	8	4,80—5,00	11	4,70—5,00	11	4,60—4,80
„ 2. „	—	—	6	4,50—4,80	4	4,20—4,40	—	4,40—4,70	3	4,40—4,70	9	4,30—4,60	10	4,20—4,50
„ 3. „	—	—	—	—	3	3,00—3,50	—	—	2	3,10—3,30	—	—	—	—
Rinder 1. „	9	5,20—5,40	25	5,20—5,40	38	5,00—5,20	44	5,10—5,20	52	5,20—5,50	30	5,00—5,20	37	5,00—5,10
„ 2. „	—	—	—	—	6	4,60—4,80	—	—	—	—	—	—	—	—
Fresser 2. „	—	—	—	—	—	—	—	—	—	—	—	—	—	—
Schweine 1. „	—	—	—	—	—	—	—	—	—	—	—	—	—	—
Kälber 1. „	3	6,40	—	—	10	6,60—6,80	13	6,80—7,00	—	—	81	6,00—6,60	136	5,80—6,20
„ 2. „	66	5,00—6,00	11	6,40—6,60	12	6,00—6,20	—	—	32	6,00—6,40	—	—	—	—
„ 3. „	—	—	—	—	30	5,40—5,60	—	—	20	5,60—5,90	—	—	—	—
Schafe 1. „	—	—	—	—	—	—	—	—	—	—	—	—	—	—
2. Holland														
Schweine 1. Qual.	—	—	—	—	—	—	—	—	—	—	—	—	—	—
3. Saargebiet														
Kühe 1. Qual.	—	—	—	—	—	—	—	—	—	—	—	—	—	—
„ 2. „	—	—	—	—	—	—	—	—	—	—	—	—	—	—
„ 3. „	2	3,40	—	—	1	3,70	2	3,40—3,70	1	3,20	—	—	1	3,20
Schafe 1. „	14	4,60—5,80	12	4,60—5,80	—	—	14	4,60—5,80	—	—	10	4,60—5,80	11	4,60—5,80
Stiere 2. „	—	—	—	—	—	—	—	—	—	—	—	—	—	—
„ 3. „	—	—	—	—	—	—	—	—	—	—	—	—	—	—
Rinder 1. „	—	—	1	5,20	—	—	—	—	—	—	—	—	—	—
„ 2. „	—	—	2	4,60	2	4,80	2	4,90—5,00	—	—	—	—	2	4,00
Schweine 1. „	—	—	—	—	—	—	—	—	—	—	20	5,15—5,25	—	—
Ochsen 2. „	—	—	—	—	—	—	—	—	—	—	—	—	—	—
4. Luxemburg														
Schweine 1. Qual.	166	5,00—5,15	109	5,00—5,15	103	5,00	101	5,00	167	5,15—5,25	155	5,15—5,25	116	5,10—5,20
5. Deutschland														
Schweine 1. Qual.	30	5,00—5,15	—	—	78	5,00	58	5,00	—	—	—	—	51	5,10—5,20
Rinder 3. „	—	—	—	—	—	—	—	—	—	—	—	—	—	—

Schlachtviehpreise in Saarbrücken 1923

	11. Juni		18. Juni		25. Juni		2. Juli		9. Juli		16. Juli		23. Juli	
	Auftrieb Stück	Preis Frs. pro Pfund	Auftrieb Stück	Preis Frs. pro Pfund	Auftrieb Stück	Preis Frs. pro Pfund	Auftrieb Stück	Preis Frs. pro Pfund	Auftrieb Stück	Preis Frs. pro Pfund	Auftrieb Stück	Preis Frs. pro Pfund	Auftrieb Stück	Preis Frs. pro Pfund
Herkunftsland														
1. Frankreich														
Stiere 1. Qual.	98	4,40—4,60	79	4,40—4,60	45	4,60—4,80	70	4,40—4,60	70	4,60—4,70	95	4,40—4,60	102	4,10—4,30
2. "	54	3,80—4,00	50	3,80—4,00	30	4,20—4,50	55	4,00—4,20	46	4,40—4,50	45	4,10—4,30	67	3,80—4,00
Ochsen 1. "	53	4,80—5,00	62	4,80—5,20	60	5,00—5,20	50	4,90—5,20	67	5,00—5,20	70	4,90—5,00	70	4,50—4,80
2. "	15	4,40—4,60	30	4,40—4,70	40	4,60—4,80	18	4,60—4,80	31	4,70—4,90	22	4,50—4,70	38	4,20—4,40
Kühe 1. "	15	4,50—4,80	8	4,50—4,70	16	4,80—5,00	38	4,60—4,80	25	4,80—5,00	10	4,60—4,80	15	4,20—4,40
2. "	10	4,00—4,30	—	4,00—4,30	10	4,20—4,50	13	4,20—4,40	15	4,40—4,60	11	4,20—4,40	8	3,80—4,00
3. "	4	3,00—3,50	2	3,00—3,50	—	—	—	—	—	—	4	3,20—3,50	4	3,00—3,50
Rinder 1. "	52	5,00—5,20	49	5,00—5,20	64	5,00—5,20	59	5,00—5,20	37	5,10—5,20	75	4,90—5,00	38	4,50—4,80
2. "	—	—	—	—	—	—	—	—	—	—	—	—	—	—
Fresser 2. "	—	—	—	—	—	—	—	—	—	—	—	—	—	—
Schweine 1. "	—	—	—	—	—	—	—	—	—	—	—	—	—	—
Kälber 1. "	168	5,60—6,00	204	5,60—6,00	90	5,60—6,00	87	6,00—6,20	88	6,00—6,20	68	5,50—6,00	9	5,80—6,50
2. "	—	—	—	—	67	5,20—5,50	—	—	—	—	—	—	—	—
3. "	—	—	—	—	—	—	—	—	—	—	—	—	4	4,50
Schafe 1. "	—	—	—	—	—	—	—	—	—	—	—	—	—	—
2. Holland														
Schweine 1. Qual.	—	—	—	—	—	—	—	—	—	—	—	—	—	—
3. Saargebiet														
Kühe 1. Qual.	—	—	—	—	—	—	—	—	—	—	—	—	—	—
2. "	—	—	—	—	—	—	2	3,80—4,00	2	4,00	1	4,00—4,20	2	4,00
3. "	—	—	1	3,20	—	—	1	3,10	1	3,25	1	3,20	1	3,00
Schafe 1. "	—	—	10	4,60—5,80	10	4,60—4,80	12	4,60—5,80	12	4,60—5,80	—	—	—	—
Stiere 2. "	—	—	—	—	—	—	—	—	—	—	1	—	—	—
3. "	—	—	—	—	—	—	—	—	—	—	—	—	—	—
Rinder 1. "	2	5,00—5,20	—	—	—	—	—	—	1	4,90	2	4,90	3	4,50—4,70
2. "	—	—	—	—	2	4,80	—	—	—	—	—	—	—	—
Schweine 1. "	—	—	—	—	—	—	—	—	—	—	14	5,50—5,75	—	—
Ochsen 2. "	—	—	—	—	1	4,80	—	—	—	—	—	—	—	—
4. Luxemburg														
Schweine 1. Qual.	205	5,10—5,20	159	5,10—5,20	133	5,30—5,50	58	5,35—5,50	159	5,60—5,65	183	5,50—5,75	74	5,55
5. Deutschland														
Schweine 1. Qual.	—	—	—	—	—	—	131	5,35—5,50	—	—	—	—	76	5,55
Rinder 3. "	—	—	—	—	—	—	—	—	—	—	—	—	—	—

Schlachtviehpreise in Saarbrücken 1928

	30. Juli		6. August		13. August		20. August		27. August		3. September		10. September	
	Auftrieb Stück	Preis Frs. pro Pfund	Auftrieb Stück	Preis Frs. pro Pfund	Auftrieb Stück	Preis Frs. pro Pfund	Auftrieb Stück	Preis Frs. pro Pfund	Auftrieb Stück	Preis Frs. pro Pfund	Auftrieb Stück	Preis Frs. pro Pfund	Auftrieb Stück	Preis Frs. pro Pfund
Herkunftsland														
1. Frankreich														
Stiere 1. Qual.	48	4,20—4,50	50	4,20—4,50	70	4,40—4,60	70	4,20—4,40	90	4,00—4,20	90	3,90—4,00	57	4,10—4,20
2. "	30	3,60—4,00	59	3,70—4,10	53	4,00—4,20	74	3,70—3,90	64	3,70—3,90	57	3,60—3,70	30	3,80—4,00
Odosen 1. "	30	4,80—5,00	60	4,70—5,00	65	4,60—4,80	80	4,50—4,80	60	4,60—4,80	83	4,40—4,60	60	4,50—4,60
2. "	25	4,40—4,70	24	4,20—4,40	14	4,20—4,40	23	4,20—4,60	30	4,20—4,40	51	4,00—4,20	53	4,00—4,40
Kühe 1. "	20	4,40—4,60	25	4,30—4,50	10	4,40—4,60	25	4,20—4,40	35	4,20—4,40	9	4,00—4,20	25	4,00—4,30
2. "	16	4,00—4,20	12	4,00—4,20	4	4,00—4,20	15	3,90—4,10	25	3,80—4,00	8	3,80—4,00	15	3,70—3,90
3. "	4	3,00—3,50	—	—	—	—	6	3,00—3,40	—	—	—	—	—	—
Rinder 1. "	37	5,00	83	4,70—5,00	89	4,60—4,80	78	4,50—4,80	45	4,60—4,80	69	4,40—4,60	42	4,50—4,60
2. "	—	—	—	—	—	—	—	—	—	—	—	—	16	4,20—4,50
Fresser 2. "	—	—	—	—	—	—	—	—	—	—	—	—	37	6,40—6,50
Schweine 1. "	—	—	—	—	—	—	—	—	—	—	42	6,50	—	—
Kälber 1. "	44	6,00—6,50	60	6,00	19	6,50	25	6,30—6,80	27	6,80	—	—	—	—
2. "	—	—	—	—	—	—	—	—	—	—	—	—	—	—
3. "	4	4,50	—	—	—	—	—	—	—	—	—	—	—	—
Schafe 1. "	—	—	—	—	—	—	—	—	—	—	—	—	—	—
2. Holland														
Schweine 1. Qual.	—	—	—	—	—	—	—	—	105	6,50	25	6,50	—	—
3. Saargebiet														
Kühe 1. Qual.	—	—	—	—	—	—	1	4,30	—	—	—	—	—	—
2. "	—	—	—	—	1	3,80	—	—	2	3,20—4,00	2	3,80—4,00	1	3,70
3. "	—	—	1	3,50	—	—	1	3,50	—	—	—	—	—	—
Schafe 1. "	—	—	10	4,60—5,80	11	4,60—5,80	11	4,60—5,80	11	4,60—5,80	—	—	12	4,60—4,80
Stiere 2. "	—	—	—	—	—	—	—	—	—	—	—	—	—	—
3. "	—	—	—	—	—	—	—	—	—	—	—	—	—	—
Rinder 1. "	—	—	2	4,50	1	4,60	1	4,30	—	—	—	—	1	4,50
2. "	1	4,00	—	—	—	—	—	—	2	4,00	—	—	—	—
Schweine 1. "	—	—	20	5,90—6,00	—	—	—	—	—	—	—	—	—	—
Odosen 2. "	—	—	—	—	—	—	—	—	—	—	—	—	—	—
4. Luxemburg														
Schweine 1. Qual.	—	5,60—5,70	87	5,80—5,90	86	5,85—5,95	87	6,40	101	6,50	63	6,50	90	6,40—6,50
5. Deutschland														
Schweine 1. Qual.	65	5,60—5,70	75	5,90—6,00	151	5,85—5,95	—	—	—	—	—	—	—	—
Rinder 3. "	—	—	—	—	—	—	—	—	—	—	—	—	—	—

Schlachtviehpreise in Saarbrücken 1928

	17. September		25. September		8. Oktober		15. Oktober		22. Oktober		29. Oktober		5. November	
	Auf- trieb Stück	Preis Frs. pro Pfund	Auf- trieb Stück	Preis Frs. pro Pfund	Auf- trieb Stück	Preis Frs. pro Pfund	Auf- trieb Stück	Preis Frs. pro Pfund	Auf- trieb Stück	Preis Frs. pro Pfund	Auf- trieb Stück	Preis Frs. pro Pfund	Auf- trieb Stück	Preis Frs. pro Pfund
Herkunftsland														
1. Frankreich														
Stiere 1. Qual.	80	4,10—4,30	75	4,00—4,20	76	4,00—4,20	62	4,00—4,20	68	4,00—4,20	71	4,00—4,10	69	4,20—4,40
2. " "	60	3,80—4,00	60	3,60—3,90	40	3,60—3,90	40	3,60—3,90	40	3,60—3,90	60	3,60—3,90	50	3,80—4,00
Ochsen 1. " "	63	4,50—4,70	110	4,40—4,60	72	4,30—4,50	90	4,30—4,50	80	4,30—4,60	81	4,30—4,50	62	4,60—4,80
2. " "	50	4,10—4,40	44	4,00—4,30	50	4,00—4,20	62	4,00—4,20	60	4,00—4,20	70	3,90—4,10	51	4,10—4,40
Kühe 1. " "	18	4,10—4,40	30	4,20—4,40	20	4,10—4,30	12	4,10—4,30	10	4,10—4,30	20	4,00—4,20	10	4,10—4,40
2. " "	17	2,80—4,00	17	3,70—4,00	22	3,70—4,00	10	3,70—4,00	8	3,70—4,00	10	3,60—3,90	9	3,90—4,00
3. " "	—	—	—	—	8	2,90—3,10	7	3,00—3,20	20	3,00—3,60	21	2,70—3,20	20	2,80—3,00
Rinder 1. " "	55	4,50—4,70	92	4,40—4,60	36	4,40—4,60	45	4,40—4,60	60	4,40—4,60	51	4,40—4,50	23	4,70—4,80
2. " "	—	—	—	—	26	3,80—4,30	40	3,80—4,20	13	3,80—4,20	—	—	—	—
Fresser 2. " "	—	—	—	—	—	—	—	—	—	—	31	3,80—4,00	14	3,80—4,00
Schweine 1. " "	39	6,40—6,50	—	—	—	—	—	—	—	—	—	—	—	—
Kälber 1. " "	17	7,00	63	6,40—7,00	30	6,30—6,50	10	6,50—6,60	17	6,20—6,50	15	6,10—6,20	—	—
2. " "	—	—	—	—	—	—	—	—	—	—	—	—	—	—
3. " "	—	—	—	—	—	—	8	6,00—6,20	—	—	—	—	—	—
Schafe 1. " "	—	—	—	—	—	—	—	—	—	—	—	—	—	—
2. Holland														
Schweine 1. Qual.	—	—	—	—	—	—	—	—	—	—	—	—	—	—
3. Saargebiet														
Kühe 1. Qual.	—	—	—	—	—	—	—	—	—	—	—	—	—	—
2. " "	—	—	—	—	1	4,10	—	—	—	—	—	—	—	—
3. " "	—	—	1	3,00	—	—	1	3,60	2	3,20—3,50	3	2,70	—	—
Schafe 1. " "	13	4,60—5,80	—	—	—	—	—	—	13	4,60—5,80	—	—	10	4,60—5,80
Stiere 2. " "	—	—	—	—	—	—	—	—	—	—	—	—	—	—
3. " "	—	—	—	—	—	—	—	—	—	—	—	—	—	—
Rinder 1. " "	—	—	—	—	—	—	—	—	—	—	1	4,40	—	—
2. " "	—	—	—	—	—	—	—	—	—	—	—	—	1	4,40
Schweine 1. " "	—	—	15	6,10—6,30	—	—	—	—	—	—	—	—	—	—
Ochsen 2. " "	—	—	—	—	—	—	—	—	—	—	—	—	—	—
4. Luxemburg														
Schweine 1. Qual.	82	6,40—6,50	135	6,30—6,40	83	6,20—6,40	88	6,20—6,30	155	6,20—6,30	223	6,00—6,20	149	6,00—6,25
5. Deutschland														
Schweine 1. Qual.	—	—	—	—	—	—	88	6,20—6,30	—	—	—	—	—	—
Rinder 3. " "	—	—	—	—	—	—	—	—	—	—	—	—	—	—

Schlachtviehpreise in Saarbrücken 1928

	12. November		19. November		26. November		3. Dezember		10. Dezember		17. Dezember		27. Dezember	
	Auftrieb Stück	Preis Frs. pro Pfund	Auftrieb Stück	Preis Frs. pro Pfund	Auftrieb Stück	Preis Frs. pro Pfund	Auftrieb Stück	Preis Frs. pro Pfund	Auftrieb Stück	Preis Frs. pro Pfund	Auftrieb Stück	Preis Frs. pro Pfund	Auftrieb Stück	Preis Frs. pro Pfund
Herkunftsland														
1. Frankreich														
Stiere 1. Qual.	88	4,20—4,50	83	4,50—4,70	70	4,60—5,00	74	4,40—4,70	78	4,50—4,80	80	4,80—5,20	78	4,80—5,00
2. " "	50	3,80—4,00	40	3,90—4,20	50	4,30—4,50	50	4,00—4,30	40	4,00—4,40	56	4,20—4,60	50	4,00—4,60
Ochsen 1. " "	82	4,60—4,80	68	4,70—5,00	60	5,00	73	4,70—5,00	66	4,80—5,10	102	5,20—5,50	108	5,00—5,20
2. " "	60	4,00	40	4,20—4,50	50	4,50—4,80	61	4,20—4,50	60	4,30—4,60	80	4,80—5,10	80	4,50—4,80
Kühe 1. " "	14	4,10—4,50	15	4,50—4,70	18	4,50—4,80	14	4,50—4,80	7	4,70—5,00	12	4,80—5,10	20	4,70—5,00
2. " "	11	3,90—4,00	18	3,90—4,40	10	4,20—4,40	8	4,00—4,40	—	—	10	4,40—4,70	17	4,20—4,50
3. " "	9	2,50—3,50	17	2,00—3,50	—	—	14	2,00—3,50	10	2,20—3,50	20	2,50—3,80	10	2,50—3,80
Rinder 1. " "	70	4,60—4,80	32	4,80—5,00	26	5,00—5,20	30	4,80—5,00	37	5,00—5,20	24	5,40—5,60	14	5,00—5,30
2. " "	—	—	20	4,50—4,70	—	—	14	4,40—4,70	—	—	20	5,00—5,20	30	4,50—4,80
Fresser 2. " "	—	—	19	3,80—4,00	18	4,00—4,30	—	—	—	—	—	—	—	—
Schweine 1. " "	—	—	—	—	20	5,90—6,00	33	5,90—6,00	—	—	—	—	—	—
Kälber 1. " "	44	6,40—6,50	—	—	—	—	19	5,20—5,60	15	6,00	36	6,40—6,60	40	6,60—6,80
2. " "	—	—	—	—	—	—	—	—	—	—	—	—	22	5,80—6,50
3. " "	—	—	—	—	—	—	—	—	—	—	—	—	—	—
Schafe 1. " "	—	—	—	—	—	—	—	—	—	—	—	—	—	—
2. Holland														
Schweine 1. Qual.	—	—	—	—	52	5,90—6,00	—	—	56	5,90—6,00	60	6,00—6,20	170	6,00—6,20
3. Saargebiet														
Kühe 1. Qual.	—	—	—	—	—	—	—	—	—	—	—	—	—	—
2. " "	3	3,70—3,80	—	—	—	—	—	—	—	—	2	4,40—4,50	2	4,00—4,10
3. " "	1	2,00	8	2,00—3,00	6	2,00—3,50	9	2,00—3,50	6	2,00—3,50	1	3,80	2	2,60—3,50
Schafe 1. " "	10	4,60—5,80	—	—	—	—	—	—	—	—	—	—	—	—
Stiere 2. " "	—	—	1	3,80	—	—	—	—	—	—	2	4,60	—	—
3. " "	—	—	—	—	—	—	—	—	—	—	—	—	—	—
Rinder 1. " "	—	—	—	—	—	—	—	—	—	—	—	—	—	—
2. " "	2	4,40	4	4,40—4,60	1	4,50	—	—	1	4,40	1	4,80	2	4,20—4,80
Schweine 1. " "	—	—	—	—	—	—	—	—	—	—	—	—	—	—
Ochsen 2. " "	—	—	—	—	—	—	—	—	—	—	—	—	—	—
4. Luxemburg														
Schweine 1. Qual.	145	6,00—6,20	152	5,90—6,10	143	5,90—6,00	122	5,90—6,00	70	5,90—6,00	118	6,00—6,20	—	—
5. Deutschland														
Schweine 1. Qual.	—	—	—	—	—	—	—	—	—	—	—	—	—	—
Rinder 3. " "	—	—	—	—	—	—	—	—	—	—	—	—	—	—

6. Die Entwicklung der Preise für Kohle und Koks 1922—1928

a) Kohle

Gewöhnliche Förderkohle pro to ab Grube	1922	1923	1924	1925	1926	1927	1928
	Frs.	Frs.	Frs.	Frs.	Frs.	Frs.	Frs.
Januar	62	60	75	74	87	123	109
Februar	62	59	75	74	87	121	109
März	62	59	75	78	87	109	109
April	62	59	79	78	87	109	109
Mai	62	70	77	78	92	109	109
Juni	62	70	74	78	95	109	106
Juli	62	70	74	78	95-102 *)	109	106
August	60	70	74	83	110	109	106
September	60	75	74	83	115	109	106
Oktober	60	75	74	83	115	109	106
November	60	75	74	83	120-123*)	109	106
Dezember	60	75	74	83	123	109	106

*) Preis in der zweiten Hälfte des Monats

b) Koks

Gewöhnlicher Großkoks pro to ab Grube	1922	1923	1924	1925	1926	1927	1928
	Frs.	Frs.	Frs.	Frs.	Frs.	Frs.	Frs.
Januar	100	97.70	128	123	144	205	174
Februar	100	95.50	128	123	144	200	174
März	100	95.50	132	130	144	174	174
April	100	95.50	128	130	144	174	174
Mai	100	118	123	130	152	174	174
Juni	100	118	123	130	158	174	170
Juli	100	118	123	130	158-171 *)	174	170
August	97.70	118	123	137	186	174	170
September	97.70	128	123	137	198	174	170
Oktober	97.70	128	123	137	198	174	170
November	97.70	128	123	137	205	174	170
Dezember	97.70	128	123	137	205	174	170

*) Preis in der zweiten Hälfte des Monats

**7. a) Die Entwicklung der Preise für Gießerei-Roheisen III pro to
im Saargebiet ab Hütte 1922—1928**

	1922	1923	1924	1925	1926	1927	1928
	Frs.	Frs.	Frs.	Frs.	Frs.	Frs.	Frs.
Januar		250—255	325	285—295	367	540	435
Februar		280—300	325—340	320—330	395	510	445
März		450	380	320—330	407.50	510	445
April		420—450	350—370	320—330	407.50	500	445
Mai		—	340—360	320—330	420	500	445
Juni		380—400	310—330	345	460	460	445
Juli		355—375	300—310	345	520	460	440
August		385—400	295—305	345	600	460	440
September	205	385—400	280—290	345	600	460	440
Oktober	205	380—400	280—290	345	600	420	440
November	212	350	275—285	345	600	420	450
Dezember	220—225	340	285—295	345	600	420	450

**b) Die Entwicklung der Preise für Vorblöcke pro to im Saargebiet ab Hütte
1922—1928**

	1922	1923	1924	1925	1926	1927	1928
	Frs.	Frs.	Frs.	Frs.	Frs.	Frs.	Frs.
Januar		340	480	420	550	720	530
Februar		530	480	420	550	620	560
März		530	500	425	550—560	620	510
April		530	480	425	550—560	525	520
Mai		530	480	410—420	610—650	500	535
Juni		500	425	410—420	610—650	505	535
Juli		500	425	420	730—750	530	535
August		500	425	420	780	530	535
September	290	500	425	420	780	530	535
Oktober	290	500	425	420	780	530	535
November	285	450	390	420	760	480	560
Dezember	300	450	420	470—480	760	530	560

**c) Die Entwicklung der Preise für Knüppel pro to im Saargebiet ab Hütte
1922—1928**

	1922	1923	1924	1925	1926	1927	1928
	Frs.	Frs.	Frs.	Frs.	Frs.	Frs.	Frs.
Januar		360	500	440	575	680—710	570
Februar		560	500	440	575—580	540—570	600
März		560	530	445	575—585	520—530	540
April		560	510	445	575—585	520	565
Mai		560	510	440—450	625—675	525	565
Juni		525	450	440—450	625—675	525	565
Juli		510	450	440—550	630—660	550	565
August		520	450	440—450	770—870	550	565
September	320	525	450	440—450	770—820	550	565
Oktober	315	525	450	440—450	720—820	550	565
November	320	500	420	440—450	810—820	520	590
Dezember	330—340	490	450	500—520	800—810	570	590

d) Die Entwicklung der Preise für Träger pro to im Saargebiet ab Hütte
1922—1928

	1922	1923	1924	1925	1926	1927	1928
	Frs.	Frs.	Frs.	Frs.	Frs.	Frs.	Frs.
Januar		460	600	540	675	800	650
Februar		585	625	525—540	675	710	650
März		585	675	525—540	725	700	650
April		585	725	525—565	725	650	675
Mai		585	625	500	775—825	650	675
Juni		585	575	500	825	650	675
Juli		625	600	500	800—830	650	675—700
August		650	550	500	900—1000	650	675—700
September	430—445	650	550	500	920—970	650	675—800
Oktober	430—445	650	550	500	850—900	650	725
November	420—445	650	540	500	850—900	625—650	700—725
Dezember	420—445	625	540	650	840—850	650	720—745

e) Die Entwicklung der Preise für Schienen pro to im Saargebiet ab Hütte
1922—1928

	1922	1923	1924	1925	1926	1927	1928
	Frs.	Frs.	Frs.	Frs.	Frs.	Frs.	Frs.
Januar		550	625	575	700	850	775—800
Februar		650	625	560—570	725	775	775—800
März		650	725	560—570	775	775	775—800
April		650	750	560	800	700—725	775—800
Mai		650	650	550	850—910	750	775—800
Juni		650	625	550	850—910	750—800	775—830
Juli		650	625	550	875—925	800	775—830
August		700	600	550	1100	775	775—830
September	550	700	575—600	550	975—1050	750—800	775—830
Oktober	550	700	560—580	550	975	775	775—830
November	550	675	580	550	975	725—775	800—875
Dezember	550	650	575	700	875	775—800	825—875

X. Verbrauchsberechnungen

1. Fleischmengen aus Schlachtungen im Saargebiet 1927

	Zahl der Tiere	Gesamt- schlachtge- wichte dieser Tiere in kg. 1	Gewicht der Innereien kg 2	Als genuß- untauglich sind abzuziehen	Mithin Gesamt- menge des genuß- tauglichen Inlän- dischen Fleisches	Fleischver- brauch pro Kopf der Bevölkerung in kg
I.						
1. Pferde	769	193 019	19 302	4 773		
2. Bullen	14 102	4 505 626				
3. Ochsen	11 778	3 725 316	2 343 662	27 346		
4. Kühe	18 526	4 632 710				
5. Rinder	12 468	2 767 427				
6. Kälber	51 053	1 917 194	613 502	2 244		
7. Schweine	141 514	10 893 287	2 387 590	4 081		
8. Schafe u. Ziegen	5 084	90 008	24 302	254		
Sa.		28 724 586	5 388 358	38 698	34 074 246,—	44,3
II.						
1. Import von fri- ischem und zuberei- tetem Fleisch aus dem Ausland .		4 708 345		8 269		6,11
2. Import von Gefrierfleisch		740 922				0,96
Sa.		5 449 267		8 269	5 440 998	7,07
					39 515 244	51,37

2. Verbrauch an Bier im Saargebiet

Rechnungsjahr 1. April — 31. März	Bierverbrauch	
	Insgesamt hl	auf den Kopf der Bevölkerung l
1921/22	707 130	100,2
1922/23	662 270	92,1
1923/24	680 998	90,9
1924/25	821 576	107,7
1925/26	869 798	112,3
1926/27	874 440	111,2
1927/28	884 332	112,5

3. Verbrauch an Branntwein im Saargebiet

Betriebsjahr 1. Oktober bis 30. Sept.	An Branntwein, berechnet auf 100 teiligen Weingeist, wurden verwendet:										
	hauptsächlich zum Trinkverbrauch				zu gewerblichen und anderen Zwecken				Branntwein- verbrauch		
	in- ländischer Branntwein	aus- ländischer	Zusammen		voll- ständig vergällt	unvoll- ständig vergällt	un- vergällt	Zusammen		Im Ganzen	Auf den Kopf d. Bevölk.
			Insgesamt	Auf den Kopf d. Bevölk.				Ins- gesamt	Auf den Kopf d. Bevölk.		
	hl		hl	l	hl			hl	l		
1922/23	12 558	23 645	36 203	5,0	1 356	—	23	1 379	0,2	37 682	5,2
1923/24	3 017	6 676	9 693	1,3	2 947	6	62	3 015	0,5	12 708	1,7
1924/25	5 516	8 431	13 947	1,8	1 724	71	67	1 862	0,2	15 809	2,0
1925/26	5 077	3 878	8 955	1,1	1 834	180	94	2 108	0,3	11 063	1,4
1926/27	5 550	4 342	9 892	1,3	2 300	152	449	2 801	0,4	12 693	1,7
1927/28	5 623	3 351	9 474	1,2	2 216	—	424	2 640	0,3	12 114	1,6

4. Verbrauch von Essigsäure im Saargebiet

Rechnungsjahr 1. April bis 31. März	Einfuhr aus				Ausfuhr	Verbrauch		
	dem Reich	Frankreich	dem sonst. Ausland	Insgesamt		Insgesamt	Auf den Kopf der Bevölkerung	
	dz					dz	dz	gr
1921/22	1 593	—	—	1 593	—	1 593	226	0,21
1922/23	1 500	1	—	1 501	—	1 501	209	0,20
1923/24	845	18	—	863	20	693	92	0,09
1924/25	1 364	46	86	1 496	32	1 542	202	0,19
1925/26	38	713	221	972	101	935	121	0,11
1926/27	28	1 103	—	1 131	27	1 158	147	0,14
1927/28	12	1 112	—	1 124	—	1 225	156	0,15

1) Spez.-Gewicht 1,06

1) Spez.-Gewicht 1,06

5. Verbrauch an Salz im Saargebiet

Rech- nungsjahr 1. April bis 31. März	Einfuhr aus				Aus- fuhr	versteuert		für gewerbl. und sonstige Zwecke steuerfrei abgelassen		Gesamt- verbrauch	
	dem Reich	Frank- reich	dem sonst. Aus- land	Ins- gesamt		Insgesamt	pro Kopf	Insgesamt	pro Kopf	Insgesamt	pro Kopf
	dz					dz	kg	dz	kg	dz	kg
1921/22	92 641	698	—	93 339	—	67 028	9,5	26 311	3,7	93 339	13,2
1922/23	75 305	7 406	—	82 711	—	64 345	8,9	18 366	2,5	82 711	11,5
1923/24	15 273	51 670	—	66 943	—	52 992	7,1	13 951	1,8	66 943	8,9
1924/25	6 631	74 063	—	80 694	—	64 720	8,5	15 947	2,1	80 694	10,6
1925/26	1 026	86 851	300	88 177	—	69 900	9,0	18 267	2,3	88 167	11,4
1926/27	475	91 545	—	92 020	547	73 621	9,4	17 710	2,2	91 331	11,6
1927/28	964	98 643	—	99 607	—	80 488	10,2	19 441	2,5	99 929	12,7

6. Verbrauch an Tabakwaren im Saargebiet

Rech- nungsjahr 1. April bis 31. März	Zigarren		Zigaretten		Feinschnitt		Pfeifentabak	
	Verbrauch		Verbrauch		Verbrauch		Verbrauch	
	Insgesamt Stück	p.Kopf Stück	Insgesamt Stück	p.Kopf Stück	Insgesamt dz	p.Kopf kg	Insgesamt dz	p.Kopf kg
A. Aus Fabrik- und Steuerlägern								
1923/24	44 625 386	—	360 284 605	—	1 662	—	7 398	—
1924/25	62 359 726	—	483 650 184	—	2 692	—	6 264	—
1925/26	23 638 229	—	366 225 546	—	4 335	—	5 474	—
1926/27	19 625 319	—	484 214 771	—	3 839	—	6 430	—
1927/28	20 254 402	—	478 294 070	—	4 553	—	5 703	—
B. Eingeführte Mengen								
1923/24	24 382 050	—	58 444 835	—	196	—	896	—
1924/25	14 050 495	—	97 684 756	—	103	—	235	—
1925/26	2 236 277	—	30 412 380	—	276	—	281	—
1926/27	12 124 016	—	47 944 420	—	870	—	466	—
1927/28	14 255 809	—	93 666 234	—	728	—	549	—
C. Gesamtverbrauch								
1923/24	69 007 436	92	418 729 440	559	1 858	0,248	8 295	0,111
1924/25	76 410 221	100	581 334 940	762	2 795	0,366	6 499	0,851
1925/26	25 874 506	33	396 637 925	512	4 611	0,596	5 755	0,744
1926/27	31 749 335	40	532 159 191	677	4 709	0,599	6 896	0,877
1927/28	34 510 211	44	571 960 304	728	5 281	0,671	6 252	0,795

7. Verbrauch an Zucker im Saargebiet

Rechnungs- jahr 1. April bis 31. März	Rohr- und Rübenzucker						Stärkezucker und Zuckerabläufe									
	Einfuhr aus				Verbrauch		Einfuhr aus						Insgesamt		Verbrauch	
	dem Reich	Frankreich	dem sonst. Ausland	Insgesamt	Insgesamt	pro Kopf	dem Reich		Frankreich		sonst. Ausland		Insgesamt		Verbrauch	
							Stärke- zucker	Zucker- abläufe	Stärke- zucker	Zucker- abläufe	Stärke- zucker	Zucker- abläufe	Stärke- zucker	Zucker- abläufe	Stärke- zucker	Zucker- abläufe
	dz				dz	kg	dz									
1921/22	95 783	5 965	3 490	105 238	105 238	14,90	—	2	—	—	—	—	—	2	—	2
1922/23	99 508	7 013	4 468	110 989	110 989	15,43	—	—	—	—	—	—	—	—	—	—
1923/24	77 994	18 194	14 837	108 887	108 887	14,54	—	—	—	4	—	—	—	4	—	4
1924/25	68 622	28 625	7 760	104 360	104 360	13,67	—	—	—	—	—	—	—	—	—	—
1925/26	74	99 353	20 781	118 012	116 439	15,04	—	—	31 204	93	—	—	3 204	93	3 204	93
1926/27	1 638	123 782	9 220	130 131	126 974	16,15	82	—	8 145	91	2	—	8 229	91	8 229	91
1927/28	3 348	160 808	863	165 019	158 544	20,20	47	—	5 853	—	—	—	5 900	—	5 584	—

8. Verbrauch an Spielkarten im Saargebiet

Rechnungsjahr 1. April bis 31. März	Einfuhr aus			Verbrauch
	dem Reich	Frankreich	Insgesamt	Insgesamt
A. Kartenspiele bis zu 36 Blättern				
1923/24	54 326	—	54 326	56 756
1924/25	47 710	1 620	49 330	48 604
1925/26	12 234	47 104	59 338	59 338
1926/27	41 813	18 060	59 873	60 593
1927/28	53 516	12 739	66 255	66 255
B. Kartenspiele mit mehr als 36 Blättern				
1923/24	6 665	432	7 097	7 217
1924/25	10 660	12	10 672	10 672
1925/26	214	359	573	573
1926/27	704	596	1 300	1 300
1927/28	1 106	2 376	3 482	3 482
C. Kartenspiele insgesamt				
1923/24	60 991	432	61 423	63 973
1924/25	58 370	1 632	60 002	59 276
1925/26	12 448	47 463	59 911	59 911
1926/27	42 517	18 656	61 173	61 893
1927/28	54 622	15 115	69 737	69 737

XI. Land- und Forstwirtschaft, Viehwirtschaft und Veterinärwesen

1. Ernte-Durchschnitts-Ergebnis der wichtigsten Kulturgewächse

(Zusammengestellt nach Schätzungen der Saatenstandsberichterstatter)

Lfd. Nr.	Kreis	Pro ha in dz								
		Winter- Roggen	Winter- Weizen	Winter- Gerste	Som- mer- Gerste	Hafer	Kar- toffeln	Futter- Rüben	Rot- klee	Heu u. Grum- met
	<u>1926</u>									
1	Saarbrücken-Stadt	12.5	17.0	16.0	16.0	17.0	70.0	150.0	50.0	37.0
2	Saarlouis	11.5	14.0	14.5	14.5	16.0	60.0	130.0	50.0	35.0
3	Merzig	12.5	17.0	15.0	15.0	17.0	70.0	150.0	50.0	36.0
4	Ottweiler	16.0	18.0	21.0	18.0	23.0	100.0	400.0	50.0	40.0
5	St. Wendel	16.0	18.0	21.0	18.0	23.0	100.0	400.0	50.0	40.0
6	Homburg	16.0	17.0	—	19.0	21.0	120.0	350.0	50.0	50.0
7	St. Ingbert	16.0	17.0	—	19.0	21.0	120.0	350.0	50.0	50.0
	Durchschnitt f. das Saargebiet	14.3	16.8	17.5	17.0	19.7	91.4	275.7	50.0	41.1
	<u>1927</u>									
1	Saarbrücken-Stadt	10.0	12.0	12.0	12.0	10.0	120.0	200.0	50.0	40.0
2	Saarlouis	12.0	12.0	13.0	13.0	10.0	120.0	150.0	50.0	40.0
3	Merzig	10.0	14.0	14.0	10.0	10.0	100.0	150.0	50.0	40.0
4	Ottweiler	14.0	14.2	15.6	12.5	12.6	120.0	300.0	40.0	50.0
5	St. Wendel	14.0	14.2	15.6	12.5	12.6	120.0	300.0	40.0	50.0
6	Homburg	16.0	16.0	—	—	18.0	100.0	300.0	35.0	35.0
7	St. Ingbert	16.0	16.0	—	—	18.0	100.0	300.0	35.0	35.0
	Durchschnitt f. das Saargebiet	13.1	14.0	14.0	12.0	13.0	111.4	242.9	42.9	41.4

2. Das Auftreten des Kartoffelkrebses im Saargebiet 1926-1927

Kreis	Bürgermeisteramt	Gemeinde	1926		1927	
			Verseuchte Parzellen	Größe der vers. Parzell. ha	Verseuchte Parzellen	Größe der vers. Parzell. ha
Saarbrücken-Stadt	Saarbrücken-Stadt	Saarbrücken-Stadt	3	0,11	2	0,08
Saarbrücken-Land	Brebach	Neufedingen	—	—	1	0,03
		Scheidt	—	—	1	0,07
		Rentrisch	—	—	13	1,80
		Dudweiler	5	0,63	—	—
		Friedrichsthal	1	0,13	—	—
		Gersweiler	6	0,73	—	—
		Püttlingen	2	0,35	1	0,20
			4	0,34	1	0,12
		Quierschied	1	0,04	—	—
		Sulzbach	3	0,70	—	—
		Völklingen	11	1,41	—	—
		Fürstenhausen	—	—	1	0,01
		Summe		33	4,33	18
	Saarlouis	Bous	Bous	—	—	3
Griesborn			—	—	1	0,05
Fraulautern			—	—	1	0,12
Lisdorf			1	0,06	—	—
Saarlouis		—	—	1	0,19	
Summe		1	0,06	6	0,42	
Merzig	Mettlach	Mettlach	—	—	2	0,10
Ottweiler	Neunkirchen	Neunkirchen	22	0,92	13	0,62
		Wellesweiler	—	—	2	0,34
		Ottweiler	—	—	1	0,01
		Elversberg	3	0,09	—	—
		Spiesen	7	1,00	3	0,35
		Illingen	—	—	13	1,04
		Wemmetsweiler	7	1,01	18	0,89
		Wiebelskirchen	2	0,30	2	0,20
		Mündwies	—	—	1	0,08
	Summe		41	3,32	53	3,53
Homburg	Homburg	Homburg	—	—	2	0,30
		Beeden	4	0,60	—	—
		Niederbexbach	1	0,02	2	0,30
	Mittelbexbach	—	—	4	0,55	
Summe		5	0,62	8	1,15	
St. Ingbert	Bierbach	Bierbach	3	0,34	—	—
		Lautzkirchen	1	0,03	—	—
		Rohrbach	4	0,69	—	—
		St. Ingbert	5	0,48	3	0,64
	Summe		13	1,54	3	0,64
St. Wendel	Kartoffelkrebsfrei		—	—	—	—
Saargebiet insgesamt			96	9,98	92	8,15

3. Die Waldfläche des Saargebietes

	Waldfläche des Saargebietes			
	überhaupt ha	davon entfallen auf:		
		Staatswaldungen ha	Gemeinde- Körperschafts- und Anstalts-Waldungen ha	Privatwaldungen ha
Preussischer Teil des Saargebietes . . .	43 394	22 476	15 925	4 993
Bayr. Teil des Saargebietes . . .	14 045	6 029	4 454	3 562
Insgesamt	57 439	28 505	20 379	8 555
in % d. Gesamtfläche des Saargebietes .	31%	—	—	—
in % der Waldfläche	—	50%	35%	15%

4. Ertrag der Waldfläche des Saargebietes 1914—1927

Jahr	Materialertrag			Geldertrag				
	Haupt- nutzung	Vor- sammen	Zu- sammen	Aus Holz	Sonstige Einnahmen aus Neben- nutzungen	Einnahmen zusammen	Ausgaben zusammen	Überschuß
	fm	fm	fm	Frs.	Frs.	Frs.	Frs.	Frs.
1914	80 037	53 382	133 419	—	—	—	—	—
1915	55 268	31 733	87 001	—	—	—	—	—
1916	55 531	40 170	95 701	—	—	—	—	—
1917	85 529	45 810	131 339	—	—	—	—	—
1918	88 701	66 939	155 640	—	—	—	—	—
1919	71 227	39 922	111 149	—	—	—	—	—
1920	82 352	52 937	135 289	—	—	—	—	—
1921	74 165	54 416	128 581	—	—	—	—	—
1922	73 349	58 616	131 965	—	—	—	—	—
1923	87 038	64 231	151 269	—	—	—	—	—
1924	87 586	59 581	147 167	10 664 000	720 866	11 384 866	5 120 688	6 264 178
1925	76 769	59 905	136 674	11 992 000	905 774	12 897 774	5 801 288	7 096 486
1926	77 763	61 579	139 342	13 618 255	796 203	14 414 458	7 522 253	6 892 205
1927	noch nicht ausgeschieden							
Durchschn. 1914/26 bei einem Abnutzungssatz von 123 775			129 000					

5. Ergebnis der Viehzählung am 1. Dezember 1926. *)

Kreis	Pferde	Rindvieh	Schafe	Schweine	Ziegen	Kanin- chen	Feder- vieh	Bienen- völker
Saarbrücken-Stadt	943	426	277	2 313	1 513	2 589	32 321	199
Saarbrücken-Land	1 399	9 156	623	17 090	18 527	8 982	136 819	1 983
Saarlouis	2 947	17 501	97	27 376	13 716	5 693	102 829	2 338
Merzig	1 202	6 065	174	10 662	4 882	1 896	32 969	1 153
Ottweiler	1 646	13 879	228	10 745	13 385	6 217	103 439	1 732
St. Wendel	940	8 159	129	4 258	3 640	846	35 802	623
Homburg	1 553	10 875	409	8 589	4 284	2 836	58 369	903
St. Ingbert	1 008	7 616	526	7 872	7 250	2 483	51 990	1 135
Zusammen	12 138	73 677	2 463	88 905	67 197	31 542	554 538	10 066
Ergebnis der Zählungen:								
1. Dezember 1925	12 159	71 227	2 194	84 957	70 077	17 878	572 574	10 070
1. Dezember 1924	12 839	70 628	2 679	88 925	77 482	15 856	623 552	11 768
1. Dezember 1923	13 406	70 536	3 153	86 565	79 775	14 474	610 620	12 579
1. Dezember 1922	12 199	65 105	2 893	66 601	75 757	13 915	525 027	10 387
1. Dezember 1921	10 930	66 332	3 448	71 228	75 604	21 576	515 936	—
1. Dezember 1913	20 360	76 371	3 251	104 590	58 998	—	400 237	11 809

*) Nach dem 1. Dezember 1926 ist im Saargebiet keine Viehzählung mehr vorgenommen worden.

6. Fleischbeschau im Jahre 1927

a) Zahl der Schlachttiere, bei denen die Beschau (einschl. Beurteilung des Fleisches) ausgeführt wurde

Kreis-Bezirk	Pferde	Ochsen	Bullen	Kühe	Jungrinder über 3 Monate alt	Kälber bis 3 Monate alt	Schweine	Schafe	Ziegen	Hunde	Auf Trichinen untersuchte Schweine
Saarbrücken-Stadt	491	3 929	5 085	920	2 372	20 692	39 040	1 924	516	2	39 040
Saarbrücken-Land	102	2 520	2 964	5 009	2 364	9 831	38 035	53	966	—	25 794
Saarlouis	23	798	1 780	5 200	1 517	6 987	23 217	151	41	—	23 212
Merzig	2	385	374	1 540	216	2 045	5 069	66	482	—	5 067
Ottweiler	128	2 168	1 724	3 416	2 757	5 796	24 877	56	505	—	18 273
St. Wendel	4	366	287	293	511	1 488	2 718	25	58	—	2 717
Homburg	7	940	882	759	1 440	2 197	6 660	3	82	—	keine Trichinenschau
St. Ingbert	12	672	880	1 379	1 300	2 318	7 198	29	127	—	
Summe	769	11 778	13 976	18 516	12 477	51 354	146 814	2 307	2 777	2	114 103

b) Beanstandete ganze Tierkörper und beanstandete ganze Fleischviertel

Kreis-Bezirk	I. Untauglich						II. Bedingt tauglich						III. Minderwertig					
	Pferde	Rinder	Kälber	Schweine	Schafe	Ziegen	Pferde	Rinder	Kälber	Schweine	Schafe	Ziegen	Pferde	Rinder	Kälber	Schweine	Schafe	Ziegen
	1	2	3	4	5	6	7	8	9	10	11	12	13	14	15	16	17	18
Saarbrücken-Stadt	8	3	5	7	4	1	—	1	—	44	—	—	—	31	76	46	5	4
Saarbrücken-Land	5	24	13	16	1	1	—	19	1	74	—	—	—	71	11	27	1	2
Saarlouis	2	32	13	3	—	—	—	5	—	9	—	—	—	31	7	11	—	—
Merzig	—	5	1	1	—	1	—	—	—	—	—	—	—	15	2	6	—	1
Ottweiler	1	18	22	6	—	2	—	1	—	34	—	—	1	63	26	20	—	3
St. Wendel	—	3	3	—	—	1	—	5	—	—	—	—	—	10	13	5	3	1
Homburg	3	7	1	18	—	1	—	—	—	8	—	—	—	26	4	15	—	—
St. Ingbert	4	27	3	2	—	—	—	2	—	8	—	—	1	21	—	3	—	—
Summe	23	119	61	53	5	7	—	33	1	177	—	—	2	268	139	133	9	11

7. Zahl der Tierärzte im Saargebiet 1927

Zahl der Tierärzte überhaupt	Davon			Von den Tierärzten sind tätig in der		Von den beamteten Tierärzten üben Privatpraxis aus
	im Staatsdienst	im Gemeindedienst	als prakt. Tierärzte	ordentl. Fleischbeschau	Ergänz.-Fleischbeschau	
32	8	12	12	23	16	15

XII. Wohnungswesen

1. Wohnungsstatistik für die Zeit vom 1. Januar 1927 bis 1. August 1928

Stand am:	Zahl der neuerbauten Wohnungen	Zahl der darin untergebrachten Personen
1927		
1. Januar	408	1879
1. Februar	243	1286
1. März	148	802
1. April	303	1501
1. Mai	172	1023
1. Juni	232	1183
1. Juli	195	975
1. August	206	1114
1. September	212	1043
1. Oktober	305	1493
1. November	431	1731
1. Dezember	420	1919
Zusammen 1927	3 275	15 949
1928		
1. Januar	361	1489
1. Februar	424	1576
1. März	325	1369
1. April	414	1453
1. Mai	336	1670
1. Juni	378	1651
1. Juli	670	2701
1. August	675	2727
Zusamm. 1. Jan.—1. Aug. 1928	3 583	14 636

2. Statistik über die Wohnungszwangswirtschaft 1927—1928

Lfde. Nr.	Kreis	Anzahl der Gemeinden	Anzahl der Gemeinden für die Bestimmungen der Wohnungsverordnung			
			außer Kraft gesetzt sind		noch bestehen	
			Oktober 1927	August 1928	Oktober 1927	August 1928
1	Saarbrücken-Stadt	1	—	—	1	1
2	Saarbrücken-Land	58	31	35	27	23
3	Ottweiler	43	31	32	12	11
4	Saarlouis	77	49	58	28	19
5	Merzig	30	15	24	15	6
6	St. Wendel	26	13	16	13	10
7	St. Ingbert	29	19	23	10	6
8	Homburg	26	18	19	8	7
	Zusammen	290	176	207	114	83

3. Amtliche Mietpreisteuerungszahl für das Saargebiet 1924—1928

	1924	1925	1926	1927	1928
Januar	1.25	1.65	2.30	3.55	3.55
Februar	1.25	1.70	2.45	3.55	3.55
März	1.25	1.75	2.60	3.55	3.55
April	1.25	1.80	2.60	3.55	3.55
Mai	1.25	1.85	2.75	3.55	3.55
Juni	1.25	1.90	2.90	3.55	3.55
Juli	1.25	1.95	3.05	3.55	3.55
August	1.35	2.00	3.30	3.55	3.55
September	1.40	2.00	3.50	3.55	3.55
Oktober	1.50	2.10	3.50	3.55	3.55
November	1.55	2.20	3.55	3.55	3.55
Dezember	1.60	2.20	3.55	3.55	3.55

XIII. Unterrichtswesen

1. Volksschulwesen

a) Zahl der Lehrkräfte nach dem Stande vom 1. Juli 1929

	Schulaufsichtsbezirke	Rektoren					Schulleiter					Konrektoren				
		Rektoren		Rektorinnen		Zus.	Schulleiter		Schulleiter- innen		Zus.	Konrektoren		Konrektor- innen		Zus.
		kath.	evang.	kath.	evang.		kath.	evang.	kath.	evang.		kath.	evang.	kath.	evang.	
1	Saarbrücken 1	11	—	—	—	11	6	—	—	—	6	12	—	4	—	16
2	Saarbrücken 2	—	3	—	—	3	—	15	—	—	15	—	4	—	1	5
3	Saarbrücken 3	10	1	—	—	11	1	—	—	—	1	13	—	6	—	19
4	Saarbrücken 4	—	9	—	—	9	—	1	—	—	1	—	10	—	7	17
5	Völklingen 1	7	—	—	—	7	7	—	—	—	7	9	—	4	—	13
6	Völklingen 2	12	—	—	—	12	7	—	—	—	7	7	—	6	—	13
7	Saarlouis	8	—	—	—	8	5	—	—	—	5	7	—	5	—	12
8	Dillingen	12	—	—	—	12	5	1	—	—	6	3	—	7	—	10
9	Merzig	5	—	1	—	6	13	—	—	—	13	2	—	3	—	5
10	Sulzbach	—	7	—	—	7	—	6	—	—	6	—	6	—	1	7
11	Neunkirchen	—	8	—	—	8	—	5	—	—	5	—	9	—	2	11
12	Ottweiler	11	—	1	—	12	1	—	—	—	1	14	—	4	—	18
13	St. Wendel	7	—	—	—	7	11	—	—	—	11	2	—	4	—	6
14	Illingen	9	—	—	—	9	7	—	—	—	7	4	—	6	—	10
15	St. Ingbert	5	1	2	—	8	5	1	1	—	7	3	1	1	—	5
16	Homburg	3	2	—	—	5	4	7	—	—	11	2	2	—	—	4
		100	31	4		135	72	36	1		109	78	32	50	11	171

a) Zahl der Lehrkräfte nach dem Stande vom 1. Juli 1929

	Schulaufsichtsbezirke	Oberlehrer						Lehrer						Gesamtzahl der Lehrkräfte in den einzelnen Schulbezirken
		Oberlehrer			Oberlehrerinnen		Zus.	Lehrer		Lehrerinnen			Zus.	
		kath.	evang.	jüd.	kath.	evang.		kath.	evang.	kath.	kath. Schulschw.	evang.		
1	Saarbrücken 1	23	—	—	16	—	39	37	—	51	—	—	88	160
2	Saarbrücken 2	—	34	—	—	3	37	—	34	—	—	25	59	119
3	Saarbrücken 3	35	—	—	40	1	76	47	3	54	—	2	106	213
4	Saarbrücken 4	—	31	—	—	16	47	—	46	1	—	32	79	153
5	Völklingen 1	20	—	—	26	—	46	30	—	34	—	—	64	137
6	Völklingen 2	27	3	—	16	—	46	43	—	50	—	1	94	172
7	Saarlouis	15	1	—	21	—	37	47	1	41	—	1	90	152
8	Dillingen	17	—	1	16	1	35	50	2	46	—	—	98	161
9	Merzig	18	—	—	17	—	35	49	—	36	—	—	85	144
10	Sulzbach	—	24	—	—	15	39	—	34	—	—	24	58	117
11	Neunkirchen	—	25	—	—	12	37	—	43	1	—	27	71	132
12	Ottweiler	25	—	—	26	—	51	41	1	36	—	1	79	161
13	St. Wendel	14	—	—	13	—	27	45	—	40	—	—	85	136
14	Illingen	18	—	1	19	—	38	46	—	42	—	—	88	152
15	St. Ingbert	16	6	—	1	1	24	39	8	38	21	2	108	152
16	Homburg	13	18	1	3	1	36	27	33	7	13	6	86	142
		241	142	3	214	50	650	501 ¹⁾	205 ²⁾	477 ³⁾	34	121 ⁴⁾	1338	2403

¹⁾ Darunter 142 Schulamtsbewerber.

²⁾ Darunter 45 Schulamtsbewerber.

³⁾ Darunter 50 Schulamtsbewerberinnen. ⁴⁾ Darunter 25 Schulamtsbewerberinnen.

b) Stand der Liste der Schulamtsbewerber und -bewerberinnen am 1. Juli 1928

	Gesamtzahl	Mit d. Verwaltung einer Schulstelle sind beauftragt	Mit einer Vertretung sind beauftragt	An anderen Schulen sind beschäftigt	Wanderlehrer	Für eine Beschäftigung i. Schuldienst hab. sich noch nicht z. Verfügung gest.	Stellenlos
Kath. Schulamtsbewerber . .	252	142	49	12	2	36	11
Evgl. Schulamtsbewerber . .	98	45	19	9	—	11	14
Kath. Schulamtsbewerberinnen .	257	50	45	37	5	96	24
Evgl. Schulamtsbewerberinnen .	74	25	11	7	1	22	8
Sa . .	681	262	124	65	8	165	57

3. Höheres Schulwesen

a) Knabenanstalten (14, wovon 7 staatlich)

Nr.	Ort	Name der Anstalt	Gründungs- jahr	Direktoren und Ober- studienräte	Studien- professoren und Studienräte	Assessoren	Referendare	Klassen	Schüler (darunter Mädchen)
1	Dillingen	Städt. Reformrealgymnasium	1906	1	11	1	—	12	360 (1)
2	Homburg	Staatl. Reformrealgymnasium i. E. mit Progymnasium (UIII bis UII)	1873	1	10	1	—	12 { 9 3	297 52
3	St. Ingbert	Staatl. Reformrealgymnasium i. E. (OI) m. griech. Ersatz- unt. UII bis OI (Alumat)	1870	2	6	6	1	13	385
4	Merzig	Staatl. Landesstudienanstalt	1922	1	5	2	1	8	204
5	Merzig	Städt. Reformrealprogymnas.	1906 (1888)	1	5	—	—	6	179
6	Neunkirchen	Städtisches Realgymnasium i. Umwandlung z. Reform- realgymnasium (OII) und Oberrealschule i. E. (OII) mit gemeins. Unterbau	1875	2	11	3	2	16 { 2 4 4 6	34 120 114 236
7	Ottweiler	Staatl. Landesstudienanstalt mit Aufbauschule	1922	1	4	3	—	6 6	149
8	Saarbrücken	Staatl. Ludwigsgymnasium u. Realgymnasium mit ge- meinsamem Unterbau	1604	3	22	—	—	19 { 6 7 6	143 149 250
9	Saarbrücken	Städt. Reformrealgymnasium und Oberrealschule i. E. (OII) mit gemeinsamem Unterbau	1910	1	16	3	2	18 { 6 6 6	141 155 284
10	Saarbrücken	Staatl. Oberrealschule	1856	2	19	3	2	18	568
11	Saarlouis	Städtisches Gymnasium	1888	2	12	5	—	14	461
12	Sulzbach	Städt. Reformrealgymnasium	1906	1	7	1	1	12	358 (4)
13	Völklingen	Städt. Realgymnasium i. E. z. Reformrealgymnasium (OII) und Realschule i. E. (UIII) mit gemeinsamen Unterbau	1905	1	9	4	—	14 { 4 3 1 6	77 87 36 215
14	St. Wendel	Staatl. Gymnasium	1874	1	19	7	—	20	664 (3)
zusammen :				19	156	39	9	188	5 718 (8)

Höheres Schulwesen

b) Mädchenanstalten (7, wovon 1 staatlich)

Nr.	Ort	Name der Anstalt	Direktoren u. Oberstudienräte		Studienprofess.	Studienräte	Assessoren		Referendare		Klassen	Schülerinnen
			männl.	weibl.	männl.	weibl.	männl.	weibl.	männl.	weibl.		
1	Homburg	Städtisches Lyzeum	1	—	—	1	—	—	—	—	6	167
2	Merzig	Städtisches Lyzeum	—	1	—	—	—	2	—	—	6	99
3	Neunkirchen	Städtisches Lyzeum i. E. zum Oberlyzeum (U I)	1	—	4	4	1	—	1	—	14	385
4	Saarbrücken	Auguste-Viktoria-schule Städt. Oberlyzeum i. E. (U I) Realgymnasiale Studienanst. u. Frauenschule	2	—	7	7	—	1	—	—	{ 12 6 2	{ 377 145 37
5	Saarbrücken	Städtisches Lyzeum									6	155
6	Saarlouis	Städtisches Lyzeum i. E. zum Oberlyzeum (O I)									8	271
7	St. Wendel	Staatl. Landesstudienanstalt, Aufbauschule (Alumnat)	1	—	6	2	1	1	—	—	9	198
Zusammen:			6	1	18	19	3	6	1	—	69	1834

c) Privatschulen

Nr.	Ort	Name der Anstalt	Zahl der Schülerinnen	
1	Saarbrücken	Ursulinenschule, Lyzeum und Frauenschule, Realgymnasiale Studienanstalt, Nadelarbeitsseminar, Hauswirtschaftsseminar und Gewerbeseminar	a) Lyzeum b) Studienanstalt c) Frauenschule d) Nadelarbeitsseminar e) Hauswirtschaftsseminar f) Gewerbeseminar	746 143 30 26 26 13
2	Völklingen	Privatlyzeum	Gesamtzahl:	
3	Dillingen	Höhere Mädchenschule		
4	Mettlach	Höhere Mädchenschule		
5	St. Ingbert	Lyzeum der Armen, Schulschwestern und Frauenschule.	a) Lyzeum b) Frauenschule	152 11

4. Die Entwicklung der gewerblichen Berufsschulen im Saargebiet vom 1. April 1920 – 1. Oktober 1928

(Die Werkschulen sind hierbei nicht berücksichtigt)

Wochenstundenzahl: 1920 = 6 Std.
1927 = 8 Std.

Schulort	Gründungs- jahr	Klassenzahl				Schülerzahl männlich				Schülerinnenzahl				Zahl der haupt- amtlichen Lehrer				Zahl der neben- amtlichen Lehrer			
		1. 4. 1920	1. 10. 1925	1. 11. 1927	1. 10. 1928	1. 4. 1920	1. 10. 1925	1. 11. 1927	1. 10. 1928	1. 4. 1920	1. 10. 1925	1. 11. 1927	1. 10. 1928	1. 4. 1920	1. 10. 1925	1. 11. 1927	1. 10. 1928	1. 4. 1920	1. 10. 1925	1. 11. 1927	1. 10. 1928
Saarbrücken .	1905	46	134	128	146	682	2500	2 578	2 845	—	575	531	547	1	30	39	39	48	15	12	26
Neunkirchen .	1887	13	35	48	48	400	750	1 041	1 048	—	294	123	140	1	12	14	15	17	20	16	15
Völklingen .	1904	10	22	39	40	270	420	850	765	—	84	146	192	—	7	10	10	10	6	7	12
Homburg .	1906	7	20	43	44	200	378	748	829	—	89	337	310	—	5	9	13	8	14	12	10
St. Ingbert .	1871	7	22	50	50	210	452	1 011	755	—	99	477	548	—	7	13	13	14	8	25	16
St. Wendel .	1905	3	20	24	25	72	372	398	410	—	105	47	100	—	6	9	8	5	3	—	5
Saarlouis .	1900	4	12	42	47	97	325	656	768	—	6	207	172	—	4	14	13	5	5	16	23
Sulzbach .	1912	3	13	31	34	110	200	408	624	—	61	98	82	—	3	6	7	7	6	12	5
Dudweiler .	1867	3	13	15	17	128	214	357	263	—	34	38	37	—	3	7	7	6	6	5	1
Friedrichsthal .	1913	6	11	13	14	145	268	267	294	—	—	—	—	—	1	2	2	7	9	6	8
Ottweiler .	1872	3	8	10	10	70	173	172	142	—	27	18	14	—	1	3	2	4	9	4	1
Merzig .	1890	3	6	9	9	75	162	212	225	—	—	—	—	—	—	2	2	5	6	6	7
Wiebelskirchen	1907	2	2*	—	—	51	64	—	—	—	—	—	—	—	—	—	—	3	3	—	—
Lebach .	1924	—	6	8	8	—	108	86	118	—	21	33	35	—	1	2	1	—	6	5	5
Dillingen .	1924	8	8	26	24	—	195	383	460	—	—	172	49	—	1	7	6	—	3	10	10
Quierschied .	1921	—	1*	—	—	—	21	—	—	—	—	—	—	—	—	—	—	—	3	—	—
Elversberg .	1903	2	3	3	3	47	49	48	52	—	—	—	—	—	—	—	—	4	4	3	4
Altenkessel .	1913	3*	—	—	—	54	—	—	—	—	—	—	—	—	—	—	—	3	—	—	—
Ormesheim .	1924	—	2	2	3	—	42	50	75	—	—	—	—	—	—	—	—	—	2	3	3
Blieskastel .	1904	1	2	2	2	31	62	42	45	—	—	—	—	—	—	—	—	2	2	4	4
Schiffweiler .	1912	2	8	8	8	60	88	96	96	—	55	51	51	—	3	3	3	4	—	—	—
Ensheim .	1905	1	1	1	1	30	30	32	29	—	—	—	—	—	—	—	—	1	1	2	3
Summe		119	349	502	533	2 732	6 873	9 435	9 843	—	1 450	2 278	2 277	2	84	140	141	153	131	138	158

* Mit größeren Nachbarschulen vereinigt.

5. Die Entwicklung der kaufmännischen Berufsschulen im Saargebiet vom 1. April 1920—1. Oktober 1928

Wochenstundenzahl: 1920 = 6 Std. 1927 = 10 Std.

Schulort	Gründungs- jahr	Klassenzahl				Schülerzahl männlich				Schülerinnenzahl				Zahl der haupt- amtlichen Lehrer				Zahl der neben- amtlichen Lehrer			
		1. 4. 1920	1. 10. 1925	1. 11. 1927	1. 10. 1928	1. 4. 1920	1. 10. 1925	1. 11. 1927	1. 10. 1928	1. 4. 1920	1. 10. 1925	1. 11. 1927	1. 10. 1928	1. 4. 1920	1. 10. 1925	1. 11. 1927	1. 10. 1928	1. 4. 1920	1. 10. 1925	1. 11. 1927	1. 10. 1928
Saarbrücken .	1900	30	75	72	72	292	1001	919	880	452	839	725	873	6	33	32	28	—	4	—	—
Neunkirchen .	1914	6	15	18	19	87	184	173	190	63	152	169	186	—	4	6	5	8	4	4	1
Völklingen .	1904	3	9	8	10	80	96	83	91	—	110	109	162	—	2	3	3	5	3	3	2
Merzig .	1918	3	4	5	5	34	51	54	59	38	52	68	64	—	—	1	1	4	6	5	4
Homburg .	1906	1	6	6	6	26	71	82	73	—	51	58	45	—	2	2	2	2	3	3	2
St. Ingbert .	1918	1	6	—	7	24	66	79	176	—	78	99	100	—	2	2	2	2	2	5	2
St. Wendel .	1924	—	5	7	8	—	49	70	76	—	56	78	72	—	2	3	3	—	1	1	3
Dillingen .	1924	—	4	4	7	—	40	51	58	—	75	74	96	—	1	2	3	—	4	1	1
Ottweiler .	1924	—	3	3	3	—	36	41	34	—	15	14	13	—	1	1	1	—	1	1	1
Sulzbach .	1920	1	3	6	6	16	63	51	51	—	—	93	92	—	—	1	2	1	4	2	2
Quierschied .	1921	—	1	—	—	—	6	—	—	—	13	—	—	—	—	—	—	—	4	—	—
Lebach .	1924	—	1	1	1	—	11	20	10	—	12	—	10	—	—	1	1	—	3	—	—
Dudweiler .	1927	—	—	3	4	—	—	68	19	—	—	—	51	—	—	1	1	—	—	1	2
Friedrichthal	1927	—	—	4	4	—	—	72	22	—	—	—	42	—	—	1	1	—	—	2	1
Saarlouis .	1927	—	—	9	12	—	—	130	121	—	—	103	172	—	—	3	5	—	—	1	4
Summe		45	132	146	164	559	1674	1893	1860	533	1453	1590	1978	6	47	59	58	22	39	29	25

6. Frequenz der landwirtschaftlichen Schulen

Landwirtschaftliche Schule in	Zahl der Schüler			Davon entfallen auf den Kreis:									Schüler- durch- schnitts- alter
	ins- gesamt	Ober- klasse	Unter- klasse	Saar- brücken (Stadt)	Saar- brücken (Land)	Saarlouis	Merzig	Ottweiler	St. Wendel	Hom- burg	St. Ingbert	Nicht saarlän- der	
1926—1927													Jahre
St. Wendel . . .	46	19	27	1	5	—	—	21	11	—	—	8	18½
Saarlouis . . .	51	22	29	—	8	26	13	1	—	—	—	3	19½
Blieskastel . . .	44	17	27	2	2	—	—	—	—	26	13	1	18
Summe	141	58	83	3	15	26	13	22	11	26	13	12	19
1927—1928													
St. Wendel . . .	52	18	34	—	2	—	—	26	14	—	—	10	19½
Saarlouis . . .	58	22	36	—	9	35	12	2	—	—	—	—	19
Blieskastel . . .	30	15	15	—	1	—	—	1	—	21	5	2	18
Summe	140	55	85	—	12	35	12	29	14	21	5	12	19

XIV. Rechtspflege

1. Verteilung der ordentlichen Gerichte nach dem Stande vom 1. Januar 1928

Zahl der Gerichtseingesessenen nach dem Ergebnis der Volkszählung vom 19. 7. 1927	Zahl der		Oberster Gerichtshof	Durchschnittliche Einwohnerzahl eines Amtsgerichts	Zahl der Richter am 1. 1. 1928*	Es kommt durchschnittlich ein Richter auf Einwohner	Zahl der Rechtsanwälte am 1. 1. 1928	Es kommt durchschnittlich ein Rechtsanwalt auf Einwohner
	Amtsgerichte	Landgerichte						
	am 1. 1. 1928							
770 030	13	1	1	59 233	86	8 954	72	10 695

* Ohne die Richter beim Obersten Gerichtshof; diese zählten am 1. 1. 1928: 11.

2. Beschäftigung der ordentlichen Gerichte im Jahre 1927

a) Zivilsachen in erster Instanz

Zahl der im Jahre 1927 in erster Instanz anhängig gewordenen								
Mahnsachen (bei den Amtsgerichten)	ordentlichen Prozesse		Urkunden- und Wechselprozesse		ordent- lichen Urkunden und Wechsel- prozesse (Summe)	Arreste und einst- weiligen Verfügungen		Prozesse in Ehe- und Entmündi- gungssachen* (bei dem Landgericht)
	bei					bei		
	den Amts- gerichten	dem Land- gericht	den Amts- gerichten	dem Land- gericht		den Amts- gerichten	dem Land- gericht	
49 869	19 665	2 898	3 506	937	27 306	969	558	509

* Sowie Prozesse wegen Feststellung des Rechtsverhältnisses zwischen Eltern und Kindern.

b) Strafsachen in erster Instanz

(abhängig gewordene Anklagesachen)

Zahl der im Jahre 1927 in erster Instanz anhängig gewordenen							
Anträge auf Erlaß eines amtsrichter- lichen Strafbefehls (bei den Schöffen-[Amts-]Gerichten)	Privat- klage- sachen	Anklagesachen wegen					
		Über- tretungen	Vergehen		Verbrechen		
			bei den Schöffen- (Amts-) gerichten	bei den Straf- kammern	bei den Straf- kammern	bei dem Schwur- gericht	bei den Straf- kammern und dem Schwur- gericht zusam.
16 410	1 559	2 029	3 702	337	534	33	567

c) Strafsachen erster Instanz (Urteile)

Urteile			
der Amtsrichter	der Schöffengerichte	der Strafkammern	des Schwurgerichts
502	5 931	1 048	48

d) Zivil- und Strafsachen in den Rechtsmittelinstanzen

Zivilsachen			Strafsachen			
Berufungsinstanz			Berufungsinstanz		Revisionsinstanz	
Im Jahre 1927 anhängig gewordene Berufungen bei dem			Urteile		Urteile d. Obersten Gerichtshofes auf Revisionen gegen Urteile	
Landgericht in	Obersten Gerichtshof in		der Strafkammern	des Obersten Gerichtshofes	der Berufungsinstanz	des Schwurgerichts
ordentlichen ¹⁾ Urkunden- und Wechselprozessen	Ehe- u. Entmündigungsproz. ²⁾					
671	562	68	554	151	42	4

¹⁾ Die Berufungen in den Verfahren, betr. Arreste und einstweilige Verfügungen, sind den Berufungen in ordentlichen Prozessen hinzugezählt.

²⁾ Sowie Prozesse wegen Feststellung des Rechtsverhältnisses zwischen Eltern und Kindern.

3. Übersicht über die Geschäfte der Pacht- und Mieteinigungsämter bei den Amtsgerichten

a) Pachteinigungssachen

b) Mieteinigungssachen

	waren anhängig			davon sind beendet						bleib. unbeeidigt			waren anhängig			davon sind beendet						bleib. unbeeidigt		
	über- jährige	dies- jährige	zu- sam- men	durch Vor- be- scheid	in der ersten Instanz			in der Beru- fungs- instanz	zu- sam- men	über- jährige	dies- jährige	zu- sam- men	über- jährige	dies- jährige	zu- sam- men	durch Vor- be- scheid	in der ersten Instanz			in der Beru- fungs- instanz	zu- sam- men	über- jährige	dies- jährige	zu- sam- men
					durch Ver- gleich	durch Be- schluß	auf andere Weise										durch Ver- gleich	durch Be- schluß	auf andere Weise					
	1	2	3	4	5	6	7	8	9	10	11	12	13	14	15	16	17	18	19	20	21	22	23	24
1924																								
Lebach . .	—	—	—	—	—	—	—	—	—	—	—	—	—	33	33	—	16	3	9	1	29	—	4	4
Merzig . .	—	—	—	—	—	—	—	—	—	—	—	—	—	123	123	12	15	26	28	2	83	—	40	40
Neunkirchen	—	—	—	—	—	—	—	—	—	—	—	—	—	354	354	—	137	44	64	11	256	—	98	98
Ottweiler .	—	—	—	—	—	—	—	—	—	—	—	—	—	127	127	—	39	42	28	4	113	—	14	14
Saarbrücken	—	16	16	—	—	—	7	—	7	—	9	9	—	1631	1631	—	115	167	652	25	959	—	672	672
Saarlouis .	—	28	28	—	4	10	11	—	25	—	3	3	—	293	293	—	69	100	54	26	249	—	44	44
Sulzbach .	—	—	—	—	—	—	—	—	—	—	—	—	—	176	176	—	25	56	24	10	115	—	61	61
Tholey . .	—	—	—	—	—	—	—	—	—	—	—	—	—	15	15	—	5	5	1	1	12	—	3	3
Völklingen .	—	—	—	—	—	—	—	—	—	—	—	—	—	243	243	12	75	55	7	6	155	—	88	88
St. Wendel	—	13	13	—	2	—	2	—	4	—	9	9	—	70	70	—	5	28	6	2	41	—	29	29
Blieskastel .	—	80	80	—	31	7	5	1	44	—	36	36	—	37	37	—	8	4	6	3	21	—	16	16
Homburg .	—	—	—	—	—	—	—	—	—	—	—	—	—	56	56	—	22	5	13	—	40	—	16	16
St. Ingbert .	—	—	—	—	—	—	—	—	—	—	—	—	—	80	80	—	14	22	36	3	75	—	5	5
	—	137	137	—	37	17	25	1	80	—	57	57	—	3238	3238	24	545	557	928	94	2148	—	1090	1090
1925																								
Lebach . .	—	—	—	—	—	—	—	—	—	—	—	—	4	53	57	—	18	12	20	—	50	1	6	7
Merzig . .	—	—	—	—	—	—	—	—	—	—	—	—	40	186	226	5	36	75	66	11	193	2	31	33
Neunkirchen	—	—	—	—	—	—	—	—	—	—	—	—	98	523	621	—	245	60	192	15	512	—	109	109
Ottweiler .	—	—	—	—	—	—	—	—	—	—	—	—	14	180	194	—	66	102	4	12	184	—	10	10
Saarbrücken	9	6	15	—	2	6	6	1	15	—	—	—	672	2138	2810	—	451	456	1063	100	2070	32	708	740
Saarlouis .	3	39	42	3	11	19	5	4	42	—	—	—	44	358	402	19	92	105	78	28	322	25	55	80
Sulzbach .	—	—	—	—	—	—	—	—	—	—	—	—	61	240	301	—	42	136	14	28	220	—	81	81
Tholey . .	—	—	—	—	—	—	—	—	—	—	—	—	3	25	28	—	5	15	4	1	25	—	3	3
Völklingen .	—	—	—	—	—	—	—	—	—	—	—	—	83	390	478	40	138	49	155	17	399	4	75	79
St. Wendel	9	6	15	—	1	8	6	—	15	—	—	—	29	108	137	1	23	43	41	3	111	4	22	26
Blieskastel .	36	8	44	—	10	3	27	3	43	—	1	1	16	36	52	—	15	8	21	7	51	—	1	1
Homburg .	—	—	—	—	—	—	—	—	—	—	—	—	16	66	82	—	36	7	25	2	70	1	11	12
St. Ingbert .	—	—	—	—	—	—	—	—	—	—	—	—	5	82	87	—	20	24	36	3	83	—	4	4
	57	59	116	3	24	36	44	8	115	—	1	1	1090	4385	5475	65	1187	1092	1719	227	4290	69	1116	1185

b) Mieteinigungssachen271

4. Geschäftsübersicht der Berufungsgerichte für Pacht- und Mietstreitigkeiten 1921–1927

a) Pachtstreitigkeiten

	1921	1922	1923	1924	1925	1926	1927
Berufungssachen:							
Erledigt:							
durch Urteil	—	1	6	3	—	—	3
durch Vergleich	—	2	9	7	4	—	—
durch Zurücknahme	—	1	4	1	3	—	1
Gesamtzahl:	—	4	19	11	7	—	4

b) Mietstreitigkeiten 1921–1927

	1921	1922	1923	1924	1925	1926	1927
I. Revisionssachen:							
Erledigt:							
durch Urteil	35	140	189	115	85	59	35
durch Beschluß ohne mündliche Verhandlung	19	35	67	40	21	21	4
durch Beschluß gemäß § 554a, 564a, 565 Z. P. O.	6	22	55	25	15	17	8
durch Vergleich	21	115	198	125	91	68	13
durch Zurücknahme	14	98	126	76	76	100	51
durch Zurückweisung an die Vorinstanz	—	—	—	—	—	15	16
in Bearbeitung	—	—	—	—	13	—	1
Gesamtzahl:	95	410	635	387	301	280	118
II. Beschwerdesachen:							
Erledigt:							
durch Beschluß (Endentscheidung)	19	95	107	121	131	66	37
durch Beschluß gemäß § 554a, 564a, 565 Z. P. O.	3	15	21	18	14	13	16
durch Zurücknahme	—	11	4	8	3	8	8
durch Aufhebung der Verfügung und auf andere Art und Weise	—	—	—	—	—	16	15
in Bearbeitung	—	—	—	—	1	4	—
Gesamtzahl:	22	121	132	147	149	107	76
III. Bescheide besond. Art	—	—	—	—	—	75	57

5. Übersicht der Tätigkeit des Landesschiedsgerichtes für das Saargebiet 1924–1927

	1924	1925	1926	1927
Zahl der Sitzungen	14	6	5	4
Zahl der eingegangenen Sachen	103	50	28	19
Davon betrafen:				
Besoldungsordnungen von Gemeinden, Bürgermeistereien und Kreis-, Bezirks-, Kommunalverwaltungen	35	5	4	4
Klagen von Beamten	68	45	24	15
Es wurden erledigt:				
durch Entscheidung	64	33	18	8
durch Beschluß	7	1	2	1
durch Zurücknahme der Beanstandung der Besoldungsordnung oder Zurückziehung der Klage	11	6	1	1
durch Abgabe an eine andere Behörde	5	1	7	—
noch in Bearbeitung	16	9	—	9

6. Übersicht der beim Oberverwaltungsgericht des Saargebietes vorgekommenen Geschäfte 1921—1927

	1921	1922	1923	1924	1925	1926	1927
Zahl der Sitzungen	—	10	11	7	13	15	16
Zahl der Termine zur mündlichen Verhandlung	—	37	20	17	35	20	20
Zahl der eingegangenen Streitsachen in erster Instanz	—	48	38	49	40	61	70
in der Beschwerdeinstanz	—	7	10	10	10	9	9
in der Berufungsinstanz	—	16	16	26	5	45	43
in der Revisionsinstanz	—	14	8	5	9	1	9
unerledigte Sachen aus d. Vorjahre	—	11	4	8	16	6	9
Davon sind erledigt	—	—	—	—	—	—	27
durch Urteil	—	42	41	34	51	42	61
durch Anerkenntnis, Vergleich oder Zurücknahme	—	28	16	11	29	13	16
im Beschlußverfahren	—	4	4	5	5	10	9
Verbleiben unerledigt	—	10	12	18	17	19	36
	—	6	3	18	7	17	36

7. Übersicht der beim Verwaltungsausschuß des Saargebietes vorgekommenen Geschäfte 1921—1927

	1921	1922	1923	1924	1925	1926	1927
Zahl der Sitzungen	30	22	21	24	29	23	20
Zahl der Termine mit mündlicher Verhandlung	244	207	151	304	510	387	311
Zahl der eingegangenen Streitsachen in 1. Instanz zu erledigen gewesen	320	229	146	305	512	392	330
in 2. Instanz zu erledigen gewesen	177	197	104	228	393	251	199
Es wurden erledigt	143	32	42	77	119	141	131
durch Endurteil	138	86	78	121	188	152	131
durch Vorbescheid (§ 64 L. V. G.)	11	5	3	8	15	27	18
durch Bescheid (§ 67 L. V. G.) . .	—	—	—	—	—	1	3
auf andere Weise (Anerkenntnis, Vergleich, Zurücknahme usw.) .	103	132	59	166	296	202	173
unerledigt geblieben	68	6	6	10	13	10	5
Zahl der eingegangenen Beschluß- sachen	345	469	446	431	349	401	515
in 1. Instanz zu erledigen gewesen	313	458	436	396	332	387	505
in 2. Instanz zu erledigen gewesen	32	11	10	25	17	14	10
Es wurden erledigt:	309	446	403	411	326	376	482
durch Beschluß	19	20	22	5	7	11	2
durch Vorbescheid (§ 117 L. V. G.)	6	3	1	2	5	14	10
auf andere Weise (Zurücknahme, Abgabe an andere Behörde). .	11	—	20	13	11	—	21
unerledigt geblieben							

XV. Wahlen

1. Gemeinderatswahlen 1926 *)

Lfd. Nr.	Kreis	Anzahl der Wahl- berech- tigten	Das Wahl- recht haben aus- geübt	Wahl- be- teilig- ung in %	Anzahl der gül- tigen Stim- men	An- zahl der un- gül- tigen Stim- men	Es haben erhalten :																		Ges- amt- zahl der Sitze
							Zentrums- partei		Sozial- demo- kratische Partei		Deutsch- Saarlän- dische Volks- partei		Komm- unistische Partei		Deutsche Wirt- schafts- partei		Deutsch- national- e Volks- partei		Deutsch- demo- kratische Partei		unpoli- tische Arbeiter und Bürger- vereini- gung		Verschiedene andere Parteien und Wahlvor- schläge ohne nähere Kenn- zeichnung		
							Stim- men	Sitze	Stim- men	Sitze	Stim- men	Sitze	Stim- men	Sitze	Stim- men	Sitze	Stim- men	Sitze	Stim- men	Sitze	Stim- men	Sitze	Stim- men	Sitze	
1	Saarbrücken-Land	69132	36921	53,4	36445	476	10400	17	7937	13	5256	9	4823	8	3742	6	3005	5	1282	2	—	—	—	—	60
2	Saarbrücken-Land	103687	74312	71,7	71981	2331	21923	261	13936	145	4807	28	11373	99	755	4	576	2	18	—	2312	12	16281	385	936
3	Ottweiler	75991	52646	69,3	50758	1888	15046	216	8570	69	2138	10	6726	41	2177	19	—	—	1864	6	—	—	14237	322	683
4	Saarlouis	71905	49006	68,1	47476	1530	17679	367	3016	40	1590	23	4721	60	906	11	—	—	108	1	—	—	19456	570	1072
5	Merzig	18734	12557	67	11965	592	3397	96	1133	8	54	1	—	—	131	3	—	—	—	—	—	—	7250	264	372
6	St. Wendel	16915	10845	64,1	10419	426	3129	70	623	7	69	2	260	4	428	16	—	—	—	—	—	—	5910	233	332
7	St. Ingbert	28499	20787	72,9	19980	807	592	10	2526	26	79	1	745	3	—	—	—	—	—	—	—	—	16038	348	388
8	Homburg	23702	18042	76,1	17572	470	5060	69	2307	31	863	6	—	—	62	3	—	—	—	—	—	—	9280	243	352
	Summe	408565	275116	67,3	266596	8520	77226	1106	40048	339	14856	80	28648	215	8201	62	3581	7	3272	9	2312	12	88452	2365	4195

*) Die Wahlergebnisse für die einzelnen Bürgermeistereien und Stimmbezirke sind im Bericht Nr. 5 S. 222—233 abgedruckt.

2. Kreistagswahlen 1926 *)

Lfd. Nr.	Kreis	Anzahl der Wahl- berech- tigten	Das Wahl- recht haben aus- geübt	Wahl- be- teilig- ung in %	Anzahl der gültigen un- gültigen Stimmen		Es haben erhalten :																		Gesam- zahl der Sitze		
							Zen- trums- partei		Sozial- demo- kratische Partei		Deutsch- Saarlän- dische Volks- partei		Komm- unistische Partei		Deutsche Wirt- schafts- partei		Deutsch- nationale Volks- partei		Deutsch- demo- kratische Partei		Christ- liche soziale Partei		Christ- liche Volks- partei			Verschied. Parteien u. Wahlvor- schläge ohne wei- tere Kenn- zeichnung	
							Stim- men	Sitze	Stim- men	Sitze	Stim- men	Sitze	Stim- men	Sitze	Stim- men	Sitze	Stim- men	Sitze	Stim- men	Sitze	Stim- men	Sitze	Stim- men	Sitze		Stim- men	Sitze
1	Saarbrücken-Land	103673	73924	71,1	71258	2666	26259	15	16483	9	9661	5	13779	8	2330	1	1721	1	1025	—	—	—	—	—	—	—	39
2	Ottweiler . . .	75991	52490	69	50670	1820	22304	16	10400	7	3181	2	8226	5	3051	2	1394	1	2114	1	—	—	—	—	—	—	34
3	Saarlouis	71804	48644	67	47205	1439	21997	16	6736	5	6409	4	7642	5	2600	2	—	—	—	—	1821	1	—	—	—	—	33
4	Merzig	18761	12494	66,8	11768	726	4977	10	2501	5	—	—	—	—	607	1	—	—	—	—	—	—	—	—	3683	3	22
5	St. Wendel	17090	8381	49	8189	192	3853	11	801	2	434	1	—	—	—	—	—	—	—	—	—	703	2	2398	6	22	
6	Homburg	23724	17752	74,8	17052	700	5895	9	4164	6	2839	4	—	—	549	—	973	1	—	—	—	—	—	—	2632	4	24
7	St. Ingbert	28589	20296	71	19200	1096	—	—	3882	5	2494	3	1733	2	1072	1	—	—	—	—	—	10019	14	—	—	25	
	Summe	339632	233981	69,6	225342	8639	85285	77	44967	39	25018	19	31380	20	10209	7	4088	3	3139	1	1821	1	10722	16	8713	13	199

*) Die Wahlergebnisse für die einzelnen Bürgermeistereien und Stimmbezirke sind im Bericht Nr. 5 S. 209—220 abgedruckt.

3. Landesratswahlen a) 1922

Lfd. Nr.	Kreis	Anzahl der Wahlberechtigten	Das Wahlrecht haben ausgeübt	Wahlbeteiligung in %	Anzahl der gültigen Stimmen	Anzahl der ungültigen Stimmen	Es entfallen auf																Gesamtzahl der Sitze		
							Zentrums-		Sozialdemokrat.		Liberales Volkspartei		Vereinigung von Hausbesitz und Landwirtschaft		Kommunistische Partei		Deutschdemokratische Partei		Mieterschutz-Vereinigung		unabh. sozialdemokr.			Kriegsopfer	
							Stimmen	Sitze	Stimmen	Sitze	Stimmen	Sitze	Stimmen	Sitze	Stimmen	Sitze	Stimmen	Sitze	Stimmen	Sitze	Stimmen	Sitze		Stimmen	Sitze
1	Saarbrücken-Stadt	60792	37876	62,29	37779	97	10087		7258		9492		3525		2057		3114		1369		503		374		
2	Saarbrücken-Land	90674	50828	56,05	50643	185	20686		9072		7241		4166		5377		1332		1436		819		514		
3	Ottweiler . . .	63994	31761	49,63	31650	111	15918		4876		3066		2323		2596		1721		869		196		85		
4	Saarlouis . . .	63991	30384	47,48	30237	147	20086		2847		1023		2567		2713		233		198		131		439		
5	Merzig . . .	15970	8647	54,15	8610	37	5795		1078		485		645		408		76		69		9		45		
6	St. Wendel . . .	15138	9528	62,94	9484	44	6315		1024		395		904		295		43		9		369		130		
7	St. Ingbert . . .	25466	14656	57,55	14618	38	9146		1380		1343		678		757		326		5		623		360		
8	Homburg . . .	20116	10320	51,30	10283	37	4219		1672		1784		1255		329		694		182		65		83		
	Sa.	356141	194000	54,47	193304	696	92252	16	29207	5	24829	4	16063	2	14532	2	7539	1	4137	—	2715	—	2030	—	30

b) 1924

Lfd. Nr.	Kreis	Anzahl der Wahlberechtigten	Das Wahlrecht haben ausgeübt	Wahlbeteiligung in %	Anzahl der gültigen Stimmen	Anzahl der ungültigen Stimmen	Es entfallen auf												Gesamtzahl der Stimmen	Gesamtzahl der Sitze		
							Zentrums-		Sozialdemokratische Partei		Kommunistische Partei		Deutschsaarländ. Volks-		Vereinigung von Hausbesitz und Landwirtschaft		Saarländische Arbeitsgemeinschaft				Deutschnationale Partei	
							Stimmen	Sitze	Stimmen	Sitze	Stimmen	Sitze	Stimmen	Sitze	Stimmen	Sitze	Stimmen	Sitze			Stimmen	Sitze
1	Saarbrücken-Stadt	62758	40974	65,29	40885	89	328306 ^{*)}		235892 ^{*)}		177654 ^{*)}		307736 ^{*)}		86620 ^{*)}		26767 ^{*)}		56570 ^{*)}		1 219 545 ^{*)}	
2	Saarbrücken-Land	95549	67344	70,48	67144	200	749789		414875		354411		348965		55310		66777		13162		2 003 289	
3	Ottweiler . . .	70721	49676	70,24	49524	152	607226		320126		232197		175628		84772		39347		5910		1 465 206	
4	Saarlouis . . .	66775	43449	65,07	43281	168	696746		169247		252494		101766		25014		43396		2942		1 291 605	
5	Merzig . . .	17688	11990	67,79	11936	54	208708		40763		66207		23728		10576		5368		1379		356 729	
6	St. Wendel . . .	15934	10273	64,47	10216	57	189162		45597		24951		12853		16580		11724		2174		303 041	
7	St. Ingbert . . .	26907	18194	67,62	18146	48	310761		77839		67454		54232		16939		9584		4612		541 421	
8	Homburg . . .	22127	13759	62,18	13726	33	155813		94610		31843		102350		15911		4166		4882		409 575	
	Sa.	378459	255659	67,55	254858	801	3246511	14	1398949	6	1207211	5	1127258	4	311722	1	207129	—	91631	—	7 590 411	30

^{*)} Diese hohen Ziffern sind darauf zurückzuführen, daß bei der Landesratswahl von 1924 das System der freien Listen galt, wobei jede Liste 30 Wahlvorschläge enthielt.

^{*)} Diese hohen Ziffern sind darauf zurückzuführen, daß bei der Landesratswahl von 1924 das System der freien Listen galt, wobei jede Liste 30 Wahlvorschläge enthielt.

c) 1928

Lfde. Nr.	Kreis	Anzahl der Wahl- berech- tigten	Das Wahl- recht haben ausgeübt	Wahl- be- teil- gung in %	Anzahl der		Es entfallen auf Wahlvorschlag							
					gültigen Stimm- zettel	ungült. Stimm- zettel	I	II	III	IV	V	VI	VII	VIII
							Zen- trums- partei Stimmen	Sozial- demokr. Partei Stimmen	Komm- unistische Partei Deutsch- lands Stimmen	Deutsch- Saarländ. Volks- partei Stimmen	Deutsche Wirt- schafts- partei Stimmen	Deutsch- demokr. Partei des Saar- gebietes Stimmen	Deutsch- nationale Volks- partei Stimmen	Christl. soziale Partei des Saar- gebietes Stimmen
1	Saarbrücken-Stadt	70 107	43 227		42 762	465	12 936	9 182	5 366	6 976	2 974	806	4 315	207
2	Saarbrücken-Land	112 070	78 669		77 492	1 177	29 265	13 980	16 001	9 814	1 609	679	2 064	4 080
3	Ottweiler . . .	78 735	55 243		54 400	843	25 368	7 763	10 617	3 351	2 442	1 810	1 696	1 353
4	Saarlouis . . .	75 570	48 326		47 398	928	28 484	4 090	8 565	2 160	985	192	392	2 530
5	Merzig	19 430	12 641		12 374	267	7 992	1 570	1 245	641	339	90	185	312
6	St. Wendel . . .	17 396	11 535		11 337	198	7 528	1 269	1 254	456	191	53	425	161
7	St. Ingbert . . .	29 864	19 493		19 129	364	11 681	2 532	2 363	1 031	438	136	541	407
8	Homburg	24 729	13 757		13 532	225	5 908	3 171	1 130	1 801	176	157	918	271
Summe		427 901	282 891	66.1	278 424	4 467	129 162	43 557	46 541	26 230	9 154	3 923	10 536	9 321
Verteilung der Sitze im Landesrat							14	5	5	3	1	—	1	1

Landesratswahlen 1928

1. Saarbrücken-Stadt

Stimmbezirk Nr.	Anzahl der Wahl- berech- tigten	Das Wahl- recht haben ausgeübt	Gültige Stimmen	Ungült.	Es erhielten Stimmen								Wahlbe- teiligung in %
					I Zen- trums- partei	II Sozial- demokr. Partei	III Kommun- istische Partei Deutsch- lands	IV Deutsch- Saarländ. Volks- partei	V Deutsche Wirt- schafts- partei	VI Deutsch- demokr. Partei des Saar- gebietes	VII Deutsch- nationale Volks- partei	VIII Christl. soziale Partei des Saar- gebietes	
Saarbrücken													
1	1 013	706	701	5	23	399	123	87	28	10	30	1	69,3
2	986	696	689	7	130	271	67	129	14	16	61	1	69,8
3	1 697	1 071	1 064	7	162	420	76	228	82	17	78	1	62,5
4	1 339	895	892	3	130	52	7	416	98	37	150	2	66,6
5	1 232	732	727	5	92	87	22	269	83	18	152	4	58,8
6	1 114	665	656	9	124	140	57	177	46	17	93	2	58,9
7	1 485	813	808	5	141	195	202	107	60	14	86	3	54,4
8	1 464	865	853	12	177	235	125	137	72	9	96	2	58
9	1 108	684	676	8	185	145	81	113	46	17	86	3	61,1
10	1 197	649	641	8	103	164	180	80	37	16	59	2	53,8
11	1 061	563	556	7	102	124	74	146	18	13	79	—	52,5
12	1 422	875	863	12	212	173	73	170	92	20	120	3	60,6
13	1 204	719	713	6	203	116	38	158	70	22	105	1	59,2
14	1 328	742	739	3	239	133	71	139	58	16	76	7	55,6
15	1 141	742	732	10	176	105	53	221	50	27	98	2	64,2
16	1 037	607	603	4	124	118	63	156	58	10	67	7	58,2
Sa. Saarbrücken	19 828	12 024	11 913	111	2 323	2 877	1 312	2 733	912	279	1 436	41	60,2

Saarbrücken-Stadt

Stimmbezirk Nr.	Anzahl der Wahl- berechtig- tigten	Das Wahl- recht haben ausgeübt	Gültige Stimmen	Ungült.	Es erhielten Stimmen								Wahlbe- teiligung in %
					I Zen- trums- partei	II Sozial- demokr. Partei	III Kommun- istische Partei Deutsch- lands	IV Deutsch- Saarländ. Volks- partei	V Deutsche Wirt- schafts- partei	VI Deutsch- demokr. Partei des Saar- gebietes	VII Deutsch- nationale Volks- partei	VIII Christl. soziale Partei des Saar- gebietes	
St. Johann													
17	597	323	321	2	87	34	17	85	27	4	66	1	53,6
18	734	414	408	6	88	86	27	102	34	20	51	—	55,7
19	858	519	514	5	96	138	27	127	24	18	80	4	60
20	978	631	629	2	199	113	33	124	39	21	98	2	64,3
21	1 081	634	625	9	130	203	43	96	54	5	90	4	57,5
22	1 035	550	542	8	142	115	93	72	48	7	63	2	52,3
23	959	629	627	2	203	121	32	111	40	14	103	3	65,4
24	1 086	675	668	7	227	154	53	96	33	11	89	5	61,2
25	838	574	572	2	190	127	13	86	37	20	98	1	68,2
26	1 627	1 062	1 057	5	418	132	26	208	80	36	156	1	64,9
27	1 097	681	678	3	215	112	45	116	67	16	103	4	61,7
28	1 028	588	579	9	177	136	53	99	34	15	61	4	56,3
29	1 126	665	659	6	202	157	52	89	58	16	79	6	58,4
30	1 583	914	904	10	275	159	55	205	43	26	140	1	57
31	1 108	666	661	5	152	90	22	211	55	23	107	1	59,9
32	1 209	647	641	6	148	188	45	79	49	11	118	3	52,8
33	1 058	677	666	11	225	125	45	94	55	25	95	2	62,9
34	1 180	716	709	7	193	169	31	134	61	19	99	3	60
35	1 295	822	819	3	307	144	270	39	16	3	37	3	63,2
Sa. St. Johann	20 477	12 387	12 279	108	3 674	2 503	982	2 173	854	310	1 733	50	59,8

Saarbrücken-Stadt

Stimmbezirk Nr.	Anzahl der Wahl- berech- tigten	Das Wahl- recht haben ausgeübt	Gültige Stimmen	Ungült.	Es erhielten Stimmen								Wahlbe- teiligung in %
					I Zen- trums- partei	II Sozial- demokr. Partei	III Kommunistische Partei Deutsch- lands	IV Deutsch- Saarländ. Volks- partei	V Deutsche Wirt- schafts- partei	VI Deutsch- demokr. Partei des Saar- gebietes	VII Deutsch- nationale Volks- partei	VIII Christl. soziale Partei des Saar- gebietes	
Malstatt-Burbach													
36	826	455	447	8	140	93	33	91	29	4	57	—	54,1
37	1 354	969	952	17	402	218	200	75	9	7	36	5	70,2
38	1 029	606	596	10	206	138	60	104	35	10	42	1	57,9
39	979	578	570	8	197	151	88	94	3	7	29	1	58,4
40	1 180	692	683	9	246	124	57	136	32	15	65	8	58
41	1 855	1 103	1 095	8	279	298	148	115	65	10	75	5	59
42	1 395	836	829	7	343	174	113	95	38	7	45	14	59,4
43	979	621	610	11	340	61	46	67	40	12	36	8	62,2
44	739	516	512	4	243	95	56	44	28	8	31	7	69,2
45	1 304	717	709	8	244	163	103	98	38	4	55	4	54,2
46	1 188	679	671	8	205	178	129	74	24	16	40	5	56,5
47	1 315	771	760	11	272	151	120	106	41	11	55	4	57,7
48	1 167	719	705	14	335	129	89	59	45	7	33	8	60,4
49	1 070	641	627	14	257	146	92	46	33	17	35	1	58,6
50	1 228	781	766	15	294	149	157	76	42	7	33	8	62,3
51	1 180	761	750	11	231	122	157	83	79	14	61	3	63,5
52	1 252	951	944	7	439	140	141	84	28	3	107	2	75,4
53	1 262	902	890	12	320	171	118	137	57	13	68	6	70,5
54	1 178	848	831	17	397	146	158	65	20	5	38	2	70,5
55	1 362	915	911	4	323	213	157	71	103	5	29	10	66,8
56	1 644	1 041	1 028	13	323	255	199	64	135	4	45	3	62,5
57	1 545	912	908	4	222	205	274	88	77	10	29	3	58,7
58	1 094	694	687	7	233	96	168	58	76	8	47	1	63,4
59	615	400	393	7	152	65	67	62	16	2	27	2	63,9
60	1 062	708	696	12	196	121	142	78	115	11	28	5	65,4
Sa. Malst.-Burbach	29 802	18 816	18 570	246	6 939	3 802	3 072	2 070	1 208	217	1 146	116	62,6
Sa. St. Johann . .	20 477	12 387	12 279	108	3 674	2 503	982	2 173	854	310	1 733	50	59,8
Sa. Saarbrücken. .	19 828	12 024	11 913	111	2 323	2 877	1 312	2 733	912	279	1 436	41	60,2
Zusammen	70 107	43 227	42 762	465	12 936	9 182	5 366	6 976	2 974	806	4 315	207	60,7

2. Saarbrücken-Land

Bürgermeisteramt	Stimmbezirk	Anzahl der Wahl- berech- tigten	Das Wahl- recht haben ausgeübt	Anzahl der gültigen ungült. Stimmzettel		Es erhielten Stimmen							
						I Zen- trums- partei	II Sozial- demokr. Partei	III Kommunistische Partei Deutsch- lands	IV Deutsch- Saarländ. Volks- partei	V Deutsche Wirt- schafts- partei	VI Deutsch- demokr. Partei des Saar- gebietes	VII Deutsch- nationale Volks- partei	VIII Christl. soziale Partei des Saar- gebietes
Bischmisheim	Bischmisheim	1 838	751	735	16	21	337	174	135	28	11	29	—
	Schaffbrücke	708	383	377	6	42	129	80	82	14	6	22	2
	Bliesransbach	809	456	446	10	251	66	105	2	2	1	13	6
	Brebach	1 640	949	937	12	295	305	38	196	47	7	46	3
	Bübingen	812	550	542	8	235	170	83	28	5	3	14	4
	Fechingen	1 063	623	617	6	53	373	23	88	12	9	58	1
	Neufechingen	1 302	753	746	7	227	264	33	121	63	10	23	5
	Güdingen I	1 341	966	958	8	55	567	89	190	5	11	39	2
	Güdingen II	812	514	508	6	152	216	30	77	9	2	15	7
	Scheidt mit Scheidterberg	1 689	969	962	7	140	507	87	174	3	13	35	3
	Rentrisch	854	561	541	20	362	126	19	10	2	5	7	10
	Neuscheidt	862	495	488	7	92	147	147	54	7	6	25	10
	Zusammen	13 730	7 970	7 857	113	1 925	3 207	908	1 157	197	84	326	53
Dudweiler	Ortsteil I												
	Jägersfreude	1 004	697	691	6	158	102	340	45	12	3	26	5
	Ortsteil II												
	Herrensohr	1 265	855	842	13	245	—	378	49	6	5	32	4
	Ortsteil III												
	Herrensohr	1 327	867	861	6	308	86	390	35	10	7	24	1
	Dudweiler IV	1 446	859	852	7	221	103	348	85	13	11	70	1
	„ V	884	638	634	4	125	54	250	141	14	10	37	3
	„ VI	1 289	941	932	9	208	106	405	109	11	17	75	1
	„ VII	1 495	1 078	1 052	26	502	68	392	57	7	4	17	5
	„ VIII	1 241	887	877	10	108	65	599	57	11	4	32	1
	„ IX	1 330	956	944	12	186	98	431	133	9	18	62	7
	„ X	1 196	849	833	16	207	77	268	140	11	14	115	1
	„ XI	872	594	584	10	183	21	292	27	8	4	42	7
	„ XII	568	453	448	5	186	19	190	27	—	4	18	4
	„ XIII	121	83	82	1	38	2	4	27	—	3	8	—
	Zusammen	14 038	9 757	9 632	125	2 675	924	4 287	932	112	104	558	40

Saarbrücken-Land

Bürgermeisteramt	Stimmbezirk	Anzahl der Wahl- berech- tigten	Das Wahl- recht haben ausgeübt	Anzahl der gültigen ungült. Stimmzettel		Es erhielten Stimmen							
						I Zen- trums- partei	II Sozial- demokr. Partei	III Kommun- istische Partei Deutsch- lands	IV Deutsch- saarländ. Volks- partei	V Deutsche Wirt- schafts- partei	VI Deutsch- demokr. Partei des Saar- gebietes	VII Deutsch- nationale Volks- partei	VIII Christl. soziale Partei des Saar- gebietes
Friedrichsthal	Friedrichsthal I	—	1 112	1 100	12	378	229	177	196	61	19	29	11
	" II	—	1 112	1 105	7	496	257	141	104	71	11	19	6
	" III	7 572	1 010	1 001	9	537	139	112	117	57	7	16	16
	" IV	—	914	906	8	424	174	112	107	36	8	11	34
	" V	—	674	661	13	263	156	111	54	31	6	4	36
	" VI	—	945	938	7	517	143	106	92	25	8	17	32
	" VII	—	145	145	—	53	22	9	23	11	7	3	17
	Zusammen	7 572	5 912	5 856	56	2 668	1 120	768	693	292	66	99	152
Gersweiler	Gersweiler	2 036	1 473	1 455	18	301	367	472	234	21	15	40	5
	Ottenhausen	1 050	725	711	14	241	197	154	86	8	6	10	9
	Clarenthal-Krughütte	1 733	1 205	1 184	21	298	222	354	280	7	9	8	6
	Zusammen	4 819	3 403	3 350	53	840	786	980	600	36	30	58	20
Heusweiler	Berschweiler	158	137	133	4	68	12	15	23	—	—	12	3
	Bietschied	28	23	23	—	1	—	—	13	—	—	9	—
	Curhof	42	36	36	—	34	—	—	2	—	—	—	—
	Dilsburg	641	503	494	9	210	41	37	157	9	3	20	17
	Eiweiler	476	372	363	9	304	18	10	3	5	—	2	21
	Hellenhausen	57	51	51	—	45	1	—	—	3	—	—	2
	Heusweiler	1 261	969	951	18	601	55	44	176	22	2	10	41
	Hirtel	125	99	98	1	63	4	5	17	1	—	7	1
	Holz	1 408	1 152	1 141	11	487	140	134	231	11	11	93	34
	Kirschhof	119	102	100	2	85	3	1	2	3	1	2	3
	Kutzhof	216	193	188	5	106	13	5	—	—	—	1	63
	Lummerschied	267	196	191	5	116	—	16	4	—	—	1	54
	Niedersalbach	351	275	267	8	141	9	20	61	—	3	8	25
	Numborn	149	130	129	1	122	2	1	—	1	—	—	3
	Obersalbach	200	181	178	3	155	2	—	2	1	—	—	18
	Rittershof	90	73	73	—	56	7	1	3	—	1	4	1
	Wahlschied	655	93	483	10	168	98	47	54	1	4	83	28
	Zusammen	6 443	4 985	4 899	86	2 762	405	336	748	57	25	252	314

Saarbrücken-Land

Bürgermeisteramt	Stimmbezirk	Anzahl der Wahl- berech- tigten	Das Wahl- recht haben ausgeübt	Anzahl der gültigen ungült. Stimmzettel		Es erhielten Stimmen							
						I Zen- trums- partei	II Sozial- demokr. Partei	III Kommun- istische Partei Deutsch- lands	IV Deutsch- Saarländ. Volks- partei	V Deutsche Wirt- schafts- partei	VI Deutsch- demokr. Partei des Saar- gebietes	VII Deutsch- nationale Volks- partei	VIII Christl. soziale Partei des Saar- gebietes
Kleinblittersdorf	Kleinblittersdorf	1 580	1 081	1 065	16	636	264	95	28	10	5	14	13
	Auersmacher	900	572	563	9	284	208	40	14	—	2	9	6
	Rilchingen-Hanweiler . .	867	414	406	8	244	79	16	44	5	—	14	4
	Zusammen	3 347	2 067	2 034	33	1 164	551	151	86	15	7	37	23
Ludweiler	Ludweiler I	834	627	618	9	40	88	342	116	7	4	16	5
	" II	815	666	658	8	54	92	413	59	15	2	17	6
	" III	564	429	425	4	94	27	279	18	1	2	—	4
	Lauterbach I	1 123	537	534	3	179	20	306	16	4	—	1	8
	Karlsbrunn I	188	132	130	2	1	3	65	57	—	—	4	—
	St. Nikolaus I	376	282	280	2	137	5	48	84	1	1	1	3
	Nassweiler I	402	295	289	6	106	7	52	107	2	8	6	1
	Emmersweiler I	453	308	299	9	153	5	114	29	—	—	8	8
	Großrosseln I	832	603	596	7	405	8	153	19	1	1	3	6
	" II	799	587	579	8	312	6	242	5	2	2	2	8
	Zusammen	6 386	4 466	4 408	58	1 481	261	2 014	492	33	20	58	49
Püttlingen	Püttlingen I		956	947	9	334	81	112	41	15	2	3	359
	" II		965	954	11	385	87	125	15	3	2	3	334
	" III		909	896	13	381	67	112	34	7	7	1	287
	" IV		803	796	7	332	70	92	44	9	4	9	236
	" V	6 649	795	789	6	317	64	154	27	3	3	4	217
	" VI		604	590	14	223	79	170	37	—	3	6	72
	Altenkessel I	1 230	847	840	7	382	187	161	73	14	3	2	18
	" II	1 153	779	759	20	354	153	159	45	10	5	16	17
	" III	1 231	843	831	12	335	201	132	119	9	6	19	10
	" IV	900	653	640	13	234	148	103	68	59	9	6	13
	Zusammen	11 163	8 154	8 042	112	3 277	1 137	1 320	503	129	44	63	1 563

Saarbrücken-Land

Bürgermeisteramt	Stimmbezirk	Anzahl der Wahl- berech- tigten	Das Wahl- recht haben ausgeübt	Anzahl der		Es erhielten Stimmen							
				gültigen	ungült.	I	II	III	IV	V	VI	VII	VIII
				Stimmzettel		Zen- trums- partei	Sozial- demokr. Partei	Kommun- istische Partei Deutsch- lands	Deutsch- Saarländ. Volks- partei	Deutsche Wirt- schafts- partei	Deutsch- demokr. Partei des Saar- gebietes	Deutsch- nationale Volks- partei	Christl. soziale Partei des Saar- gebietes
Quierschied	Quierschied I	1 140	650	642	8	293	89	75	16	11	4	9	145
	" II	1 513	889	880	9	482	68	72	31	3	17	15	192
	" III	1 351	827	811	16	479	82	55	15	7	8	19	146
	Göttelborn	835	594	583	11	408	45	38	44	1	2	13	32
	Fischbach I	1 679	499	482	17	326	84	42	7	4	—	7	12
	" II		674	661	13	368	156	80	23	1	8	5	20
	Zusammen	6 518	4 133	4 059	74	2 356	524	362	136	27	39	68	547
Sellerbach	Engelfangen	780	608	601	7	160	148	91	44	1	1	4	152
	Etzenhofen	233	173	171	2	50	18	20	17	1	—	3	62
	Guichenbach, Forsthäuser Wanborn, Neuhaus u. Pottaschhütte	877	588	583	5	318	29	88	122	1	2	16	7
	Buchenschachen	752	563	558	5	345	41	123	30	—	1	5	13
	Pflugscheid-Hixberg	484	375	365	10	142	25	145	40	1	5	1	6
	Guichenbach I	572	93	387	3	246	20	51	33	3	—	8	26
	" II	700	433	422	11	222	33	65	72	2	—	8	20
	Von der Heydt	198	101	98	3	48	9	21	13	1	3	2	1
	Herchenbach	185	159	156	3	67	4	14	27	—	1	5	38
	Hilschbach	418	291	285	6	99	54	28	61	9	—	21	13
	Köln	338	237	233	4	104	26	9	36	5	—	2	51
	Rittenhofen	190	155	153	2	80	4	—	2	1	—	2	64
	Sellerbach	516	378	370	8	177	23	23	29	4	2	1	111
	Ueberhofen	275	188	185	3	114	5	30	7	2	1	20	6
	Walpershofen	827	400	394	6	126	65	75	103	2	4	2	17
	Zusammen	7 345	5 039	4 961	78	2 298	504	783	636	33	20	100	587

Saarbrücken-Land

Bürgermeisteramt	Stimmbezirk	Anzahl der Wahl- berech- tigten	Das Wahl- recht haben ausgeübt	Anzahl der gültigen ungült. Stimmzettel		Es erhielten Stimmen							
						I Zen- trums- partei	II Sozial- demokr. Partei	III Kommunistische Partei Deutsch- lands	IV Deutsch- Saarländ. Volks- partei	V Deutsche Wirt- schafts- partei	VI Deutsch- demokr. Partei des Saar- gebietes	VII Deutsch- nationale Volks- partei	VIII Christl. soziale Partei des Saar- gebietes
Sulzbach	Sulzbach I	1 406	936	926	10	292	257	77	188	61	10	39	2
	" II	962	643	635	8	153	134	66	185	64	12	21	—
	" III	1 204	899	883	16	217	313	129	125	36	21	32	10
	" IV	1 485	981	956	25	328	281	113	162	35	6	22	9
	" V	844	617	607	10	153	168	98	114	36	7	20	11
	" VI	666	450	444	6	147	147	51	45	28	6	11	8
	Altenwald VII	1 128	856	837	19	271	224	99	179	21	18	11	14
	" VIII	1 183	922	911	11	450	228	87	84	23	6	30	3
	" IX	1 340	884	866	18	418	176	120	83	27	13	9	20
	Hühnerfeld X	842	562	490	12	160	85	148	68	6	4	11	8
	" XI	1 201	843	418	25	273	220	212	60	11	3	15	24
	Neuweiler XII	699	516	505	11	77	170	100	134	8	4	11	1
	Zusammen	12 960	9 109	8 878	171	2 939	2 403	1 300	1 427	356	110	232	110
Völklingen	Völklingen I	1 611	1 152	1 129	23	268	172	383	181	25	13	18	69
	" II	1 404	1 013	1 002	11	308	121	141	287	49	15	39	42
	" III	1 416	1 176	1 162	14	368	141	206	280	35	13	17	102
	" IV	1 732	1 300	1 285	15	361	159	271	322	39	11	25	97
	" V	1 883	1 412	1 399	13	416	237	324	259	41	25	25	72
	" IV	1 675	1 215	1 196	19	316	158	342	230	48	8	23	71
	" VII	1 061	820	804	16	261	228	136	137	13	6	14	9
	Fürstenhausen I	1 423	1 074	1 058	16	335	290	107	273	17	14	10	12
	" II	982	726	710	16	373	147	39	59	4	6	8	74
	Wehrden I	1 002	769	756	13	311	107	207	83	12	6	14	16
	" II	1 371	1 132	1 114	18	670	97	209	79	26	6	4	23
	" III	799	674	649	25	354	98	133	33	7	2	3	19
	Geislautern	1 590	1 271	1 252	19	538	203	294	181	8	5	7	16
	Zusammen	17 949	13 734	13 516	218	4 879	2 158	2 792	2 404	324	130	207	622

3. Kreis Ottweiler

Bürgermeisteramt	Stimmbezirk	Anzahl der Wahl- berech- tigten	Das Wahl- recht haben ausgeübt	Anzahl der gültigen ungült. Stimmzettel		Es erhielten Stimmen							
						I Zen- trums- partei	II Sozial- demokr. Partei	III Kommun- istische Partei Deutsch- lands	IV Deutsch- Saarländ. Volks- partei	V Deutsche Wirt- schafts- partei	VI Deutsch- demokr. Partei des Saar- gebietes	VII Deutsch- nationale Volks- partei	VIII Christl. soziale Partei des Saar- gebietes
Ottweiler-Stadt	Ottweiler I	1595	1166	1149	17	262	242	295	176	25	42	70	37
	" II	1524	1190	1179	11	161	304	242	226	24	39	175	8
	" III	1204	989	979	9	124	235	232	221	15	32	105	15
	Zusammen	4323	3344	3307	37	547	781	769	623	64	113	350	60
Neunkirchen-Stadt	Neunkirchen I	889	592	587	5	238	73	74	64	47	48	39	4
	" II	837	511	500	11	205	44	32	80	61	25	51	2
	" III	871	565	564	1	185	72	106	86	54	25	32	4
	" IV	1102	755	750	5	240	114	159	105	51	30	50	1
	" V	749	500	486	14	183	63	64	56	43	33	38	6
	" VI	819	573	567	6	220	81	76	54	68	37	26	5
	" VII	807	588	585	3	342	68	86	20	48	14	6	1
	" VIII	853	574	569	5	236	80	103	42	52	34	19	3
	" IX	850	587	582	5	281	77	76	43	41	26	34	4
	" X	764	556	544	12	241	70	91	36	52	14	35	5
	" XI	796	607	599	8	308	88	83	10	72	16	11	11
	" XII	945	697	685	12	267	121	178	16	54	23	14	12
	" XIII	952	660	653	7	235	104	132	52	78	19	32	1
	" XIV	710	467	463	4	157	59	117	29	67	20	12	2
	" XV	1199	733	725	8	189	168	188	49	76	32	18	5
	" XVI	756	520	512	8	178	98	117	41	40	16	19	3
	" XVII	851	594	588	6	95	148	138	53	76	48	27	3
	" XVIII	884	527	519	7	83	110	123	65	89	26	23	—
	" XIX	1293	832	825	7	146	214	257	53	75	32	46	2
	" XX	941	650	639	11	126	151	166	42	107	22	20	5
	" XXI	971	673	667	6	196	941	172	27	76	32	19	4
	" XXII	720	501	496	5	109	114	124	57	51	31	9	1
	" XXIII	407	267	265	2	93	69	20	57	3	6	11	6
	" XXIV	1230	852	841	10	251	111	296	47	8	80	46	2
	" XXV	240	195	189	6	114	32	21	2	4	6	7	3
	" XXVI	979	745	743	2	152	92	175	139	17	157	7	4
	" XXVII	1022	831	821	10	126	163	306	44	26	138	13	5
	Zusammen	22484	16152	15964	186	5196	2725	3480	1369	1436	990	664	104

Kreis Ottweiler

Bürgermeisteramt	Stimmbezirk	Anzahl der Wahl- berech- tigten	Das Wahl- recht haben ausgeübt	Anzahl der gültigen ungült. Stimmzettel		Es erhielten Stimmen							
						I Zen- trums- partei	II Sozial- demokr. Partei	III Kommun- istische Partei Deutsch- lands	IV Deutsch- Saarländ. Volks- partei	V Deutsche Wirt- schafts- partei	VI Deutsch- demokr. Partei des Saar- gebietes	VII Deutsch- nationale Volks- partei	VIII Christl. soziale Partei des Saar- gebietes
Wiebelskirchen	Wiebelskirchen I	657	420	417	3	42	146	97	36	46	37	10	3
	" II	719	434	427	7	64	144	146	13	14	25	16	5
	" III	808	517	510	7	29	181	151	28	53	41	19	8
	" IV	736	526	519	7	79	81	213	30	59	29	26	2
	" V	658	508	506	2	44	77	273	32	14	34	31	1
	" VI	676	454	446	8	97	38	153	39	54	25	30	10
	" VII	686	480	478	2	140	93	117	30	49	11	24	14
	" VIII	488	320	319	1	55	33	127	13	57	12	20	2
	" IX	514	310	306	4	53	21	154	39	11	12	16	—
	Hangard I	450	371	369	2	239	72	30	6	5	2	10	5
	Hangard II	593	333	329	4	189	78	36	5	1	5	3	12
	Mündwies	590	492	480	12	432	6	14	—	5	1	3	19
	Lautenbach	411	318	317	1	148	148	6	6	3	4	—	2
	Fürth	562	355	354	1	95	77	72	16	37	2	42	13
Zusammen		8 548	5 838	5 777	61	1 706	1 195	1 589	293	408	240	250	96
Spiesen	Spiesen I	1 055	934	914	20	691	121	36	12	11	29	7	7
	" II	967	792	781	11	578	121	58	5	10	6	1	2
	" III	903	739	721	18	419	216	32	13	4	28	6	3
	Elversberg I	1 066	745	733	12	336	91	196	26	17	50	10	7
	" II	974	674	665	9	317	90	167	12	31	30	11	7
	" III	983	706	695	11	277	136	145	32	15	77	9	4
	" IV	1 044	725	707	18	315	129	170	21	14	42	10	6
Zusammen		6 992	5 315	5 216	99	2 933	904	804	121	102	262	54	36
Schiffweiler	Schiffweiler I	1 267	786	765	21	354	118	230	25	13	3	9	13
	" II	1 158	746	734	12	355	101	241	17	8	1	1	10
	" III	968	652	643	9	326	103	153	26	16	8	1	10
	Landsweiler I	1 070	731	716	15	442	85	93	26	34	8	14	14
	" II	773	516	513	3	257	59	105	52	18	11	7	4
	" III	1 118	754	743	9	318	106	165	94	19	16	18	7
	Stennweiler	608	373	363	10	185	27	104	7	5	—	6	29
	Welschbach	379	263	260	3	119	23	67	—	4	8	—	39
Zusammen		7 341	4 821	4 737	84	2 356	622	1 158	247	117	55	56	126

Kreis Ottweiler

Bürgermeisteramt	Stimmbezirk	Anzahl der Wahl- berech- tigten	Das Wahl- recht haben ausgeübt	Anzahl der gültigen Stimmzettel		Es erhielten Stimmen							
						I Zen- trums- partei	II Sozial- demokr. Partei	III Kommun- istische Partei Deutsch- lands	IV Deutsch- Saarländ. Volks- Partei	V Deutsche Wirt- schafts- partei	VI Deutsch- demokr. Partei des Saar- gebietes	VII Deutsch- nationaler Volks- partei	VIII Christl. soziale Partei des Saar- gebietes
Wemmetsweiler	Wemmetsweiler I . . .	1 274	884	872	12	516	74	95	13	8	4	12	150
	" II . . .	1 142	713	704	9	361	101	117	6	5	4	11	99
	Heiligenwald I . . .	1 003	663	659	4	281	80	238	23	5	7	15	10
	" II . . .	1 044	752	745	7	295	63	321	18	11	9	14	14
	" III . . .	860	630	624	6	253	60	170	81	21	12	23	4
	Zusammen	5 323	3 642	3 604	38	1 706	378	941	141	50	36	75	277
Uchtelfangen	Uchtelfangen I	577	419	408	11	281	16	84	—	4	1	—	22
	" II	1 124	729	704	25	320	163	148	20	7	3	12	31
	Iffingen I	769	495	487	8	377	42	15	26	10	10	3	4
	" II	797	534	521	13	384	50	39	25	3	4	4	12
	" III	932	666	658	8	514	26	83	8	1	—	3	23
	Merdweiler I	1 534	959	937	22	592	98	147	19	24	3	14	40
	" II	1 513	783	773	10	307	72	252	35	44	5	31	27
	Hüttigweiler	1 451	1 058	1 019	39	734	102	91	8	15	3	7	59
	Hirzweiler	351	289	286	3	143	89	3	5	4	13	27	2
	Wustweiler	972	741	727	14	534	36	89	33	3	5	2	25
	Zusammen	10 020	6 673	6 520	153	4 186	694	951	179	115	47	103	245
Eppelborn	Eppelborn I	827	530	506	24	371	24	30	9	12	12	6	42
	" II	919	673	664	9	532	23	46	4	18	7	3	31
	Bubach-Calmesweiler I . . .	541	360	356	4	194	5	67	1	8	1	2	78
	" II	226	168	163	5	113	5	24	2	2	2	—	15
	Habach	220	203	202	1	160	10	15	2	—	—	2	13
	Macherbach	65	47	47	—	26	2	11	1	—	—	—	7
	Thalexweiler	618	483	468	15	385	8	32	5	17	5	1	15
	Aschbach	540	390	386	4	297	3	28	1	10	6	2	39
	Steinbach	600	413	397	16	316	4	69	2	3	—	—	6
	Dörsdorf	388	284	284	—	187	8	74	1	2	1	—	11
	Dirmingen	1 173	756	748	8	298	78	48	209	16	14	84	1
	Berschweiler	522	341	331	10	122	36	29	108	4	2	27	3
	Wiesbach	1 332	935	908	27	786	8	31	5	1	2	3	72
	Humes	710	601	592	9	383	72	113	3	1	1	3	16
	Hierscheid	163	117	115	2	92	11	1	—	—	—	2	9
	Zusammen	8 844	6 301	6 167	134	4 262	297	618	353	94	53	135	358

Kreis Ottweiler

Bürgermeisteramt	Stimmbezirk	Anzahl der Wahl- berech- tigten	Das Wahl- recht haben ausgeübt	Anzahl der gültigen ungült. Stimmzettel		Es erhielten Stimmen							
						I Zen- trums- partei	II Sozial- demokr. Partei	III Kommun- istische Partei Deutsch- lands	IV Deutsch- Saarländ. Volks- Partei	V Deutsche Wirt- schafts- partei	VI Deutsch- demokr. Partei des Saar- gebietes	VII Deutsch- nationale Volks- partei	VIII Christl. soziale Partei des Saar- gebietes
Tholey	Tholey	719	517	508	9	343	66	45	16	33	3	2	—
	Sotzweiler	531	495	493	2	419	27	22	4	9	1	2	9
	Bergweiler	225	191	186	5	136	11	35	—	3	—	—	1
	Theley	1128	816	811	5	659	29	87	3	16	—	1	16
	Hasborn-Dautweiler . .	782	669	652	17	557	23	58	1	2	—	—	11
	Scheuern	229	163	161	2	119	1	29	—	1	—	1	10
	Neipel	141	101	101	—	84	3	8	—	—	—	2	4
	Lindscheid	84	68	64	4	52	—	10	—	—	—	1	1
	Ueberroth-Niederhofen	210	137	132	5	107	7	13	1	2	—	—	2
	Zusammen	4039	3157	3108	49	2476	167	307	25	66	4	9	54

4. Kreis Saarlouis

Bürgermeisteramt	Stimmbezirk	Anzahl der Wahl- berechtig- tigten	Das Wahl- recht haben ausgeübt	Anzahl der		Es erhielten Stimmen							
				gültigen	ungült.	I Zen- trums- partei	II Sozial- demokr. Partei	III Kommun- istische Partei Deutsch- lands	IV Deutsch- Saarländ. Volks- partei	V Deutsche Wirt- schafts- partei	VI Deutsch- demokr. Partei des Saar- gebietes	VII Deutsch- nationale Volks- partei	VIII Christl. soziale Partei des Saar- gebietes
Saarlouis	Saarlouis I	1591	998	975	23	559	82	157	124	20	11	14	8
	" II	1125	577	551	26	297	87	80	55	15	8	7	2
	" III	1561	1028	1015	13	548	89	36	271	20	18	29	4
	" IV	1681	1187	1181	6	607	30	388	64	39	5	13	35
	" V	1357	941	923	18	509	34	334	14	18	2	6	6
	" VI	1632	1153	1140	13	594	38	428	31	18	3	5	23
	Zusammen	8947	5884	5785	99	3114	360	1423	559	130	47	74	78
Lisdorf	Lisdorf I	2117	1037	1026	11	459	153	164	27	206	2	5	10
	Ens Dorf I	1533	1086	1072	14	671	249	71	46	4	3	2	26
	" II	1366	1004	978	26	667	216	56	22	—	5	1	11
	Zusammen	5016	3127	3076	51	1797	618	291	95	210	10	8	47
Schwalbach zu Bous	Bous I	1444	868	853	15	468	52	164	93	30	8	12	26
	" II	1252	736	726	10	445	46	145	31	20	—	6	33
	Derlen	831	586	579	7	389	116	13	4	1	3	3	50
	Elm	128	102	102	—	68	17	4	1	—	—	—	12
	Griesborn	1138	711	697	14	440	90	90	36	6	5	10	20
	Knausholz	480	347	346	1	230	64	17	12	3	—	—	20
	Schwalbach I	987	758	736	22	427	196	44	29	8	5	5	22
	" II	1119	757	743	14	358	263	73	33	3	1	1	11
	Sprengen	261	200	195	5	89	8	8	6	2	—	—	82
	Zusammen	7640	5065	4977	88	2914	852	558	245	73	22	37	276
Differten zu Schaffhausen	Differten- Friedrichsweiler	1649	1196	1176	20	781	39	273	28	12	4	6	33
	Hostenbach	1754	1346	1318	28	753	63	414	58	8	4	6	12
	Schaffhausen	1571	1123	1100	23	520	208	290	57	1	3	7	14
	Wadgassen	1953	1192	1171	21	740	70	251	47	9	3	5	46
	Werbeln	249	200	195	5	116	6	63	6	—	—	—	4
	Zusammen	7176	5057	4960	97	2910	386	1291	196	30	14	24	109

Kreis Saarlouis

Bürgermeisteramt	Stimmbezirk	Anzahl der Wahl- berech- tigten	Das Wahl- recht haben ausgeübt	Anzahl der gültigen ungült. Stimmzettel		Es erhielten Stimmen							
						I Zen- trums- partei	II Sozial- demokr. Partei	III Kommun- istische Partei Deutsch- lands	IV Deutsch- Saarländ. Volks- partei	V Deutsche Wirt- schafts- partei	VI Deutsch- demokr. Partei des Saar- gebietes	VII Deutsch- nationale Volks- partei	VIII Christl. soziale Partei des Saar- gebietes
Berus zu Bisten	Altforweiler	551	425	415	10	349	5	16	3	14	—	4	24
	Berus	776	503	498	5	455	3	16	8	—	—	7	9
	Bisten	297	248	242	6	196	6	19	11	3	—	2	5
	Neuforweiler	349	239	230	9	187	2	23	6	9	1	1	1
	Ueberherrn	982	635	601	34	448	16	55	34	7	5	28	8
	Zusammen	2955	2050	1986	64	1635	32	129	62	33	6	42	47
Kerlingen zu Ittersdorf	Bedersdorf	121	103	101	2	91	1	1	1	2	—	2	3
	Düren	147	113	110	3	72	2	17	8	9	—	—	2
	Felsberg	485	334	325	9	232	4	37	12	10	—	5	25
	Gisingen	304	214	213	1	159	8	24	—	16	—	3	3
	Ihn	297	172	168	4	156	—	—	1	7	1	1	2
	Ittersdorf	448	288	279	9	220	3	28	12	6	1	—	9
	Kerlingen	234	183	182	1	155	—	13	3	9	—	—	2
	Leidingen	102	88	82	6	79	1	—	1	—	—	—	1
	Rammelfangen	110	59	58	1	43	2	—	—	10	1	2	—
	Zusammen	2348	1554	1518	36	1207	21	120	38	69	3	13	47
Oberesch in Kerprich- hemmersdorf	Biringen	170	47	44	3	34	1	4	4	—	—	—	1
	Fürweiler	232	177	174	3	161	4	2	1	—	1	3	2
	Großhemmersdorf	304	175	167	8	130	2	14	1	3	—	1	16
	Gerifangen	362	249	242	7	195	5	24	4	—	—	5	9
	Kerprichhemmersdorf	493	286	284	2	218	16	27	8	1	—	2	12
	Niedaltdorf	253	212	202	10	156	13	8	6	4	—	3	12
	Oberesch	195	80	80	—	68	1	4	6	—	—	—	1
	Zusammen	2009	1226	1193	33	962	42	81	30	8	1	14	53
Rehlingen	Rehlingen	1336	713	699	14	547	32	67	13	10	4	2	24
	Fremersdorf	518	306	296	10	254	7	14	8	1	—	—	12
	Eimersdorf	199	124	121	3	104	8	7	—	—	—	—	2
	Siersdorf	238	138	131	7	101	5	11	4	2	—	2	6
	Büren	579	258	250	8	174	6	38	6	—	—	4	22
	Itzbach	320	212	210	2	141	1	42	8	2	—	9	7
	Oberlimberg	60	40	40	—	37	1	1	1	—	—	—	—
	Zusammen	3250	1791	1747	44	1358	60	180	40	15	4	17	73

Kreis Saarlouis

Bürgermeisteramt	Stimmbezirk	Anzahl der Wahl- berech- tigten	Das Wahl- recht haben ausgeübt	A n z a h l der		Es erhielten Stimmen							
				gültigen	ungült.	I Zen- trums- partei	II Sozial- demokr. Partei	III Kommun- istische Partei Deutsch- lands	IV Deutsch- Saarländ. Volks- partei	V Deutsche Wirt- schafts- partei	VI Deutsche- demokr. Partei des Saar- gebietes	VII Deutsche- nationale Volks- partei	VIII Christl. soziale Partei des Saar- gebietes
Wallerfangen	Wallerfangen I	1060	614	607	7	297	100	114	66	12	1	4	13
	„ II	903	544	538	6	241	103	126	49	7	5	1	6
	Niederlimberg	153	89	89	—	47	11	10	12	4	1	2	2
	St. Barbara	304	208	208	—	108	33	47	6	4	2	5	3
	Beaumarais	867	397	386	11	204	65	57	18	22	5	1	14
	Picard	285	137	137	—	66	17	17	3	33	—	—	1
	Zusammen	3572	1989	1965	24	963	329	371	154	82	14	13	39
Dillingen	Dillingen I	1285	633	632	1	237	47	166	78	13	3	10	78
	„ II	1439	679	672	7	281	42	140	101	34	8	19	47
	„ III	1582	742	739	3	312	52	174	55	23	8	15	100
	„ IV	1652	907	890	17	326	64	214	84	19	1	10	172
	Pachten I	1089	692	677	15	413	15	156	6	12	2	3	70
	„ VI	973	532	524	8	280	19	141	21	5	—	3	55
	Zusammen	8020	4185	4134	51	1849	239	991	345	106	22	60	522
Nalbach	Nalbach	1289	871	865	6	529	24	216	9	17	1	8	61
	Diefflen I	885	582	567	15	299	52	171	8	14	2	3	18
	„ II	937	605	590	15	257	71	206	1	21	3	1	30
	Piesbach-Bettstadt	769	509	496	13	273	29	161	3	6	—	—	24
	Bilsdorf	325	258	252	6	168	9	53	—	3	1	2	16
	Körprich	550	439	433	6	309	14	91	1	—	—	4	14
	Zusammen	4755	3264	3203	61	1835	199	898	22	61	7	18	163
Bettingen	Bettingen	1082	737	715	11	373	28	263	19	9	1	4	18
	Aussen	1353	742	724	18	344	57	220	7	22	1	3	70
	Gresaubach	635	428	418	10	307	7	81	2	3	1	—	17
	Limbach	829	420	402	18	275	14	74	12	5	—	1	21
	Dorf	120	101	99	2	81	2	11	—	1	—	—	4
	Hüttersdorf-Buprich . . .	1824	1149	1129	20	681	71	342	5	4	1	2	23
	Zusammen	5843	3577	3487	79	2061	179	991	45	44	4	10	153

Kreis Saarlouis

Bürgermeisteramt	Stimmbezirk	Anzahl der Wahl- berech- tigten	Das Wahl- recht haben ausgeübt	Anzahl der		Es erhielten Stimmen							
				gültigen	ungült.	I Zen- trums- partei	II Sozial- demokr. Partei	III Kommun- istische Partei Deutsch- lands	IV Deutsch- Saarländ. Volks- partei	V Deutsche Wirt- schafts- partei	VI Deutsch- demokr. Partei des Saar- gebietes	VII Deutsch- nationale Volks- partei	VIII Christl. soziale Partei des Saar- gebietes
Lebach	Lebach	1391	915	892	23	518	77	96	28	43	4	5	121
	Landsweiler	514	389	381	8	221	29	31	—	4	2	1	93
	Eidenborn	165	148	146	2	124	—	6	5	1	—	—	10
	Falscheid	236	163	161	2	109	4	4	—	8	—	2	34
	Jabach	87	56	56	—	35	—	3	4	1	—	2	11
	Knorscheid	100	67	67	—	48	—	3	—	4	—	2	10
	Primsweiler	138	103	102	1	80	7	9	5	1	—	—	—
	Hahn	35	33	33	—	33	—	—	—	—	—	—	—
	Niedersaubach	225	177	174	3	128	3	4	—	11	1	3	24
	Rummelbach	47	35	34	1	33	—	—	—	1	—	—	—
	Zusammen	2938	2086	2046	40	1329	120	156	42	74	7	15	303
Saarwellingen	Saarwellingen I	3017	1168	1126	21	481	76	499	26	10	6	7	21
	" II		701	690	11	312	88	240	23	8	1	1	17
	Labach	681	543	535	8	425	40	11	3	5	1	2	48
	Reisweiler	439	343	340	3	270	33	3	3	3	—	1	27
	Schwarzenholz	1115	851	836	15	387	40	29	12	3	1	7	357
	Zusammen	5252	3606	3527	58	1875	277	782	67	29	9	18	470
Fraulautern	Fraulautern I	1478	938	914	24	650	81	54	68	7	6	10	38
	" II	1387	866	848	18	580	67	57	72	6	4	11	51
	" III	1272	803	775	28	526	80	53	58	1	10	7	40
	Hülzweiler I	935	677	656	21	473	82	64	19	7	2	—	9
	" II	887	613	601	12	446	66	73	3	—	—	1	12
	Zusammen	5959	3897	3794	103	2675	376	301	220	21	22	29	150

5. Kreis Merzig

Bürgermeisteramt	Stimmbezirk	Anzahl der Wahl- berechtig- tigten	Das Wahl- recht haben ausgeübt	Anzahl der gültigen ungült. Stimmzettel		Es erhielten Stimmen							
						I Zen- trums- partei	II Sozial- demokr. Partei	III Komm- unistische Partei Deutsch- lands	IV Deutsch- Saarländ. Volks- partei	V Deutsche Wirt- schafts- partei	VI Deutsch- demokr. Partei des Saar- gebietes	VII Deutsch- nationale Volks- partei	VIII Christl. soziale Partei des Saar- gebietes
Merzig-Stadt	Merzig I.	936	655	644	11	371	66	14	138	4	22	22	7
	" II.	1 282	926	898	28	574	209	27	45	11	1	18	13
	" III.	1 362	975	956	19	526	278	31	70	13	10	16	12
	" IV.	1 410	1 003	983	20	552	273	34	69	6	13	27	9
	Zusammen	4 990	3 559	3 481	78	2 023	826	106	322	34	46	83	41
Merzig-Land	Bachem	481	327	326	1	276	19	17	1	3	—	1	9
	Bietzen	371	242	232	10	172	11	31	3	3	1	1	10
	Brotdorf	1 032	691	677	14	473	109	65	10	4	—	4	12
	Harlingen	215	172	167	5	137	11	7	2	—	—	2	8
	Mennigen	240	160	159	1	119	12	10	2	4	—	1	11
	Merchingen	438	323	314	9	262	19	17	3	6	—	—	7
	Zusammen	2 777	1 915	1 875	40	1 439	181	147	21	20	1	9	57
Mettlach	Besseringen	1 332	800	780	20	367	177	155	11	44	6	5	15
	Dreisbach	115	73	73	—	51	10	1	7	3	—	1	—
	Keudingen	865	559	545	14	357	60	71	18	6	9	14	10
	Mettlach	1 042	714	704	10	527	38	20	78	1	3	28	9
	Saarthölzbach	710	499	481	18	423	11	26	6	—	—	7	8
	Zusammen	4 064	2 645	2 583	62	1 725	296	273	120	54	18	55	42

Kreis Merzig

Bürgermeisteramt	Stimmbezirk	Anzahl der Wahl- berechtig- tigten	Das Wahl- recht haben ausgeübt	Anzahl der		Es erhielten Stimmen							
				gültigen	ungült.	I	II	III	IV	V	VI	VII	VIII
				Stimmzettel		Zen- trums- partei	Sozial- demokr. Partei	Kommun- istische Partei Deutsch- lands	Deutsch- Saarländ. Volks- partei	Deutsche Wirt- schafts- partei	Deutsch- demokr. Partei des Saar- gebietes	Deutsch- nationale Volks- partei	Christl. soziale Partei des Saar- gebietes
Haustadt	Beckingen I	729	488	477	11	339	16	43	55	5	1	5	13
	„	753	462	452	10	328	10	71	23	3	1	3	13
	Düppenweiler	1037	612	604	8	361	18	163	8	20	—	2	32
	Erbringen	239	138	136	2	85	13	16	5	11	1	1	4
	Hargarten	175	110	110	—	72	7	26	—	3	1	—	1
	Haustadt	667	367	361	6	171	58	72	20	17	3	2	18
	Honzrath	429	236	230	6	95	18	53	10	37	6	2	9
	Reimsbach	511	253	247	6	130	9	82	8	6	1	—	11
	Saarfels	210	142	134	8	91	10	13	—	—	2	1	17
	Zusammen	4750	2808	2751	57	1672	159	539	129	102	16	16	118
Hilbringen	Ballern mit Rech und Ripplingen	333	181	178	3	80	10	48	10	21	1	2	6
	Büdingen	170	88	87	1	55	3	18	2	7	—	—	2
	Fitten	178	79	78	1	19	7	17	4	23	—	1	7
	Hilbringen	683	386	373	13	248	35	43	14	5	7	9	12
	Medern	236	181	181	—	151	7	5	1	7	—	1	9
	Mondorf	304	236	232	4	211	3	7	4	3	1	1	2
	Schwemlingen	541	272	269	3	178	22	32	6	20	—	2	9
	Silvingen	166	150	148	2	114	—	—	4	25	—	2	3
	Weiler	97	60	60	—	27	18	8	2	1	—	—	4
	Welling	144	81	78	3	50	3	2	2	17	—	4	—
	Zusammen	2852	1714	1684	30	1133	108	180	49	129	9	22	54

6. Kreis St. Wendel

Bürgermeisteramt	Stimmbezirk	Anzahl der Wahl- berech- tigten	Das Wahl- recht haben ausgeübt	Anzahl der gültigen ungült. Stimmzettel		Es erhielten Stimmen							
						I Zen- trums- partei	II Sozial- demokr. Partei	III Kommun- istische Partei Deutsch- lands	IV Deutsch- Saarländ. Volks- partei	V Deutsche Wirt- schafts- partei	VI Deutsch- demokr. Partei des Saar- gebietes	VII Deutsch- nationale Volks- partei	VIII Christl. soziale Partei des Saar- gebietes
St. Wendel-Stadt	St. Wendel I	1 152	723	710	13	506	91	46	33	8	6	12	8
	„ II	1 157	718	707	11	444	75	40	105	19	5	17	2
	„ III	1 173	806	790	16	616	88	30	35	12	—	6	3
	„ IV	817	482	468	14	389	26	18	7	16	1	5	6
	Zusammen	4 299	2 729	2 675	54	1 955	280	134	180	55	12	40	19
St. Wendel-Land	Dörrenbach	186	131	130	1	2	44	8	6	5	2	62	1
	Mainzweiler	400	256	255	1	114	74	33	14	4	5	8	3
	Niederlinxweiler	996	574	569	5	165	107	51	108	13	7	112	6
	Oberlinxweiler	660	455	452	3	114	85	130	12	3	2	103	3
	Remmesweiler	397	213	211	2	91	11	39	36	27	3	1	3
	Steinbach	690	493	481	12	16	276	103	24	24	4	33	1
	Werschweiler	192	83	82	1	9	7	1	31	14	—	19	1
	Wetschhausen	9	9	9	—	—	—	—	—	—	—	9	—
	Zusammen	3 530	2 214	2 189	25	511	604	365	231	90	23	347	18
Alweiler zu St. Wendel	Alweiler	895	629	615	14	469	67	67	—	1	—	2	9
	Bliesen	1 107	682	667	15	547	19	75	4	9	—	2	11
	Gronig	449	343	338	5	277	26	30	1	—	—	—	4
	Güdesweiler	402	269	264	5	185	8	32	2	1	—	4	32
	Marpingen	1 560	1 061	1 036	25	797	24	168	16	5	7	2	17
	Oberthal	986	613	607	6	480	35	70	3	1	1	2	15
	Winterbach	758	573	558	15	400	33	107	2	5	1	2	8
	Urexweiler	1 091	765	752	13	561	81	66	4	12	1	13	13
	Zusammen	7 248	4 935	4 837	98	3 716	293	615	32	34	10	27	109
Namborn zu St. Wendel	Baltersweiler	358	237	234	3	182	17	27	3	2	—	—	3
	Eisweiler	83	58	58	—	46	1	4	2	1	1	2	1
	Furschweiler	286	213	212	1	184	2	21	3	1	—	1	—
	Heisterberg	36	22	22	—	22	—	—	—	—	—	—	—
	Hohfeld-Mauschbach	286	218	216	2	181	16	16	1	—	1	—	1
	Namborn	542	381	379	2	302	20	40	2	4	5	3	3
	Pinsweiler	30	20	20	—	19	—	—	—	—	—	—	1
	Roschberg	143	133	132	1	130	1	1	—	—	—	—	—
	Urweiler	547	375	363	12	280	35	31	2	4	1	5	5
	Zusammen	2 311	1 657	1 636	21	1 346	92	140	13	12	8	11	14

7. Kreis St. Ingbert

Bürgermeisteramt	Stimmbezirk	Anzahl der Wahl- berech- tigten	Das Wahl- recht haben ausgeübt	Anzahl der gültigen ungült. Stimmzettel		Es erhielten Stimmen							
						I Zen- trums- partei	II Sozial- demokr. Partei	III Kommun- istische Partei Deutsch- lands	IV Deutsch- Saarländ. Volks- partei	V Deutsche Wirt- schafts- partei	VI Deutsch- demokr. Partei des Saar- gebietes	VII Deutsch- nationale Volks- partei	VIII Christl. soziale Partei des Saar- gebietes
Assweiler	Assweiler	260	188	186	2	134	10	13	2	—	—	17	10
	Biesingen	348	240	238	2	99	6	116	2	2	—	9	4
	Erfweiler-Ehlingen . .	482	333	325	8	279	6	18	1	8	2	2	9
	Zusammen	1 090	761	749	12	512	22	147	5	10	2	28	23
Ballweiler	Ballweiler	435	319	315	4	211	41	49	—	10	1	2	1
Bebelsheim	Bebelsheim	454	242	236	6	171	22	24	3	10	—	3	3
	Wittersheim	316	219	218	1	182	4	28	—	4	—	—	—
	Zusammen	770	461	454	7	353	26	52	3	14	—	3	3
Bierbach	Bierbach	611	231	226	5	66	103	9	18	1	2	19	8
Blickweiler	Blickweiler	75	501	496	5	329	82	23	11	30	—	1	20
Blieskastel	Alsbach	281	184	182	2	66	4	73	3	18	—	6	12
	Blieskastel	1104	769	756	13	418	105	43	73	25	12	71	9
	Zusammen	1385	953	938	15	484	109	116	76	43	12	77	21
Bliesmengen- Bolchen	Bliesmengen-Bolchen . .	643	351	349	2	302	15	21	1	3	—	1	6
	Habkirchen	320	203	196	7	143	28	10	3	6	—	2	4
	Zusammen	963	554	545	9	445	43	31	4	9	—	3	10
Ensheim	Ensheim I	1636	918	901	17	644	121	39	11	64	2	12	8
	Ensheim II	110	99	99	—	86	4	3	—	2	—	—	4
	Zusammen	1746	1017	1000	17	730	125	42	11	66	2	12	12
Eschringen	Eschringen	447	380	377	3	221	113	12	5	10	3	6	7
Hassel	Hassel	1194	1008	995	13	430	147	192	28	8	3	169	18
Lautzkirchen	Lautzkirchen	843	620	611	9	502	42	29	6	4	3	6	19
Niederwürzbach	Niederwürzbach I . . .	1419	875	865	10	645	27	129	13	7	5	6	33
	" II . . .	91	67	66	1	33	8	13	3	5	—	2	2
	Zusammen	1510	942	931	11	678	35	142	16	12	5	8	35

Kreis St. Ingbert

Bürgermeisteramt	Stimmbezirk	Anzahl der Wahl- berech- tigten	Das Wahl- recht haben ausgeübt	Anzahl der gültigen ungült. Stimmzettel		Es erhielten Stimmen							
						I Zen- trums- partei	II Sozial- demokr. Partei	III Kommun- istische Partei Deutsch- lands	IV Deutsch- Saarländ. Volks- partei	V Deutsche Wirt- schafts- partei	VI Deutsch- demokr. Partei des Saar- gebietes	VII Deutsch- nationaler Volks- partei	VIII Christl. soziale Partei des Saar- gebietes
Oberwürzbach	Oberwürzbach	511	248	244	4	168	7	34	9	4	—	4	18
Ommersheim	Ommersheim	691	434	431	3	320	8	65	3	18	1	6	10
	Heckendalheim	357	245	243	2	223	4	10	—	3	—	—	3
	Zusammen	1048	679	674	5	543	12	75	3	21	1	6	13
Ormesheim	Ormesheim	772	545	537	8	445	26	18	11	16	7	5	9
Reinheim	Reinheim	455	297	295	2	238	36	13	4	3	—	—	1
	Gersheim	460	332	329	3	219	8	45	13	20	4	10	10
	Zusammen	915	629	624	5	457	44	58	17	23	4	10	11
Rohrbach	Rohrbach I	2015	816	809	7	514	168	68	14	7	2	17	19
	" II	—	630	618	12	389	131	43	11	11	2	11	20
	Zusammen	2015	1446	1427	19	903	299	111	25	18	4	28	39
Rubenheim	Rubenheim	404	345	339	6	298	5	19	—	3	4	—	10
	Herbitzheim	306	240	236	4	189	4	12	20	—	1	8	2
	Zusammen	710	585	575	10	487	9	31	20	3	5	8	12
St. Ingbert	St. Ingbert I	11810	975	955	20	508	150	170	82	10	7	10	18
	" II	—	1205	1159	46	642	136	196	120	24	8	12	21
	" III	—	1100	1067	33	567	181	212	55	15	14	3	20
	" IV	—	1156	1125	31	611	181	122	148	15	17	12	19
	" V	—	888	866	22	483	110	113	89	26	13	14	18
	" VI	—	573	559	14	312	43	76	81	25	4	9	9
	" VII	—	988	956	32	454	168	164	107	14	18	13	18
	" VIII	—	384	379	5	139	30	137	56	4	1	8	4
	Zusammen	11810	7269	7066	203	3716	999	1190	738	133	82	81	127
Wörschweiler	Wörschweiler	235	180	180	—	1	131	—	24	—	—	23	1
Wolfersheim	Wolfersheim	284	165	165	—	—	117	2	1	3	—	42	—

8. Kreis Homburg

Bürgermeisteramt	Stimmbezirk	Anzahl der Wahl- berech- tigten	Das Wahl- recht haben ausgeübt	A n z a h l der		Es erhielten Stimmen							
				gültigen	ungült.	I	II	III	IV	V	VI	VII	VIII
				Stimmzettel		Zen- trums- partei	Sozial- demokr. Partei	Kommun- istische Partei Deutsch- lands	Deutsch- Saarländ. Volks- partei	Deutsche Wirt- schafts- partei	Deutsch- demokr. Partei des Saar- gebietes	Deutsch- nationale Volks- partei	Christl. soziale Partei des Saar- gebietes
Altheim	Altheim	371	245	243	2	153	20	11	—	44	—	15	—
	Neualtheim	150	105	103	2	89	5	1	1	5	—	2	—
	Zusammen	521	350	346	4	242	25	12	1	49	—	17	—
Böckweiler	Böckweiler	273	119	115	4	8	18	3	15	—	1	70	—
Breitfurt	Breitfurt	479	225	222	3	7	119	34	16	5	3	35	3
	Bliesdalheim	325	230	230	—	169	23	3	25	3	3	2	2
	Zusammen	804	455	452	3	176	142	37	41	8	6	37	5
Brenschelbach	Brenschelbach	365	128	127	1	22	7	1	37	4	4	52	—
Einöd-Ingweiler	Einöd-Ingweiler	822	336	332	4	11	174	7	37	2	5	95	1
Erbach- Reiskirchen	Erbach-Reiskirchen I	2552	650	635	15	397	142	13	38	4	3	10	28
	" " II		705	691	14	510	104	12	18	1	3	1	42
	" " III		284	277	7	200	22	9	16	—	2	2	26
	Zusammen	2552	1639	1603	36	1107	268	34	72	5	8	13	96
Höchen	Höchen	679	479	475	4	205	97	27	126	4	—	3	13
Homburg	Homburg I	1354	709	683	26	217	147	27	234	12	24	15	7
	" II	1581	807	791	16	250	193	20	243	11	33	35	6
	" III	1600	872	858	14	356	265	50	127	13	21	23	3
	" IV	620	392	386	6	129	194	23	31	—	7	1	1
	" V	234	107	106	1	8	78	1	7	2	—	10	—
	Zusammen	5389	2887	2824	63	960	877	121	642	38	85	84	17
Jägersburg	Jägersburg	1102	540	532	8	253	85	89	57	1	6	3	38

Kreis Homburg

Bürgermeisteramt	Stimmbezirk	Anzahl der Wahl- berech- tigten	Das Wahl- recht haben ausgeübt	Anzahl der		Es erhielten Stimmen							
				gültigen	ungült.	I	II	III	IV	V	VI	VII	VIII
				Stimmzettel		Zen- trums- partei	Sozial- demokr. Partei	Kommun- istische Partei Deutsch- lands	Deutsch- Saarländ. Volks- partei	Deutsche Wirt- schafts- partei	Deutsch- demokr. Partei des Saar- gebietes	Deutsch- nationale Volks- partei	Christl. soziale Partei des Saar- gebietes
Kirkel-Neuhäusel	Kirkel-Neuhäusel . . .	1398	844	834	10	247	296	58	116	9	9	83	16
Limbach	Limbach	1178	521	515	6	29	280	57	116	1	7	16	9
	Altstadt	583	219	214	5	6	47	80	67	—	4	8	2
	Kleinottweiler	255	82	82	—	24	12	26	16	1	—	1	2
	Niederbexbach	490	242	241	1	63	36	38	63	1	3	33	4
	Zusammen	2506	1064	1052	12	122	375	201	262	3	14	58	17
Medelsheim	Medelsheim	311	212	204	8	145	1	20	—	15	—	21	2
	Peppenkum	185	136	135	1	128	—	1	—	5	—	—	1
	Seyweiler	111	80	79	1	72	—	—	—	3	—	3	1
	Utweiler	61	50	50	—	50	—	—	—	—	—	—	—
	Zusammen	668	478	468	10	395	1	21	—	23	—	24	4
Mimbach	Mimbach	393	207	205	2	—	82	4	19	—	3	96	1
Mittelbexbach	Mittelbexbach I	1493	823	815	8	573	32	103	60	15	1	14	17
	" II	1373	676	668	8	436	62	97	49	3	1	8	12
	" III	464	250	249	1	27	83	122	11	2	2	2	—
	Oberbexbach I	2710	616	601	15	264	160	72	89	2	2	1	11
	" II	469	469	455	15	239	110	43	47	—	2	2	11
	" III	701	701	692	9	401	134	55	83	3	1	7	8
	Zusammen	6040	3535	3479	56	1940	581	492	339	25	9	34	59
Walsheim	Walsheim	387	252	250	2	83	118	18	7	2	2	19	1
	Niedergailbach	235	151	149	2	137	2	4	—	2	—	1	3
	Zusammen	622	403	399	4	220	120	22	7	4	2	20	4
Webenheim	Webenheim	95	293	283	289	4	—	1	30	1	5	229	—

XVI. Verschiedenes

1. Zahl der Ärzte im Saargebiet im Jahre 1927

Lfd. Nr.	Kreis	Praktische Ärzte	Spezial-Ärzte	Assistenz-Ärzte	Beamtete Ärzte				Gesamtzahl der Ärzte
					Kreis-Bezirks-Ärzte	Ver-sorgungs-Ärzte	Ärzte der staatlichen Anstalten	Haupt-amtliche Kom-munal-Ärzte	
1	Saarbrücken-Stadt	50	52	12	1	1	1	1	118
2	Saarbrücken-Land	45	14	16	1	—	—	3	79
3	Saarlouis . . .	37	8	2	1	1	—	1	50
4	Ottweiler . . .	33	10	7	1	1	—	2	54
5	Merzig	10	1	—	1	—	5	—	17
6	St. Wendel . .	6	2	1	1	—	—	—	10
7	Homburg . . .	10	—	8	1	—	2	—	21
8	St. Ingbert . .	13	2	1	1	—	—	—	17
		204	89	47	8	3	8	7	366

2. Zahl der Apotheken im Saargebiet im Jahre 1927

Lfd. Nr.	Kreis bzw. Bezirke	Zahl der Vollapotheken				Zweig-apotheken
		a) privilegierte	b) Konzessionierte verkäuflich	c) Konzessionierte unverkäuf.	d) Krankenhaus-apotheken	
1	Saarbrücken-Stadt . . .	1	4	11	—	—
2	Saarbrücken-Land . . .	—	6	12	—	—
3	Saarlouis	—	4	9	—	1
4	Ottweiler	—	6	9	—	1
5	Merzig	—	2	2	—	—
6	St. Wendel	—	1	1	—	—
7	Homburg	—	—	3	1	—
8	St. Ingbert	—	—	6	—	—
		1	23	53	1	2

3. Die Brände im Saargebiet nach Vierteljahren, monatl. Höchstzahl, Tageszeiten u. Umfang im Jahre 1927

Kreis	nach Vierteljahren				Zusammen	Größte monatliche Zahl der Brände		Entstehungszeit		Umfang			
	I. Januar — März	II. April — Juni	III. Juli — September	IV. Oktober — Dezember		im Monat	Fälle	bei Tag	bei Nacht	Großfeuer	Mittelfeuer	Kleinfeuer	Schornsteinbrände
Saarbrücken-Land	21	17	9	14	61	Januar	10	48	13	1	5	53	2
Ottweiler	60	27	28	39	154	März	21	106	48	—	12	141	1
Saarlouis	33	34	30	55	152	Dezember	28	94	58	—	25	126	1
Saarbrücken-Stadt . . .	37	22	22	49	130	Dezember	24	97	33	—	4	121	5
St. Ingbert	1	2	3	3	9	Dezember	2	4	5	1	4	4	—
Homburg	3	7	2	6	18	April	4	11	7	1	6	11	—
Merzig	12	5	8	13	38	Dezember	12	22	16	1	8	29	—
St. Wendel	16	3	7	3	29	Januar	8	19	10	—	3	26	—
Saargebiet	183	117	109	182	591	Dezember	87	401	190	4	67	511	9

4. Entstehungsursache der Brände im Saargebiet im Jahre 1927

Kreis	Blitzschlag	Explosion	Selbstentzündung	Elektrische Anlagen	Fehlerhafte Bauanlagen	Fahrlässigkeit infolge						Brandstiftung durch		Übertragung durch		Unbekannte Ursachen	zusammen
						Spielen mit Streichholz durch		Trocknen am Ofen, Herdfeuer	Offenes Licht	Petroleumlampen	Andere Lampen u. offenes Feuer	Besitzer	Fremde	Nachbargebäude	Lokomotivfunken		
						Erwachsene	Kinder										
Saarbrücken-Land	1	—	4	2	4	3	1	16	5	—	6	—	1	—	—	18	61
Ottweiler	4	4	2	6	6	5	2	46	5	5	22	—	1	2	2	42	154
Saarlouis	1	1	5	15	5	3	4	28	9	1	19	1	—	2	—	58	152
Saarbrücken-Stadt	2	7	4	12	6	9	1	30	11	1	26	—	1	—	—	20	130
St. Ingbert	1	—	1	—	1	—	—	—	—	—	—	—	—	—	1	5	9
Homburg	1	—	1	1	—	—	1	1	—	—	4	1	—	1	—	7	18
Merzig	1	2	1	3	4	3	—	7	—	—	7	—	2	1	—	7	38
St. Wendel	—	—	1	—	7	—	1	6	—	2	4	—	—	—	—	8	29
Saargebiet	11	14	19	39	33	23	10	134	30	9	88	2	5	6	3	165	591

Bemerkung: In diesen Tabellen sind alle zur Kenntnis der Behörden gelangten Brände enthalten.

5. Ergebnisse der Beobachtungen der Wetterdienststelle Saarbrücken.

	Niederschlagsmengen mm				Mittlere Temperatur Grad Cel.		
	1924	1925	1926	1927	1925	1926	1927
Januar . . .	42,0	51,5	54,9	63,8	3,3	2,26	2,3
Februar . . .	30,3	71,1	90,5	68,6	4,2	8,76	2,4
März . . .	59,9	65,6	40,0	81,1	3,5	6,65	6,8
April . . .	86,8	57,4	40,4	80,0	10,3	12,15	9,28
Mai . . .	91,7	74,5	113,7	58,9	17,0	12,70	13,86
Juni . . .	35,4	17,5	86,7	90,7	17,4	15,80	16,1
Juli . . .	82,7	60,6	76,7	84,2	19,8	18,39	18,00
August . . .	137,9	97,2	39,4	152,1	18,0	17,75	17,4
September . . .	61,9	115,1	16,3	98,0	11,9	17,56	15,5
Oktober . . .	93,9	48,4	100,3	24,2	10,0	9,70	9,58
November . . .	80,5	105,8	128,4	126,7	6,3	6,70	4,00
Dezember . . .	37,3	156,0	25,5	46 ,9	2,1	1,25	1,6

6. Niederschlagungen nach den Beobachtungsstellen Homburg und Burbach

	Homburg mm				Burbach mm		
	1924	1925	1926	1927	1925	1926	1927
Januar . . .	42,1	75,2	55,8	64,7	70,6	57,9	56,8
Februar . . .	25,4	65,3	89,5	71,7	53,6	87,2	63,9
März . . .	89,5	49,4	37,5	82,6	80,6	39,4	92,0
April . . .	99,7	—	99,2	110,8	52,5	40,0	69,7
Mai . . .	62,7	69,9	127,4	41,7	72,0	117,4	48,1
Juni . . .	50,7	22,6	83,3	85,2	16,8	81,5	93,1
Juli . . .	46,8	64,7	96,8	127,3	51,5	75,0	71,0
August . . .	78,7	114,7	37,2	145,3	108,9	48,4	157,9
September . . .	59,7	100,7	32,2	115,9	99,8	10,8	86,7
Oktober . . .	55,8	53,0	104,5	22,7	58,0	109,0	22,7
November . . .	64,1	77,9	109,2	120,4	79,7	134,0	107,0
Dezember . . .	33,4	172,3	30,8	61,1	160,7	32,5	66,7

Geburten, Eheschliessungen und Sterbefälle in den Jahren 1924 - 1927.

Zahl der Fälle

2100

2000

1900

1800

1700

1600

1500

1400

1300

1200

1100

1000

900

800

700

600

500

400

300

200

100

Geburten

Sterbefälle

Eheschliessungen

1924 1925 1926 1927

Arbeitslose im Saargebiet in den Jahren 1923 = 1928.

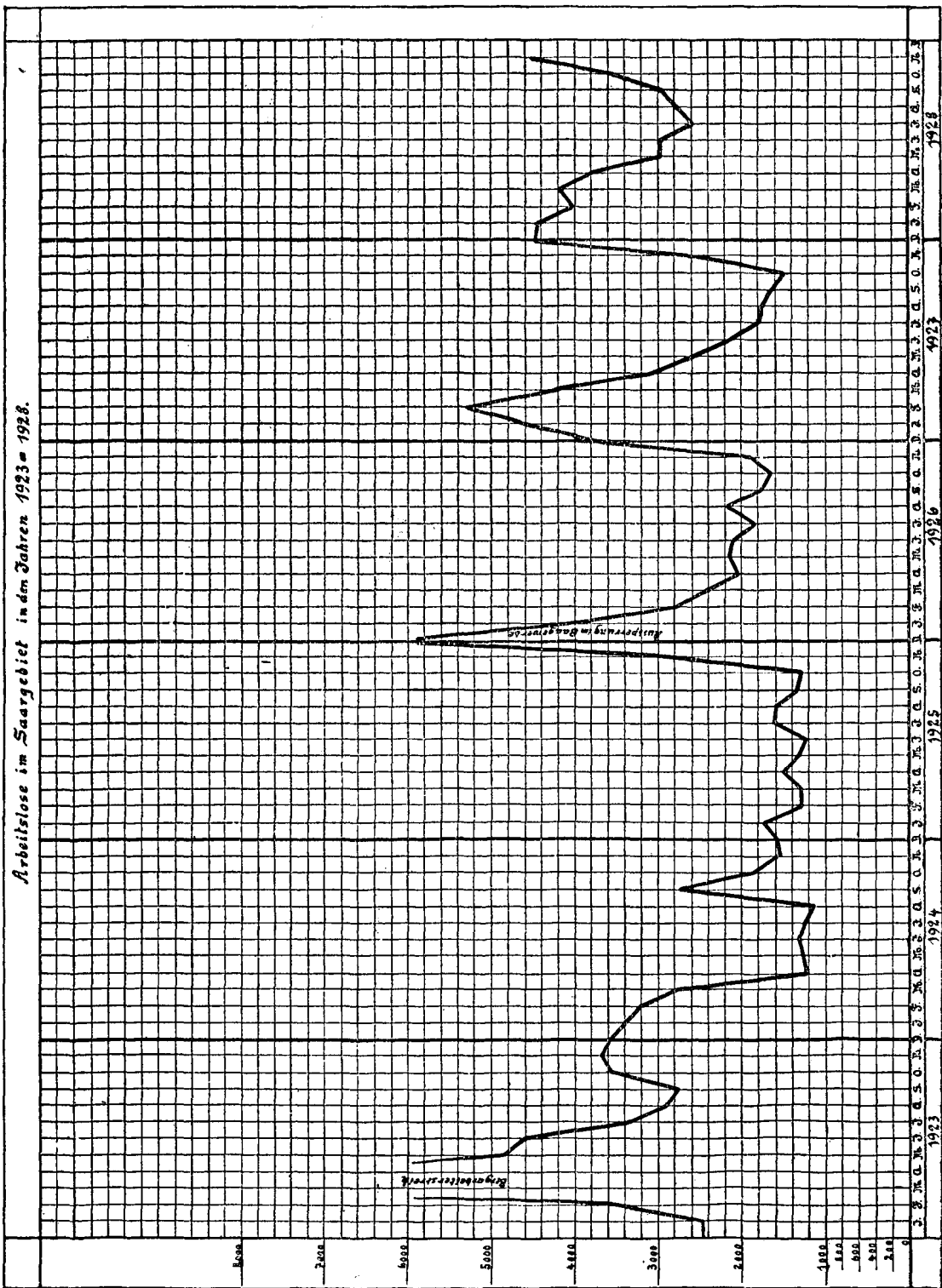

Produktion von Kohle, Roheisen und Stahl im Saargebiet in den Jahren 1922-1927.

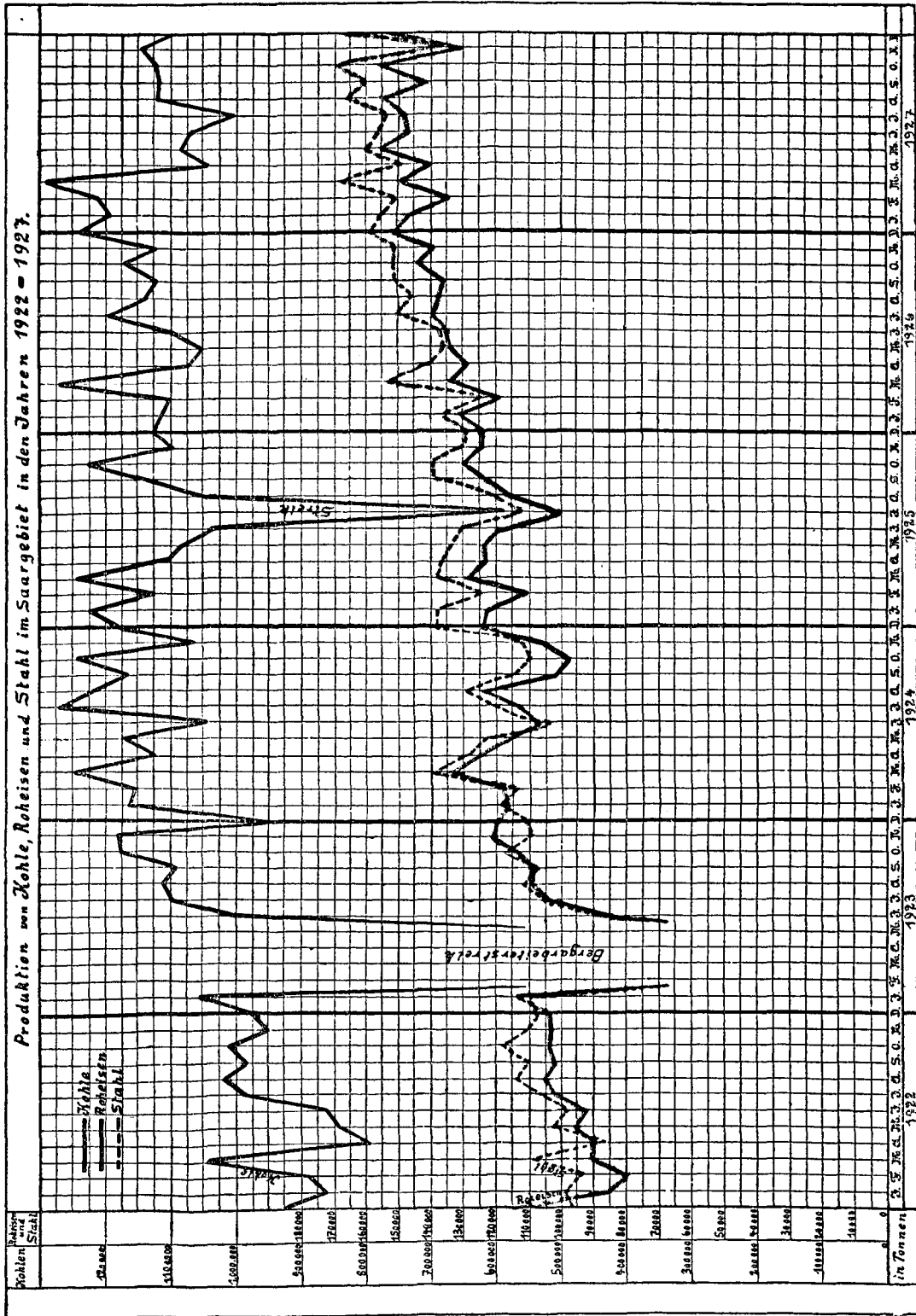

Produktion von Kohle, Roheisen und Stahl im Saargebiet in den Jahren 1922 = 1927.

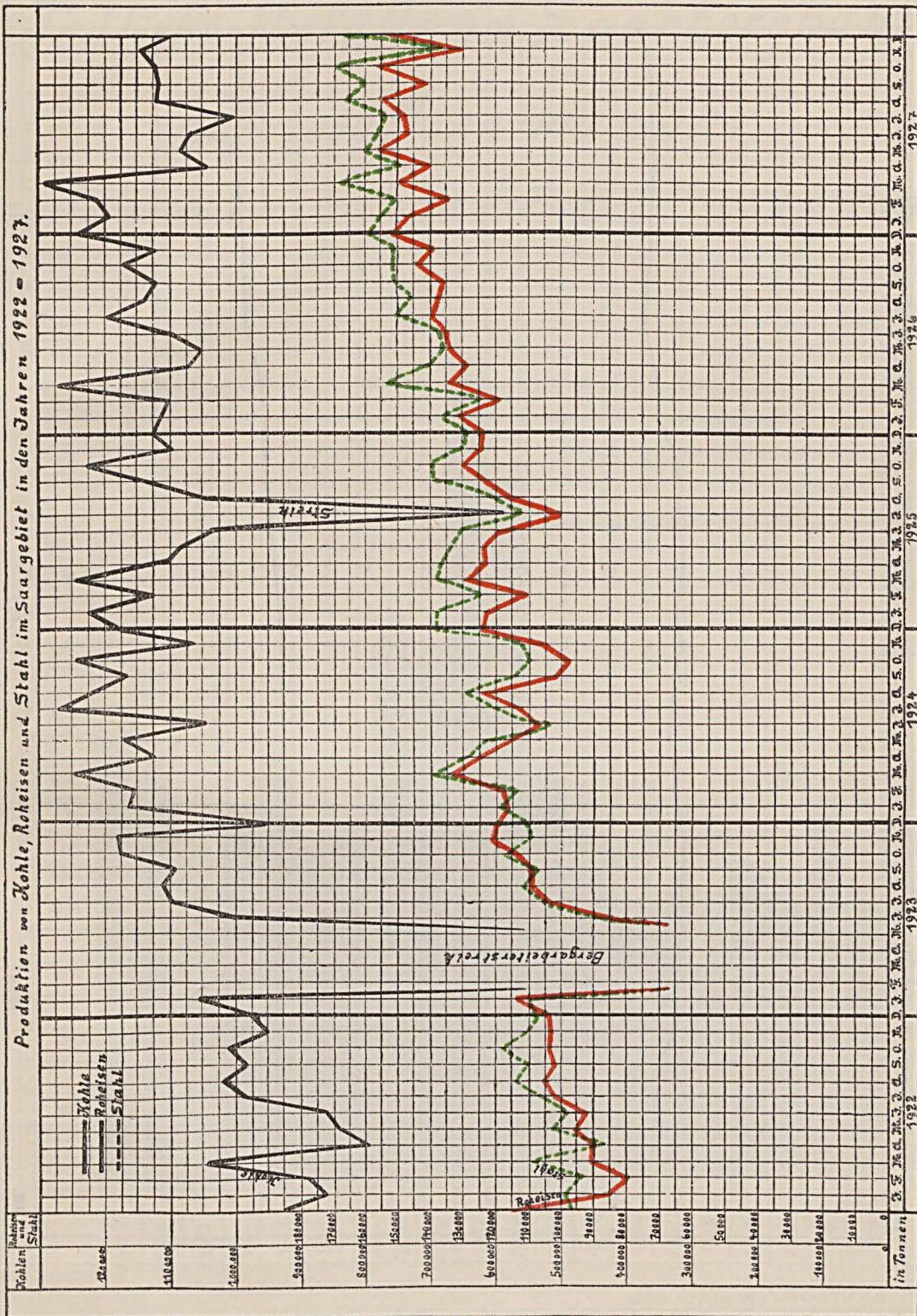

Der Arbeitsmarkt im Saargebiet in den Jahren 1926-1928.

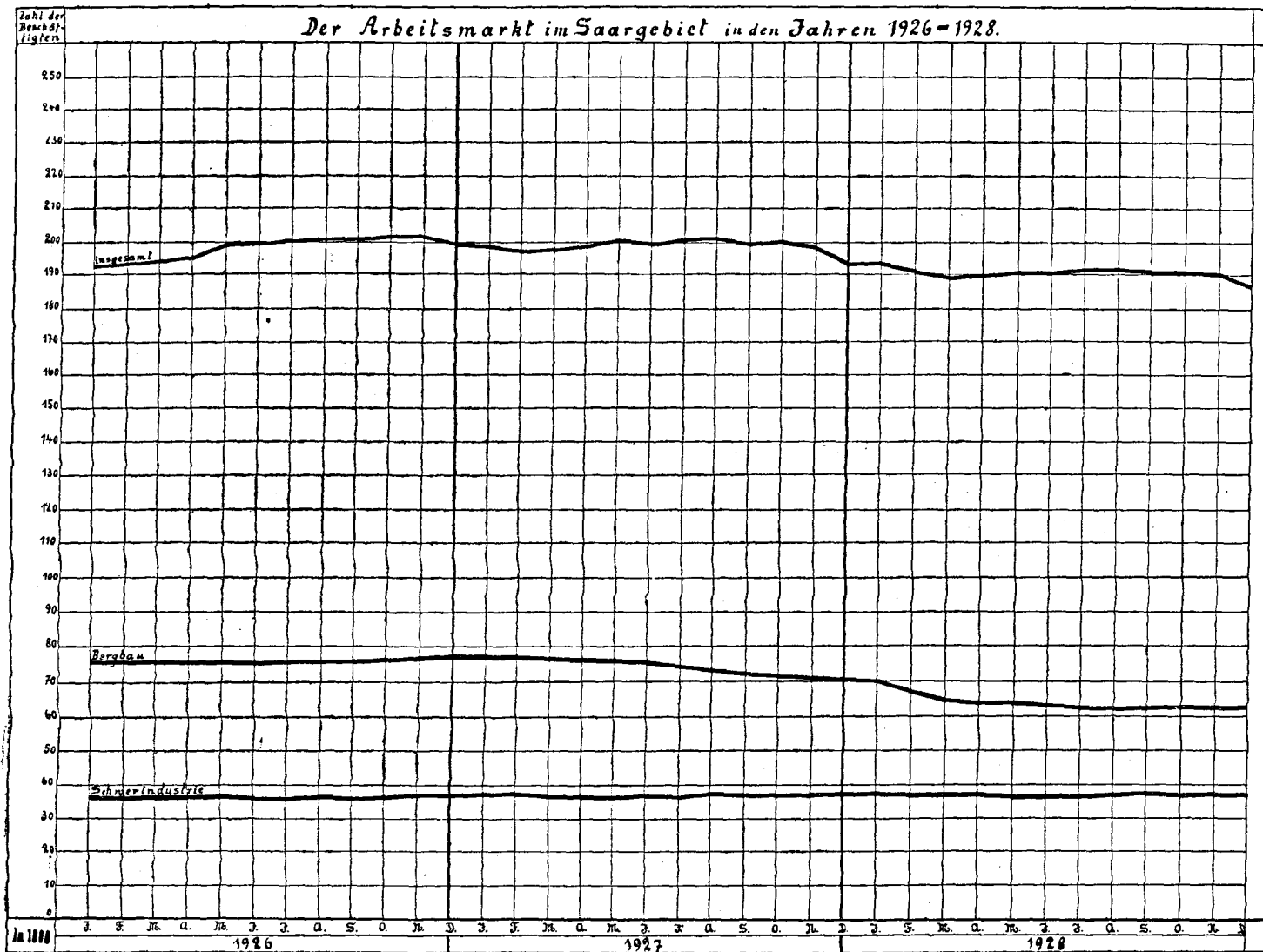

Tödliche Unfälle im Saarbergbau auf 1000 Mann pro Jahr.

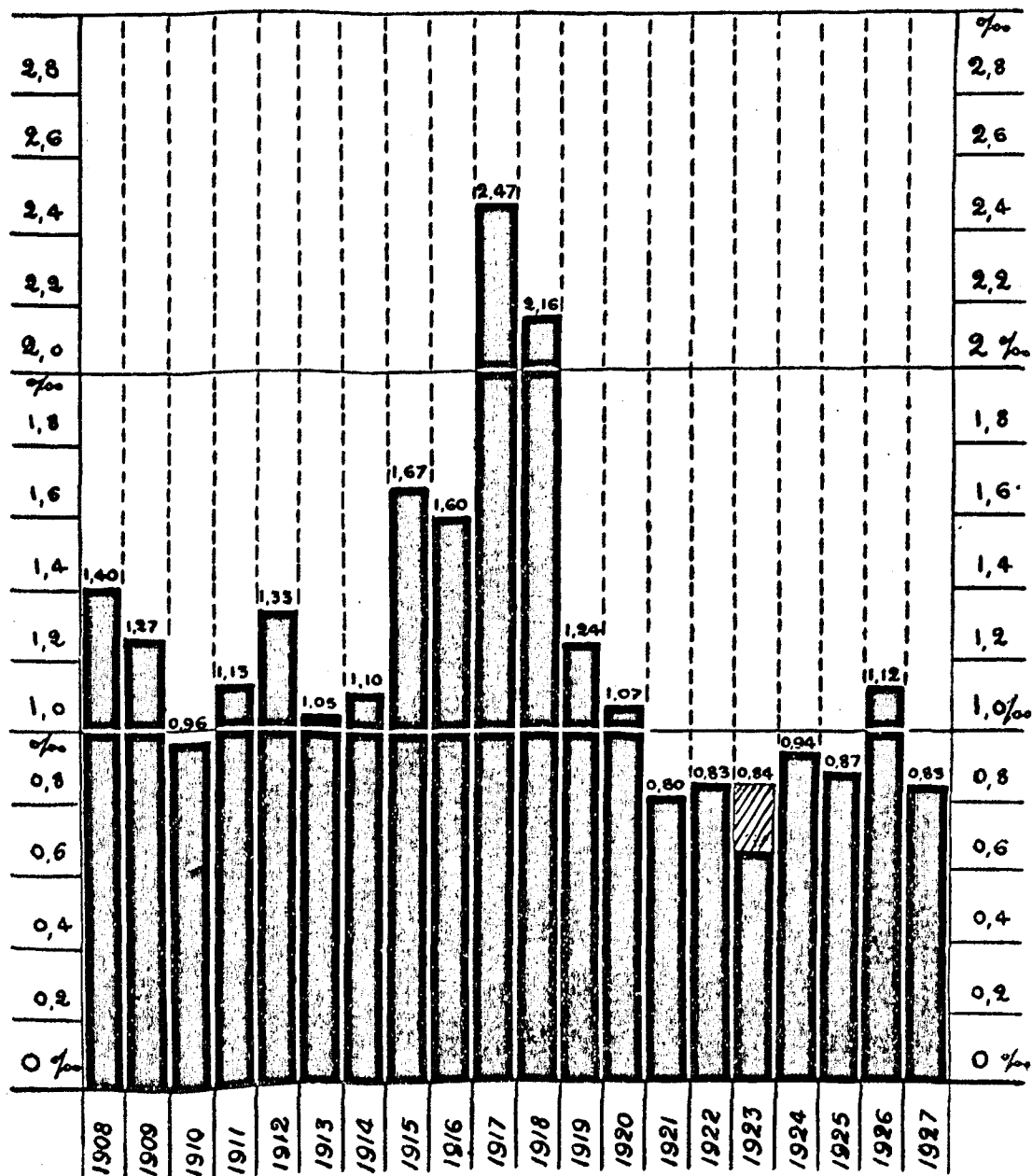

Oberbergamt Saarbrücken.